



سالنامه آماری دانشگاه علوم پزشکی و خدمات بهداشتی درمانی اردبیل

سال ۱۴۰۰

مدیریت آمار و فناوری اطلاعات

واحد آمار



دانشگاه علوم پزشکی
و خدمات بهداشتی درمانی اردبیل
ARDABIL UNIVERSITY OF MEDICAL SCIENCES

شناسه :

- سرشناسه : دانشگاه علوم پزشکی و خدمات بهداشتی درمانی اردبیل
- عنوان : سالنامه آماری دانشگاه علوم پزشکی و خدمات بهداشتی درمانی اردبیل سال ۱۴۰۰
- تهیه و تدوین : معصومه محمدی منفرد ، زهرا پورجعفر
- مشاور و ناظر علمی دکتر عبدالله مهدوی، مهندس عبدالرحیم هادی
- مشخصات ظاهری : ۲۳۰ صفحه ، مصور(رنگی)، جدول(رنگی)، نمودار(رنگی)
- موضوع : دانشگاه علوم پزشکی و خدمات بهداشتی درمانی اردبیل، آمار، سالنامه
- سال نشر : ۱۴۰۱

مشاور و ناظر کتاب:

دکتر عبدالله مهدوی

مهندس عبدالرحیم هادی

تهیه و تدوین:

دکتر معصومه محمدی منفرد

زهرا پورجعفر

گروه همکاران

حوزه ریاست: رضا مرادی، مهندس محمد دانه زن، سام محمدی، ندا آهادی وند، پروین نمازی،

دکتر لیلا حاجی قهرمانی

معاونت آموزشی: علی دلیر

معاونت بهداشتی: موسی هژبری

معاونت تحقیقات و فناوری: راضیه محمدی

معاونت توسعه مدیریت و منابع: رقیه بازیار، رحمان اسمعیلی

معاونت فرهنگی و دانشجویی: محمد عالی مراد

معاونت درمان: راحله حمیدی

معاونت غذا و دارو: سپیده دیده براه

مرکز مدیریت حوادث و فوریت های پزشکی: هاشم صادق

وب سایت دانشگاه: www.arums.ac.ir

فهرست جداول

فصل اول: کلیات

- جدول ۱-۱- طول و عرض جغرافیایی شهرستان های استان ----- ۱۷
- جدول ۱-۲- فراوانی شهرستان، بخش، شهر و دهستان بر اساس تقسیمات کشوری ----- ۱۷
- جدول ۱-۳- جمعیت تحت پوشش دانشگاه به تفکیک شهرستان طی سال های ۱۴۰۰ - ۱۳۹۹ ----- ۱۸

فصل دوم: حوزه ریاست

- جدول ۲-۱- عملکرد دفتر ریاست دانشگاه در سال های ۱۴۰۰ - ۱۳۹۹ ----- ۲۱
- جدول ۲-۲- عملکرد مدیریت آمار و فناوری اطلاعات دانشگاه در سال های ۱۴۰۰ - ۱۳۹۹ ----- ۲۲
- جدول ۲-۳- عملکرد مدیریت روابط عمومی دانشگاه در سال های ۱۴۰۰ - ۱۳۹۹ ----- ۲۳
- جدول ۲-۴- عملکرد مدیریت بازرسی ارزیابی عملکرد و پاسخگویی به شکایات دانشگاه در سال های ۱۴۰۰ - ۱۳۹۹ ----- ۲۴
- جدول ۲-۵- عملکرد مدیریت امور حقوقی دانشگاه در سال ۱۴۰۰-۱۳۹۹ ----- ۲۶
- جدول ۲-۶- پروژه های عمرانی خیر ساز از سال ۱۳۹۵ تا ۱۴۰۰ ----- ۲۸
- جدول ۲-۷- عملکرد دبیرخانه شورای سلامت و امنیت غذایی در سال های ۱۴۰۰-۱۳۹۹ ----- ۲۹

فصل سوم: معاونت آموزش

- جدول ۳-۱- نشانی و تلفن دانشکده های دانشگاه های علوم پزشکی اردبیل ۱۴۰۰ ----- ۳۲
- جدول ۳-۲- عنوان رشته های تحصیلی دارای مجوز دانشگاه به تفکیک دانشکده در سال ۱۴۰۰ ----- ۳۳
- جدول ۳-۳- تعداد رشته های تحصیلی به تفکیک دانشکده در سال ۱۴۰۰ ----- ۳۴
- جدول ۳-۴- توزیع فراوانی رشته های تحصیلی به تفکیک دانشکده و مقطع در سال ۱۴۰۰-۱۳۹۹ ----- ۳۵
- جدول ۳-۵- توزیع فراوانی رشته های تحصیلی به تفکیک عنوان رشته و مقطع در سال ۱۴۰۰ ----- ۳۷
- جدول ۳-۶- توزیع فراوانی اعضای هیات علمی به تفکیک دانشکده رتبه و جنسیت در سال های ۱۴۰۰ - ۱۳۹۹ ----- ۳۸
- جدول ۳-۷- توزیع فراوانی اعضای هیات علمی به تفکیک مرتبه علمی، نوع استخدام و جنسیت در سال های ۱۴۰۰ - ۱۳۹۹ ----- ۴۰
- جدول ۳-۸- توزیع فراوانی اعضای هیات علمی آموزشی و پژوهشی در سال های ۱۴۰۰ - ۱۳۹۹ ----- ۴۱
- جدول ۳-۹- توزیع فراوانی دانشجویان به تفکیک دانشکده مقطع تحصیلی و جنسیت در سال های ۱۴۰۰ - ۱۳۹۹ ----- ۴۲
- جدول ۳-۱۰- توزیع فراوانی دانشجویان به تفکیک دانشکده ، مقطع تحصیلی در سال های ۱۴۰۰ - ۱۳۹۹ ----- ۴۴
- جدول ۳-۱۱- توزیع فراوانی دانشجویان ورودی جدید به تفکیک جنسیت، مقطع و دوره تحصیلی در سال های ۱۴۰۰ - ۱۳۹۹ ----- ۴۶

- جدول ۱۲-۳- توزیع فراوانی دانشجویان فارغ التحصیل به تفکیک جنسیت، مقطع و دوره تحصیلی در سال های ۱۴۰۰ - ۱۳۹۹ ----- ۴۷
- جدول ۱۳-۳- دانشکده، زیر بنای آموزشی، رشته های جدید و دانشجوی المپیادی در سال های ۱۴۰۰ - ۱۳۹۹ ----- ۴۸
- جدول ۱۴-۳- توزیع فراوانی برنامه آموزش مداوم به تفکیک نوع برنامه در سال های ۱۴۰۰ - ۱۳۹۹ ----- ۴۸
- جدول ۱۵-۳- توزیع فراوانی برنامه های برگزار شده آموزش مداوم به تفکیک گروه هدف در سال های ۱۴۰۰ - ۱۳۹۹ ----- ۴۸
- جدول ۱۶-۳- توزیع فراوانی سخنران و شرکت کنندگان در برنامه های آموزش مداوم به تفکیک نوع برنامه در سال های ۱۴۰۰ - ۱۳۹۹ ----- ۴۸
- جدول ۱۷-۳- شاخص های سلامت و آموزش پزشکی در سال های ۱۴۰۰ - ۱۳۹۹ ----- ۴۹

فصل چهارم: معاونت بهداشتی

- جدول ۱-۴- شاخص های واحد بیماری های واگیر طی سال های ۱۴۰۰-۱۳۹۷ ----- ۵۲
- جدول ۲-۴- شاخص های جمعیتی استان* بر اساس اطلاعات زیج حیاتی استان طی سال های ۱۴۰۰-۱۳۹۹ ----- ۵۴
- جدول ۳-۴- جمعیت تحت پوشش دانشگاه به تفکیک شهرستان طی سال های ۱۴۰۰-۱۳۹۹ ----- ۵۷
- جدول ۴-۴- جمعیت شهرستان های تحت پوشش دانشگاه به تفکیک شهرستان و جنسیت طی سال های ۱۴۰۰-۱۳۹۹ ----- ۵۸
- جدول ۵-۴- در صد جمعیت شهرستان های تحت پوشش دانشگاه به تفکیک شهرستان و جنسیت طی سال های ۱۴۰۰-۱۳۹۹ ----- ۵۹
- جدول ۶-۴- توزیع فراوانی جمعیت شهرستان های تحت پوشش دانشگاه به تفکیک شهر-روستا و گروه سنی طی سال های ۱۴۰۰-۱۳۹۹ ----- ۶۰
- جدول ۷-۴- تعداد خانوار شهرستان های استان بر اساس سرشماری طی سال ۱۴۰۰ ----- ۶۳
- جدول ۸-۴- شاخص های آماری مربوط به واحد گسترش در شهرستان های تحت پوشش دانشگاه طی سال های ۱۴۰۰-۱۳۹۹ ----- ۶۴
- جدول ۹-۴- مقایسه ده علت اول مرگ شهرستان های تحت پوشش دانشگاه طی سال ۱۳۹۹ ----- ۶۵
- جدول ۱۰-۴- مقایسه ده علت اول مرگ شهرستان های تحت پوشش دانشگاه طی سال ۱۴۰۰ ----- ۶۵
- جدول ۱۱-۴- مقایسه علل مرگ در گروه های سنی در معرض خطر شهرستان های تحت پوشش دانشگاه طی سال های ۱۴۰۰-۱۳۹۹ ----- ۶۷
- جدول ۱۲-۴- گزارش پزشک خانواده در شهرستان های تحت پوشش دانشگاه طی سال های ۱۴۰۰-۱۳۹۹ ----- ۶۸
- جدول ۱۳-۴- شاخص های آماری مربوط به پزشک خانواده در شهرستان های تحت پوشش دانشگاه طی سال های ۱۴۰۰-۱۳۹۹ ----- ۶۹
- جدول ۱۴-۴- شاخص های واحد سلامت روان طی سال های ۱۴۰۰-۱۳۹۷ ----- ۷۰
- جدول ۱۵-۴- شاخص های واحد بهداشت حرفه ای طی سال های ۱۴۰۰-۱۳۹۷ ----- ۷۱
- جدول ۱۶-۴- شاخص های واحد بهداشت خانواده طی سال های ۱۴۰۰-۱۳۹۷ ----- ۷۲
- جدول ۱۷-۴- شاخص های آماری مربوط به گروه بهداشت خانواده در شهرستان های تحت پوشش دانشگاه طی سال های ۱۴۰۰-۱۳۹۹ ----- ۷۴
- جدول ۱۸-۴- شاخص های واحد بیماری های غیرواگیر طی سال های ۱۴۰۰-۱۳۹۷ ----- ۷۵
- جدول ۱۹-۴- مقایسه شاخص های واحد بهداشت محیط طی سال های ۱۴۰۰-۱۳۹۷ ----- ۷۶

فصل پنجم: معاونت تحقیقات و فناوری

- جدول ۵-۱- توزیع فراوانی طرح های تحقیقاتی به تفکیک دانشکده و مراکز تحقیقاتی طی سال های ۱۴۰۰-۱۳۹۹----- ۸۰
- جدول ۵-۲- توزیع فراوانی طرح های تحقیقاتی به تفکیک مراکز تحقیقاتی طی سال های ۱۴۰۰-۱۳۹۹----- ۸۱
- جدول ۵-۳- رتبه بندی دانشکده ها از نظر تولیدات علمی با همپوشانی طی سال های ۲۰۲۱-۲۰۲۰ میلادی ----- ۸۲
- جدول ۵-۴- توزیع فراوانی تعداد مقالات در پایگاه های Scopus, PubMed, WOS به تفکیک دانشکده طی سال های ۱۴۰۰-۱۳۹۹----- ۸۴
- جدول ۵-۵- تعداد کتب خریداری شده برای دانشکده ها و مراکز آموزشی درمانی توسط معاونت تحقیقات و فناوری در سال های ۱۴۰۰-۱۳۹۹----- ۸۵
- جدول ۵-۶- شاخص مقاله به نسبت هیات علمی در مراکز آموزشی درمانی از نظر تولیدات علمی در بانک های اطلاعاتی اسکوپوس و بالاتر طی سال های ۲۰۲۱-۲۰۲۰ میلادی ----- ۸۶
- جدول ۵-۷- توزیع فراوانی کارگاه های برگزار شده توسط معاونت تحقیقات و فناوری دانشگاه طی سال های ۱۴۰۰-۱۳۹۹----- ۸۷
- جدول ۵-۸- تعداد مراکز تحقیقاتی و پژوهشی دانشگاه طی سال های ۱۴۰۰-۱۳۹۹----- ۸۸
- جدول ۵-۹- طرح های فناورانه مصوب شورای فناوری سلامت دانشگاه به تفکیک مرکز/ واحد دانشگاهی طی سال های ۱۴۰۰-۱۳۹۹----- ۸۸
- جدول ۵-۱۰- طرح های فناورانه خاتمه یافته دانشگاه طی سال های ۱۴۰۰-۱۳۹۹----- ۸۸
- جدول ۵-۱۱- شاخص های منتخب معاونت تحقیقات و فناوری دانشگاه طی سال های ۱۴۰۰-۱۳۹۹----- ۸۹

فصل ششم: معاونت توسعه مدیریت و منابع

- جدول ۶-۱- توزیع فراوانی پروژه های عمرانی در حال اجرا دانشگاه در سال ۱۴۰۰----- ۹۲
- جدول ۶-۲- توزیع فراوانی پروژه های عمرانی بهره برداری شده دانشگاه در سال ۱۴۰۰----- ۹۳
- جدول ۶-۳- وضعیت کل پروژه های عمرانی دانشگاه طی سال های ۱۴۰۰-۱۳۹۹----- ۹۴
- جدول ۶-۴- درآمد وصولی دانشگاه طی سال های ۱۴۰۰-۱۳۹۸----- ۹۵
- جدول ۶-۵- اعتبارات مصوب دانشگاه از محل درآمد در بخش بهداشت و درمان طی سال های ۱۴۰۰-۱۳۹۸----- ۹۶
- جدول ۶-۶- اعتبارات مصوب دانشگاه از محل درآمد در بخش آموزش عالی طی سال های ۱۴۰۰-۱۳۹۸----- ۹۷
- جدول ۶-۷- اعتبارات مصوب و تخصیص یافته طرح های عمرانی دانشگاه طی سال های ۱۴۰۰-۱۳۹۸----- ۹۷
- جدول ۶-۸- مهمترین فعالیت های مدیریت سازمان و تحول اداری طی سال های ۱۴۰۰-۱۳۹۸----- ۹۸
- جدول ۶-۹- توزیع فراوانی پست های سازمانی دانشگاه به تفکیک واحدها طی سال های ۱۴۰۰-۱۳۹۹----- ۹۹
- جدول ۶-۱۰- فعالیت های دبیرخانه پیشنهادات طی سال های ۱۴۰۰-۱۳۹۸----- ۱۰۲
- جدول ۶-۱۱- توزیع فراوانی خودروهای در تملک دانشگاه در سال ۱۴۰۰-۱۳۹۹----- ۱۰۳
- جدول ۶-۱۲- توزیع فراوانی کارکنان دانشگاه بر حسب جنسیت در سال ۱۴۰۰-۱۳۹۹----- ۱۰۵

- جدول ۱۳-۶- فراوانی کارکنان دانشگاه بر حسب مدرک تحصیلی در سال ۱۴۰۰-۱۳۹۹----- ۱۰۶
- جدول ۱۴-۶- فراوانی کارکنان دانشگاه بر حسب نوع استخدام و تفکیک جنسیت در سال ۱۴۰۰-۱۳۹۹----- ۱۰۸
- جدول ۱۵-۶- فراوانی کارکنان دانشگاه بر حسب حوزه خدمت در سال ۱۴۰۰-۱۳۹۹----- ۱۱۰
- جدول ۱۶-۶- فراوانی کارکنان دانشگاه بر حسب مدرک تحصیلی و نوع استخدام در سال ۱۳۹۹----- ۱۱۲
- جدول ۱۷-۶- فراوانی کارکنان دانشگاه بر حسب مدرک تحصیلی و نوع استخدام در سال ۱۴۰۰----- ۱۱۳
- جدول ۱۸-۶- کارکنان شاغل در دانشگاه بر حسب گروه شغلی و تفکیک شهرستان طی سال های ۱۴۰۰-۱۳۹۹----- ۱۱۴
- جدول ۱۹-۶- توزیع فراوانی کارکنان غیر هیات علمی دانشگاه به تفکیک شهرستان و سابقه کار طی سال های ۱۴۰۰-۱۳۹۹----- ۱۱۶
- جدول ۲۰-۶- توزیع فراوانی کارکنان غیر هیات علمی دانشگاه به تفکیک شهرستان و سن طی سال های ۱۴۰۰-۱۳۹۹----- ۱۱۸
- جدول ۲۱-۶- توزیع فراوانی کارکنان غیر هیات علمی دانشگاه به تفکیک شهرستان و نوع استخدام طی سال های ۱۴۰۰-۱۳۹۹----- ۱۲۰
- جدول ۲۲-۶- توزیع فراوانی کارکنان غیر هیات علمی شاغل در واحدهای تحت پوشش دانشگاه به تفکیک جنسیت و نوع استخدام طی سال ۱۴۰۰-۱۳۹۹----- ۱۲۲
- جدول ۲۳-۶- توزیع فراوانی ایثارگران دانشگاه به تفکیک شهرستان طی سال های ۱۴۰۰-۱۳۹۹----- ۱۲۷
- جدول ۲۴-۶- فعالیت های مدیریت منابع انسانی طی سال های ۱۴۰۰-۱۳۹۸----- ۱۲۹
- جدول ۲۵-۶- عملکرد واحد آموزش ضمن خدمت کارکنان دانشگاه در سال ۱۳۹۹----- ۱۳۰
- جدول ۲۶-۶- عملکرد واحد آموزش ضمن خدمت کارکنان دانشگاه در سال ۱۴۰۰----- ۱۳۱

فصل هفتم: معاونت فرهنگی و دانشجویی

- جدول ۱-۷- مشخصات خوابگاه های دانشگاه علوم پزشکی و خدمات بهداشتی درمانی اردبیل در سال های ۱۴۰۰-۱۳۹۹----- ۱۳۶
- جدول ۲-۷- توزیع فراوانی دانشجویان استفاده کننده از خوابگاه های دانشجویی به تفکیک دانشکده و جنسیت در سال های ۱۴۰۰-۱۳۹۹----- ۱۳۷
- جدول ۳-۷- توزیع فراوانی وام های دانشجویی به تفکیک جنسیت و دانشکده در سال ۱۴۰۰----- ۱۳۹
- جدول ۴-۷- فراوانی دانشجویان متقاضی و تعداد وام های داده شده از صندوق رفاه در سال های ۱۴۰۰-۱۳۹۹----- ۱۴۱
- جدول ۵-۷- توزیع فراوانی دانشجویان عضو تشکل های دانشجویی دانشگاه به تفکیک دانشکده و جنسیت در سال های ۱۴۰۰-۱۳۹۹----- ۱۴۲
- جدول ۶-۷- توزیع فراوانی فعالیت های برگزار شده توسط تشکل دانشجویی دانشگاه در سال های ۱۴۰۰-۱۳۹۹----- ۱۴۳
- جدول ۷-۷- توزیع فراوانی فعالیت های برگزار شده توسط کانون دانشجویی دانشگاه در سال های ۱۴۰۰-۱۳۹۹----- ۱۴۴
- جدول ۸-۷- توزیع فراوانی دانشجویان عضو انجمن های علمی دانشگاه به تفکیک رشته تحصیلی و دانشکده در سال های ۱۴۰۰-۱۳۹۹----- ۱۴۶
- جدول ۹-۷- توزیع فراوانی دانشجویان عضو کانون های فرهنگی دانشگاه به تفکیک دانشکده در سال های ۱۴۰۰-۱۳۹۹----- ۱۴۸
- جدول ۱۰-۷- توزیع فراوانی فعالیت های برگزار شده توسط انجمن های علمی ادبی دانشگاه در سال های ۱۴۰۰-۱۳۹۹----- ۱۵۰
- جدول ۱۱-۷- توزیع فراوانی فعالیت های برگزار شده توسط انجمن های علمی دانشجویی دانشگاه در سال های ۱۴۰۰-۱۳۹۹----- ۱۵۲

- جدول ۱۲-۷- فراوانی فعالیت های فرهنگی برگزار شده در سال های ۱۴۰۰ - ۱۳۹۹ ----- ۱۵۴
- جدول ۱۳-۷- توزیع فراوانی دانشجویان دارای کار دانشجویی به تفکیک دانشکده و جنسیت در سال های ۱۴۰۰ - ۱۳۹۹ ----- ۱۵۵
- جدول ۱۴-۷- توزیع فراوانی استفاده کنندگان بر حسب وعده غذایی در سال های ۱۴۰۰ - ۱۳۹۹ ----- ۱۵۶
- جدول ۱۵-۷- تعداد اعضای شوراهای صنفی دانشگاه به تفکیک دانشکده و جنسیت در سال های ۱۴۰۰ - ۱۳۹۹ ----- ۱۵۶
- جدول ۱۶-۷- تعداد اعضای شوراهای صنفی خوابگاه های دانشجویی به تفکیک جنسیت در سال های ۱۴۰۰ - ۱۳۹۹ ----- ۱۵۷
- جدول ۱۷-۷- فعالیت های اداره مشاوره دانشجویی در سال های ۱۴۰۰ - ۱۳۹۹ ----- ۱۵۷
- جدول ۱۸-۷- تعداد اسناد و هزینه های امور مالی در سال های ۱۴۰۰ - ۱۳۹۹ ----- ۱۵۸
- جدول ۱۹-۷- مشخصات سالن های ورزشی دانشگاه علوم پزشکی و خدمات بهداشتی درمانی اردبیل در سال های ۱۴۰۰ - ۱۳۹۹ ----- ۱۵۹
- جدول ۲۰-۷- توزیع فراوانی دانشجویان شرکت کننده در مسابقات ورزشی به تفکیک دانشکده و جنسیت در سال های ۱۴۰۰ - ۱۳۹۹ ----- ۱۵۹
- جدول ۲۱-۷- مسابقات ورزشی درون خوابگاهی و درون دانشگاهی در شش ماهه اول سال های ۱۴۰۰ - ۱۳۹۹ ----- ۱۵۹
- جدول ۲۲-۷- مسابقات ورزشی درون خوابگاهی و درون دانشگاهی در شش ماهه دوم سال های ۱۴۰۰ - ۱۳۹۹ ----- ۱۶۰
- جدول ۲۳-۷- شاخص های منتخب معاونت دانشجویی و فرهنگی در سال های ۱۴۰۰ - ۱۳۹۹ ----- ۱۶۰
- جدول ۲۴-۷- فضا ها و زیر بنای آموزشی استفاده شده در سال های ۱۴۰۰ - ۱۳۹۹ ----- ۱۶۱
- جدول ۲۵-۷- توزیع فراوانی دانشجویان شرکت کننده در برنامه های شورای انضباطی در سال های ۱۴۰۰ - ۱۳۹۹ ----- ۱۶۲

فصل هشتم: معاونت درمان

- جدول ۱-۸- لیست بیمارستان های فعال تحت پوشش دانشگاه در سال ۱۴۰۰ ----- ۱۷۳
- جدول ۲-۸- نمای کلی جمعیت تحت پوشش دانشگاه در سال های ۱۴۰۰-۱۳۹۹ ----- ۱۷۴
- جدول ۳-۸- وضعیت انواع تخت های بستری عادی (شامل تخصصی و فوق تخصصی) در بیمارستان ها به تفکیک سازمان متبوع (میانگین در سال ۱۴۰۰) ----- ۱۷۵
- جدول ۴-۸- وضعیت تعداد تخت های ستاره دار در کلبه بیمارستان های استان در سال ۱۴۰۰ ----- ۱۷۶
- جدول ۵-۸- شاخص های تخت به جمعیت در سال های ۱۴۰۰-۱۳۹۹ ----- ۱۷۷
- جدول ۶-۸- شاخص های عملکردی دانشگاه در سال های ۱۴۰۰-۱۳۹۹ ----- ۱۷۸
- جدول ۷-۸- تعداد اعمال جراحی عمومی (بجز سزارین) به تفکیک سازمان در سال ۱۴۰۰ ----- ۱۸۰
- جدول ۸-۸- میزان تعیین تکلیف ، خروج رضایت شخصی در اورژانس و میزان اقامت در اورژانس بیمارستان های دانشگاهی در سال ۱۴۰۰ ----- ۱۸۰
- جدول ۹-۸- شاخص های تجهیزات سرمایه ای در سال های ۱۴۰۰-۱۳۹۹ ----- ۱۸۱
- جدول ۱۰-۸- شاخص های پرسنلی در بیمارستان های دانشگاهی در سال های ۱۴۰۰ - ۱۳۹۹ ----- ۱۸۲

- جدول ۱۱-۸- توزیع فراوانی فعالیت های بیمارستانی در بیمارستان های دانشگاهی در سال های ۱۴۰۰-۱۳۹۹ ----- ۱۸۳
- جدول ۱۲-۸- توزیع فراوانی فعالیت های بیمارستانی در بیمارستان های غیردانشگاهی در سال های ۱۴۰۰-۱۳۹۹ ----- ۱۸۷
- جدول ۱۳-۸- فراوانی پایگاه های اورژانس جاده ای و شهری دانشگاه در سال های ۱۴۰۰-۱۳۹۵ ----- ۱۸۹
- جدول ۱۴-۸- فراوانی ماموریت های اورژانس به تفکیک نوع ماموریت در سال های ۱۴۰۰-۱۳۹۵ ----- ۱۸۹
- جدول ۱۵-۸- شاخص میانگین زمان رسیدن به محل حادثه در ماموریت های شهری و جاده ای در سال های ۱۴۰۰-۱۳۹۵ ----- ۱۹۰
- جدول ۱۶-۸- تعداد آمبولانس پیش بیمارستانی در سال های ۱۴۰۰-۱۳۹۵ ----- ۱۹۰
- جدول ۱۷-۸- آمار اورژانس های بیمارستان های تحت پوشش دانشگاه در سال ۱۴۰۰ - ۱۳۹۹ ----- ۱۹۱
- جدول ۱۸-۸- درصد سزارین به کل زایمان ها به تفکیک بیمارستان در سال های ۱۴۰۰-۱۳۹۵ ----- ۱۹۳
- جدول ۱۹-۸- درصد سزارین به کل زایمان ها در مراکز دانشگاهی به تفکیک سال ۱۴۰۰-۱۳۹۵ ----- ۱۹۴
- جدول ۲۰-۸- درصد سزارین به کل زایمان ها در مراکز غیردانشگاهی به تفکیک سال ۱۴۰۰-۱۳۹۵ ----- ۱۹۵
- جدول ۲۱-۸- درصد سزارین به کل زایمان ها به تفکیک سال در مراکز دانشگاهی و غیردانشگاهی (کل استان) ۱۴۰۰-۱۳۹۵ ----- ۱۹۷
- جدول ۲۲-۸- فراوانی تجهیزات پزشکی مراکز تحت پوشش دانشگاه ۱۴۰۰ - ۱۳۹۹ ----- ۱۹۸
- جدول ۲۳-۸- آزمایشگاه تشخیص طبی به تفکیک وابستگی و شهرستان در سال ۱۴۰۰-۱۳۹۹ ----- ۱۹۹
- جدول ۲۴-۸- مراکز تصویربرداری و رادیولوژی پزشکی به تفکیک وابستگی و شهرستان طی سال های ۱۴۰۰-۱۳۹۹ ----- ۲۰۱
- جدول ۲۵-۸- تعداد بیمارستان ها به تفکیک شهرستان طی سال های ۱۴۰۰ - ۱۳۹۹ ----- ۲۰۳
- جدول ۲۶-۸- فراوانی تخت های مصوب، فعال و فعال آموزشی به تفکیک شهرستان طی سال های ۱۴۰۰ - ۱۳۹۹ ----- ۲۰۴
- جدول ۲۷-۸- فراوانی تخت های ویژه فعال بیمارستان های استان طی سال های ۱۴۰۰-۱۳۹۹ ----- ۲۰۶
- جدول ۲۸-۸- شاخص های منتخب معاونت درمان در بیمارستان های دانشگاهی طی سال های ۱۴۰۰-۱۳۹۹ ----- ۲۰۸

فصل نهم: معاونت غذا و دارو

- جدول ۱-۹- توزیع فراوانی واحدهای دارای پروانه بهداشتی مواد خوراکی آشامیدنی و آرایشی به تفکیک شهرستان طی سال های ۱۴۰۰-۱۳۹۹ --- ۲۱۳
- جدول ۲-۹- توزیع فراوانی پروانه ها و مجوزهای صادره اداره نظارت بر مواد خوراکی آشامیدنی و آرایشی بهداشتی طی سال های ۱۴۰۰-۱۳۹۹ --- ۲۱۴
- جدول ۳-۹- شاخص های عملکرد حوزه نظارت بر مواد خوراکی آشامیدنی آرایشی و بهداشتی طی سال های ۱۴۰۰-۱۳۹۹ ----- ۲۱۵
- جدول ۴-۹- توزیع فراوانی داروخانه های استان اردبیل به تفکیک نوع وابستگی و شیفت کاری طی سال های ۱۴۰۰-۱۳۹۹ ----- ۲۱۶
- جدول ۵-۹- مقایسه توزیع فراوانی پرونده های صادره برای داروخانه ها و شرکت های توزیع دارو طی سال های ۱۴۰۰-۱۳۹۹ ----- ۲۱۸
- جدول ۶-۹- مقایسه توزیع فراوانی عملکرد کمیسیون قانونی ماده ۲۰ طی سال های ۱۴۰۰-۱۳۹۸ ----- ۲۱۹
- جدول ۷-۹- عملکرد آزمایشگاه کنترل غذا و دارو در حوزه سلامت طی سال های ۱۴۰۰-۱۳۹۹ ----- ۲۲۰

- جدول ۸-۹- گزارش جامع نسخ تجویزی پزشکان دانشگاه در سال ۱۴۰۰-۱۳۹۹ ----- ۲۲۱
- جدول ۹-۹- ده داروی اول تجویز شده از نظر درصد در سال ۱۳۹۹ ----- ۲۲۳
- جدول ۹-۱۰- ده داروی اول تجویز شده از نظر درصد در سه ماهه اول سال ۱۴۰۰ ----- ۲۲۴
- جدول ۹-۱۱- ده داروی اول تجویز شده از نظر هزینه در سال ۱۳۹۹ ----- ۲۲۵
- جدول ۹-۱۲- ده داروی اول تجویز شده از نظر هزینه در سه ماهه اول سال ۱۴۰۰ ----- ۲۲۶
- جدول ۹-۱۳- امور نظارتی / بازدید/ اقدامات قانونی/آموزش از مراکز درمانی ، اصناف و شرکت ها طی سال های ۱۴۰۰- ۱۳۹۹ ----- ۲۲۷
- جدول ۹-۱۴- سامانه های وزارتی اداره کل در خصوص امور مربوط به شرکت ها و اصناف تجهیزات پزشکی طی سال های ۱۴۰۰- ۱۳۹۹ ----- ۲۲۷
- جدول ۹-۱۵- سامانه های اداره کل امور تجهیزات و ملزومات پزشکی طی سال های ۱۴۰۰- ۱۳۹۹ ----- ۲۲۸
- جدول ۹-۱۶- توزیع ملزومات پزشکی مربوط به کرونا طی سال های ۱۴۰۰- ۱۳۹۹ ----- ۲۲۸
- جدول ۹-۱۷- بازدید های انجام یافته از تولید کنندگان ملزومات مرتبط با کرونا طی سال های ۱۴۰۰- ۱۳۹۹ ----- ۲۲۹
- جدول ۹-۱۸- شاخص های منتخب معاونت غذا و دارو طی سال های ۱۴۰۰- ۱۳۹۹ ----- ۲۳۰

فهرست نمودارها

- نمودار ۱-۱- جمعیت تحت پوشش دانشگاه به تفکیک شهرستان طی سال های ۱۴۰۰ - ۱۳۹۹ ----- ۱۸
- نمودار ۳-۱- در صد رشته های تحصیلی دارای مجوز به تفکیک دانشکده در سال ۱۴۰۰ ----- ۳۴
- نمودار ۳-۲- توزیع فراوانی رشته های تحصیلی به تفکیک دانشکده در سال ۱۴۰۰ ----- ۳۶
- نمودار ۳-۳- توزیع فراوانی اعضای هیات علمی به تفکیک رتبه در سال های ۱۴۰۰- ۱۳۹۹ ----- ۳۹
- نمودار ۳-۴- توزیع فراوانی اعضای هیات علمی به تفکیک نوع استخدام در سال های ۱۴۰۰ - ۱۳۹۹ ----- ۴۰
- نمودار ۳-۵- توزیع فراوانی اعضای هیات علمی آموزشی و پژوهشی دانشگاه در سال های ۱۴۰۰ - ۱۳۹۹ ----- ۴۱
- نمودار ۳-۶- توزیع فراوانی دانشجویان شاغل به تحصیل به تفکیک مقطع تحصیلی در سال های ۱۴۰۰ - ۱۳۹۹ ----- ۴۳
- نمودار ۳-۷- توزیع فراوانی دانشجویان شاغل به تحصیل به تفکیک دانشکده در سال های ۱۴۰۰ - ۱۳۹۹ ----- ۴۵
- نمودار ۳-۸- توزیع فراوانی دانشجویان ورودی جدید به تفکیک مقطع تحصیلی در سال های ۱۴۰۰ - ۱۳۹۹ ----- ۴۶
- نمودار ۳-۹- توزیع فراوانی دانشجویان فارغ التحصیل به تفکیک مقطع تحصیلی در سال های ۱۴۰۰ - ۱۳۹۹ ----- ۴۷
- نمودار ۴-۱- درصد پوشش واکسیناسیون کودکان طی سال های ۱۴۰۰-۱۳۹۷ ----- ۵۲
- نمودار ۴-۲- درصد پوشش واکسیناسیون کودکان به تفکیک نوع واکسن طی سال های ۱۴۰۰-۱۳۹۷ ----- ۵۳
- نمودار ۴-۳- امید به زندگی طی سال های ۱۴۰۰-۱۳۹۸ ----- ۵۵
- نمودار ۴-۴- مقایسه رشد طبیعی جمعیت و میانگین بعد خانوار بر اساس اطلاعات زیج حیاتی استان طی سال های ۱۴۰۰-۱۳۹۸ ----- ۵۵

- نمودار ۵-۴- مقایسه ی شاخص های جمعیتی بر اساس اطلاعات زیج حیاتی استان* طی سال های ۱۴۰۰-۱۳۹۸----- ۵۶
- نمودار ۶-۴- مقایسه جمعیت سرشماری اول سال براساس اطلاعات زیج حیاتی استان طی سال های ۱۴۰۰-۱۳۹۸----- ۵۶
- نمودار ۷-۴- جمعیت تحت پوشش دانشگاه به تفکیک شهرستان طی سال های ۱۴۰۰-۱۳۹۹----- ۵۷
- نمودار ۸-۴- جمعیت تحت پوشش دانشگاه به تفکیک شهرستان و جنسیت طی سال ۱۴۰۰----- ۵۸
- نمودار ۹-۴- تعداد خانوار شهرستان های استان بر اساس سرشماری به تفکیک شهری و روستایی طی سال ۱۴۰۰----- ۶۲
- نمودار ۱۰-۴- توزیع سنی جمعیت در شهرستان های تحت پوشش دانشگاه طی سال ۱۴۰۰----- ۶۴
- نمودار ۱۱-۴- ده علت اول مرگ در شهرستان های تحت پوشش دانشگاه طی سال ۱۴۰۰----- ۶۶
- نمودار ۱۲-۴- درصد غربالگری اولیه سلامت روان در جمعیت تحت پوشش دانشگاه طی سال های ۱۴۰۰-۱۳۹۷----- ۷۰
- نمودار ۱۳-۴- درصد شاغلین بهرمنند از خدمات اندازه گیری و کنترل عوامل زیان آور شغلی طی سال ۱۴۰۰----- ۷۱
- نمودار ۱۴-۴- شاخص های واحد بهداشت خانواده طی سال های ۱۴۰۰-۱۳۹۷----- ۷۳
- نمودار ۱۵-۴- شاخص های واحد بیماری های غیرواگیر طی سال های ۱۴۰۰-۱۳۹۷----- ۷۵
- نمودار ۱۶-۴- مقایسه شاخص های واحد بهداشت محیط طی سال های ۱۴۰۰-۱۳۹۷----- ۷۷
- نمودار ۱-۵- توزیع فراوانی طرح های تحقیقاتی طی سال های ۱۴۰۰-۱۳۹۹----- ۸۱
- نمودار ۲-۵- توزیع فراوانی طرح های تحقیقاتی به تفکیک مراکز تحقیقاتی طی سال های ۱۴۰۰-۱۳۹۹----- ۸۲
- نمودار ۳-۵- شاخص مقالات به نسبت هیات علمی در دانشکده ها طی سال های ۲۰۲۱-۲۰۲۰ میلادی----- ۸۳
- نمودار ۴-۵- توزیع فراوانی تعداد مقالات در پایگاه های Scopus, PubMed, WOS به تفکیک دانشکده در سال ۱۴۰۰----- ۸۴
- نمودار ۵-۵- شاخص مقالات به نسبت هیات علمی در مراکز آموزشی درمانی از نظر در بانک های اطلاعاتی اسکوپوس و بالاتر طی سال های ۲۰۲۱-۲۰۲۰ میلادی----- ۸۷
- نمودار ۱-۶- وضعیت کل پروژه های عمرانی طی سال های ۱۴۰۰-۱۳۹۹----- ۹۴
- نمودار ۲-۶- توزیع فراوانی پست های سازمانی دانشگاه به تفکیک واحدها در سال ۱۴۰۰----- ۱۰۱
- نمودار ۳-۶- فعالیت های دبیرخانه پیشنهادات طی سال های ۱۴۰۰-۱۳۹۸----- ۱۰۲
- نمودار ۴-۶- توزیع فراوانی کارکنان دانشگاه برحسب جنسیت در سال ۱۴۰۰-۱۳۹۹----- ۱۰۵
- نمودار ۵-۶- توزیع فراوانی کارکنان دانشگاه برحسب مدرک تحصیلی به تفکیک جنسیت در سال ۱۴۰۰----- ۱۰۷
- نمودار ۶-۶- توزیع فراوانی کارکنان دانشگاه بر حسب مدرک تحصیلی در سال ۱۴۰۰----- ۱۰۷
- نمودار ۷-۶- توزیع فراوانی کارکنان دانشگاه بر حسب نوع استخدام و تفکیک جنسیت در سال ۱۴۰۰----- ۱۰۹
- نمودار ۸-۶- فراوانی کارکنان دانشگاه بر حسب حوزه خدمت در سال ۱۴۰۰----- ۱۱۱
- نمودار ۹-۶- کارکنان شاغل در دانشگاه بر حسب گروه شغلی طی سال های ۱۴۰۰-۱۳۹۹----- ۱۱۵

- نمودار ۱۰-۶- کارکنان شاغل در دانشگاه بر حسب گروه شغلی و تفکیک شهرستان طی سال های ۱۴۰۰-۱۳۹۹----- ۱۱۵
- نمودار ۱۱-۶- توزیع فراوانی کارکنان غیر هیات علمی دانشگاه به تفکیک شهرستان در سال ۱۴۰۰----- ۱۱۷
- نمودار ۱۲-۶- توزیع فراوانی کارکنان غیر هیات علمی دانشگاه به تفکیک سابقه کار در سال ۱۴۰۰----- ۱۱۷
- نمودار ۱۳-۶- توزیع فراوانی کارکنان غیر هیات علمی دانشگاه به تفکیک سن در سال ۱۴۰۰----- ۱۱۹
- نمودار ۱۴-۶- توزیع فراوانی کارکنان غیر هیات علمی دانشگاه به تفکیک شهرستان و نوع استخدام در سال ۱۴۰۰----- ۱۲۱
- نمودار ۱۵-۶- توزیع فراوانی کارکنان غیر هیات علمی دانشگاه به تفکیک دانشکده در سال ۱۴۰۰----- ۱۲۵
- نمودار ۱۶-۶- توزیع فراوانی کارکنان غیر هیات علمی دانشگاه به تفکیک شبکه ها در سال ۱۴۰۰----- ۱۲۵
- نمودار ۱۷-۶- توزیع فراوانی کارکنان غیر هیات علمی دانشگاه به تفکیک بیمارستان ها در سال ۱۴۰۰----- ۱۲۶
- نمودار ۱۸-۶- توزیع فراوانی اینترگران دانشگاه به تفکیک شهرستان در سال ۱۴۰۰----- ۱۲۸
- نمودار ۱۹-۶- نفر ساعت آموزشی به تفکیک مدیران و کارکنان در سال ۱۴۰۰----- ۱۳۲
- نمودار ۲۰-۶- تعداد فراگیران به تفکیک مدیران و کارکنان در سال ۱۴۰۰----- ۱۳۲
- نمودار ۲۱-۶- تعداد کلاس ها به تفکیک طی سال های ۱۴۰۰-۱۳۹۹----- ۱۳۳
- نمودار ۱-۷- توزیع فراوانی دانشجویان استفاده کننده از خوابگاه به تفکیک دانشکده در سال ۱۴۰۰----- ۱۳۸
- نمودار ۲-۷- توزیع فراوانی دانشجویان استفاده کننده از خوابگاه در سال های ۱۴۰۰ - ۱۳۹۹----- ۱۳۸
- نمودار ۳-۷- فراوانی وام های پرداخت شده به تفکیک نوع وام در سال ۱۴۰۰----- ۱۴۱
- نمودار ۴-۷- توزیع فراوانی دانشجویان دارای کار دانشجویی به تفکیک دانشکده در سال های ۱۴۰۰ - ۱۳۹۹----- ۱۵۵
- نمودار ۵-۷- تعداد اسناد و هزینه های امور مالی در سال های ۱۴۰۰ - ۱۳۹۹----- ۱۵۸
- نمودار ۶-۷- تعداد دانشجوی ساکن خوابگاه در سال های ۱۴۰۰ - ۱۳۹۹----- ۱۶۱
- نمودار ۱-۸- نمای کلی جمعیت تحت پوشش دانشگاه در سال های ۱۴۰۰ - ۱۳۹۹----- ۱۷۴
- نمودار ۲-۸- وضعیت انواع تخت های بستری عادی (شامل تخصصی و فوق تخصصی) در بیمارستان ها (میانگین) در سال ۱۴۰۰----- ۱۷۶
- نمودار ۳-۸- شاخص های تخت به جمعیت در سال های ۱۴۰۰ - ۱۳۹۹----- ۱۷۸
- نمودار ۴-۸- شاخص های عملکردی دانشگاه در سال ۱۴۰۰----- ۱۷۹
- نمودار ۵-۸- شاخص های عملکردی دانشگاه در سال ۱۴۰۰----- ۱۷۹
- نمودار ۶-۸- تعداد اعمال جراحی عمومی (به جز سزارین) به تفکیک سازمان در سال ۱۴۰۰----- ۱۸۰
- نمودار ۷-۸- شاخص های تجهیزات سرمایه ای در سال های ۱۴۰۰ - ۱۳۹۹----- ۱۸۱
- نمودار ۸-۸- شاخص های پرسنلی در بیمارستان های دانشگاهی در سال های ۱۴۰۰ - ۱۳۹۹----- ۱۸۲
- نمودار ۹-۸- توزیع فراوانی تخت روز اشغالی و تخت روز فعال کل در بیمارستان های دانشگاهی در سال ۱۴۰۰----- ۱۸۴

- نمودار ۸-۱۰- توزیع فراوانی کل فوتی ، ترخیصی و پذیرش در بیمارستان های دانشگاهی در سال ۱۴۰۰----- ۱۸۴
- نمودار ۸-۱۱- توزیع فراوانی نسبت اشغال تخت، نسبت پذیرش تخت و درصد اشغال تخت در بیمارستان های دانشگاهی در سال ۱۴۰۰----- ۱۸۵
- نمودار ۸-۱۲- توزیع فراوانی فعالیت های بیمارستانی در بیمارستان های دانشگاهی در سال ۱۳۹۹-۱۴۰۰----- ۱۸۵
- نمودار ۸-۱۳- توزیع فراوانی فعالیت های بیمارستانی در بیمارستان های دانشگاهی در سال ۱۳۹۹-۱۴۰۰----- ۱۸۶
- نمودار ۸-۱۴- توزیع فراوانی فعالیت های بیمارستانی در بیمارستان های غیردانشگاهی در سال ۱۴۰۰----- ۱۸۷
- نمودار ۸-۱۵- توزیع فراوانی فعالیت های بیمارستانی در بیمارستان های غیردانشگاهی در سال ۱۴۰۰----- ۱۸۸
- نمودار ۸-۱۶- توزیع فراوانی فعالیت های بیمارستانی در بیمارستان های غیردانشگاهی در سال های ۱۳۹۹-۱۴۰۰----- ۱۸۸
- نمودار ۸-۱۷- توزیع فراوانی فعالیت های بیمارستانی در بیمارستان های غیردانشگاهی در سال ۱۳۹۹-۱۴۰۰----- ۱۸۹
- نمودار ۸-۱۸- تعداد کل مراجعین اورژانس بیمارستان های تحت پوشش دانشگاه در سال ۱۴۰۰ - ۱۳۹۹----- ۱۹۲
- نمودار ۸-۱۹- مقایسه زایمان های سزارین و طبیعی به کل به تفکیک سال در مراکز دانشگاهی ۱۴۰۰ - ۱۳۹۹----- ۱۹۴
- نمودار ۸-۲۰- درصد سزارین به کل زایمان ها به تفکیک سال در مراکز دانشگاهی ۱۴۰۰ - ۱۳۹۹----- ۱۹۵
- نمودار ۸-۲۱- مقایسه زایمان های سزارین و طبیعی به کل به تفکیک سال در مراکز غیردانشگاهی ۱۴۰۰ - ۱۳۹۹----- ۱۹۶
- نمودار ۸-۲۲- درصد سزارین به کل زایمان ها به تفکیک سال در مراکز غیردانشگاهی ۱۴۰۰ - ۱۳۹۵----- ۱۹۶
- نمودار ۸-۲۳- تعداد کل زایمان ها به تفکیک سال در مراکز دانشگاهی و غیردانشگاهی(کل استان) ۱۴۰۰ - ۱۳۹۵----- ۱۹۷
- نمودار ۸-۲۴- آزمایشگاه تشخیص طبی به تفکیک وابستگی در سال ۱۴۰۰----- ۲۰۰
- نمودار ۸-۲۵- مرکز تصویربرداری و رادیولوژی پزشکی به تفکیک وابستگی در سال ۱۴۰۰----- ۲۰۲
- نمودار ۸-۲۶- فراوانی تخت های مصوب،فعال و فعال آموزشی به تفکیک نوع وابستگی در سال ۱۴۰۰----- ۲۰۵
- نمودار ۸-۲۷- فراوانی تخت های ویژه فعال بیمارستان های استان در سال ۱۴۰۰----- ۲۰۷
- نمودار ۸-۲۸- شاخص های منتخب معاونت درمان در بیمارستان های دانشگاهی طی سال های ۱۴۰۰-۱۳۹۸----- ۲۰۹
- نمودار ۸-۲۹- شاخص های منتخب معاونت درمان در بیمارستان های دانشگاهی طی سال های ۱۴۰۰-۱۳۹۸----- ۲۰۹
- نمودار ۸-۳۰- میانگین مدت زمان تریاز در پنج سطح به تفکیک سال طی سال های ۱۴۰۰-۱۳۹۸----- ۲۱۰
- نمودار ۹-۱- تعداد داروخانه ها به تفکیک شهرستان در سال های ۱۳۹۹-۱۴۰۰----- ۲۱۷
- نمودار ۹-۲- تعداد داروخانه ها به تفکیک شیفت کاری طی سال های ۱۳۹۹-۱۴۰۰----- ۲۱۷
- نمودار ۹-۳- توزیع فراوانی پرونده های صادره برای داروخانه ها و شرکت های توزیع دارو طی سال های ۱۴۰۰-۱۳۹۸----- ۲۱۸
- نمودار ۹-۴- توزیع فراوانی عملکرد کمیسیون قانونی ماده ۲۰ طی سال های ۱۴۰۰-۱۳۹۸----- ۲۱۹
- نمودار ۹-۵- عملکرد آزمایشگاه کنترل غذا و دارو در حوزه سلامت طی سال های ۱۴۰۰-۱۳۹۹----- ۲۲۰
- نمودار ۹-۶- گزارش جامع نسخ تجویزی پزشکان دانشگاه در سال ۱۴۰۰-۱۳۹۹----- ۲۲۲

مقدمه:

مدیریت اطلاعات از مهم ترین ابزارهای مدیریتی در سازمان ها می باشد و بخش عظیم اطلاعات نیز در هر سازمان یا مرکز شامل اعداد و ارقام می باشد که در مرحله جمع آوری و تجزیه و تحلیل این اعداد و ارقام علم آمار مورد نیاز است. آمار و برنامه ریزی یکی از ارکان مهم سازمان ها برای رسیدن به اهداف تعیین شده سازمان و مهم ترین ابزار ارزیابی فعالیت های گذشته و برنامه ریزی برای آینده سازمان می باشد. زیرا تجزیه و تحلیل دقیق و صحیح داده های آماری به پیش بینی های آماری در هر سازمان کمک می کند و در برنامه ریزی و تصمیم گیری مدیران بسیار کمک کننده خواهد بود.

با توجه به اینکه از رسالت های دانشگاه ارتقاء کیفیت ارائه خدمات سلامت به افراد جامعه می باشد، حرکت در این مسیر بدون دسترسی به اطلاعات دقیق و تجزیه و تحلیل داده های آماری دانشگاه امکان پذیر نخواهد بود، چرا که داشتن اطلاعات آماری ناصحیح در حیطه بهداشت و درمان منجر به اخذ سیاست های ناقص مدیریتی خواهد شد.

در همین راستا امیدواریم مدیریت آمار و فناوری اطلاعات دانشگاه با استفاده از روش های نوین جمع آوری و تجزیه و تحلیل آمار و اطلاعات موجود دانشگاه، گام های موثری در جهت کمک به برنامه ریزی و ارزیابی عملکرد در سطوح مختلف مدیریتی دانشگاه بردارند.

دکتر علی محمدیان

رئیس دانشگاه

فصل اول

کلیات

• معرفی اجمالی استان:

استان اردبیل با وسعت معادل ۱۷۶۲۴/۱ کیلومتر مربع (۱/۱ درصد از مساحت کشور) در شمال غرب ایران واقع شده است. میانگین ارتفاع آن بیش از ۱۴۰۰ متر از سطح دریا است. پست ترین نقطه داخلی با ارتفاع ۱۰۰ متر در شهر های پارس آباد و بیله سوار و بلندترین نقطه داخلی قله سبلان با ارتفاع ۴۸۱۱ متر می باشد. استان اردبیل از شمال با جمهوری آذربایجان از شرق با استان گیلان از جنوب با استان زنجان و از غرب با استان آذربایجان شرقی محدود شده است.

استان اردبیل بر اساس آخرین تقسیمات کشوری دارای ۱۱ شهرستان، ۳۱ بخش ۳۱ شهر و ۷۵ دهستان می باشد.

جدول ۱-۱- طول و عرض جغرافیایی شهرستان های استان

عرض شمالی				طول شرقی				شرح
حداکثر		حداقل		حداکثر		حداقل		
درجه	دقیقه	درجه	دقیقه	درجه	دقیقه	درجه	دقیقه	
۳۹	۴۲	۳۷	۶	۴۸	۵۵	۴۷	۱۷	استان

جدول ۱-۲- فراوانی شهرستان، بخش، شهر و دهستان بر اساس تقسیمات کشوری

سال	تعداد شهرستان	تعداد بخش	تعداد شهر	تعداد دهستان
۱۳۹۰	۹	۲۵	۲۲	۶۶
۱۳۹۱	۱۰	۲۷	۲۳	۶۹
۱۳۹۲	۱۰	۲۹	۲۶	۷۱
۱۳۹۳	۱۰	۲۹	۲۶	۷۱
۱۳۹۴	۱۰	۲۹	۲۶	۷۱
۱۳۹۵	۱۰	۲۹	۲۶	۷۱
۱۳۹۶	۱۰	۲۹	۲۶	۷۱
۱۳۹۷	۱۰	۲۹	۲۶	۷۱
۱۳۹۸	۱۱	۳۰	۳۱	۷۳
۱۳۹۹	۱۲	۳۱	۳۱	۷۵

جدول ۱-۳- جمعیت تحت پوشش دانشگاه به تفکیک شهرستان طی سال های ۱۳۹۹-۱۴۰۰

درصد تغییر	کل		شهرستان
	۱۴۰۰	۱۳۹۹	
۰/۸۵	۶۳۹۰۱۰	۶۳۳۶۵۱	اردبیل
۱/۰۵	۵۴۴۳۱	۵۳۸۶۴	بيله سوار
۵/۴۴	۱۹۶۷۰۳	۱۸۶۵۶۰	پارس آباد
۲/۳۹	۱۸۲۲۹	۱۷۸۰۳	سرعین
۱/۴	۲۱۳۳۱	۲۱۰۳۷	کوثر
۴/۹۴	۱۶۰۳۹۰	۱۵۲۸۳۳	مشکین شهر
-۰/۸۲	۷۷۸۷۳	۷۸۵۱۳	مغان (گرمی)
۰/۴۲	۶۰۲۰۸	۵۹۹۵۷	نمین
۲/۶۸	۱۸۷۵۶	۱۸۲۶۶	نیر
۲	۱۲۴۶۹۳۱	۱۲۲۲۴۸۴	جمع کل

نمودار ۱-۱- جمعیت تحت پوشش دانشگاه به تفکیک شهرستان طی سال های ۱۳۹۹-۱۴۰۰

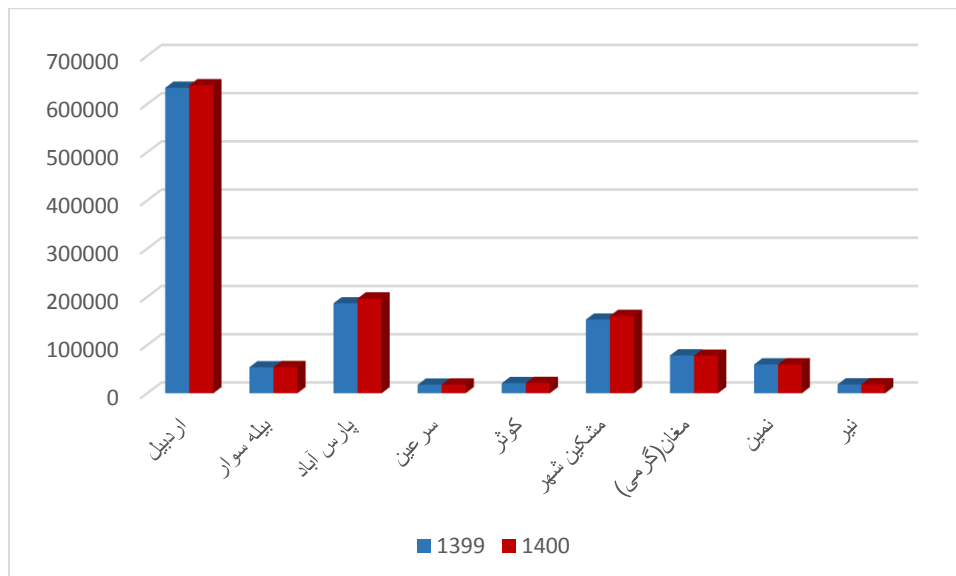

فصل دوم

حوزه ی ریاست

معرفی حوزه ریاست:

مهمترین آمار و عملکرد مدیریت های مختلفی که در حوزه ریاست دانشگاه فعالیت می کنند، در این بخش ارائه می شود. مجموعه حوزه ریاست شامل واحدهای زیر است:

۱. نهاد نمایندگی مقام معظم رهبری
۲. مدیر حوزه و مشاور اجرائی ریاست دانشگاه
۳. مدیریت حراست
۴. مدیریت آمار و فناوری اطلاعات
۵. مدیریت روابط عمومی
۶. مدیریت بازرسی، ارزیابی عملکرد و پاسخگویی به شکایات
۷. مدیریت امور حقوقی
۸. امور بین الملل دانشگاه
۹. هسته گزینش دانشگاه
۱۰. دبیرخانه هیأت امناء
۱۱. دبیرخانه هیأت جذب
۱۲. اداره سازمان های مردم نهاد و خیرین سلامت
۱۳. دبیرخانه کارگروه سلامت و امنیت غذایی
۱۴. دبیرخانه مشترک هیات اجرایی اعضاء هیات علمی و گزینش و نظردهی دانشجو

جدول ۱-۲- عملکرد دفتر ریاست دانشگاه در سال های ۱۴۰۰ - ۱۳۹۹

ردیف	عنوان عملکرد	۱۳۹۹	۱۴۰۰	
درون سازمانی	تعداد جلسات هیات رئیسه	۲۹	۲۷	
	تعداد جلسات هیات جذب با ریاست رئیس محترم دانشگاه	۱۲	۱۳	
	تعداد جلسات هیات امناء دانشگاه	۵	۳	
	سایر جلسات	۹۸	۸۹	
	بازدید از مراکز تابعه دانشگاه	۱۳۱	۱۲۸	
	شرکت در کمیته ها	۵۱	۵۳	
	شرکت در جلسات تقدیر از پرسنل واحد های تابعه	۲۲	۳۰	
	نشست خبری با رسانه ها و حضور در برنامه های صدا و سیما	۳۰	۳۳	
	ملاقات با کارکنان	۸۰۲	۷۳۲	
	عنوان عملکرد		۱۳۹۹	۱۴۰۰
	برون سازمانی	ملاقات مردمی	۹۶	۱۵۹
دیدار با مقامات استانی		۹۲	۱۰۱	
بازدید در سفر های استانی		۴۱	۵۳	
شرکت در کارگروه، کمیته و شورای استانی		۴۴	۴۶	

مدیریت آمار و فناوری اطلاعات دانشگاه

جدول ۲-۲- عملکرد مدیریت آمار و فناوری اطلاعات دانشگاه در سال های ۱۴۰۰ - ۱۳۹۹

ردیف	عنوان عملکرد	۱۳۹۹	۱۴۰۰
۱	دوره های آموزشی برگزار شده توسط مدیریت آمار و فناوری اطلاعات	۰	۰
۲	تعداد نامه های ثبت شده در اتوماسیون اداری دانشگاه	۲۲۵۷۵۰	۶۳۵۹۶ فقط ستاد مرکزی
۳	تعداد کاربر سیستم اتوماسیون اداری	۲۲۰۰	۲۲۰۰
۴	برگزاری جلسات کمیته آمار	۱	۲
۵	قراردادهای مدیریت آمار و فناوری اطلاعات	۱۰	۱۰
۶	رتبه وبمتریکس در ایران	۶۸	۲۸
۷	فراوانی پهنای باند اینترنت	۱۲۸	۲۵۶
۸	تعداد کمیته های برگزار شده	۲	۶

مدیریت روابط عمومی دانشگاه

جدول ۳-۲- عملکرد مدیریت روابط عمومی دانشگاه در سال های ۱۴۰۰-۱۳۹۹

ردیف	عنوان عملکرد	۱۳۹۹	۱۴۰۰
۱	برگزاری نشست خبری (رئیس و معاونین دانشگاه)	۳	۲
۲	برگزاری مصاحبه اختصاصی (رئیس و معاونین و اعضای هیأت علمی دانشگاه / دانشکده)	۳۵	۴۰
۳	تولید یادداشت و گزارش خبری (مکتوب)	۲۵	۲۸
۴	تولید خبر	۲۵۰	۱۷۰
۵	تهیه گزارش خبری (تصویری)	۲۰۰	۱۹۵
۶	حضور مسئولین اجرایی و کارشناسان علمی و تخصصی در برنامه های رادیویی و تلویزیونی	۳۰۰	۲۵۰
۷	پاسخگویی موارد مطروحه به رسانه ها	۷۵	۷۲
۸	ارتباط زنده با شبکه استانی (روزانه)	۳۰۰ مورد ۱۵۰۰ دقیقه	۲۰۰ مورد ۱۰۰۰ دقیقه
۹	راه اندازی استودیو خبر (ستاد خبری / استودیو سلامت)	۲۰۰ دقیقه ۱۰۰ مورد	۲۵۰ دقیقه ۱۱۰ مورد
۱۰	ایجاد صفحه یا آیکون اختصاصی جامع اطلاع رسانی در سایت	۱	۱
۱۱	تولید فیلم	۱۰	۱۴
۱۲	تولید کلیپ و تیزر	۵۰	۷۵
۱۳	پخش کلیپ و تیزر در صدا و سیما	۵۰۰ دقیقه	۴۷۰ دقیقه
۱۴	طراحی و انتشار پوستر	۵۰	۷۰
۱۵	تهیه و تدوین پیامهای آموزشی، بهداشتی و درمانی	۲۵	۳۰
۱۶	تهیه و نصب بیلبورد در تابلوهای عمومی سطح شهر	۳۰	۴۵
۱۷	تولید موسیقی و نماهنگ	۱۰	۵
۱۸	تولید محتوای صوتی یا پادکست	۴۰	۵۰
۱۹	برگزاری کمپین (فرهنگ سازی عمومی)	۱	۱
۲۰	ارسال پیامک های اطلاع رسانی به مردم	۱	۱
۲۱	ایجاد کانال ارتباط مردمی با مدیران ارشد	۲	۲
۲۲	ایجاد کانال پیام رسان اختصاصی اطلاع رسانی و آموزش در شبکه های مجازی	۲	۲
۲۳	تدوین دستورالعمل اطلاع رسانی برای واحدهای تابعه روابط عمومی	۱	۱
۲۴	ایجاد سامانه پاسخگویی	۱	۱
۲۵	نظرسنجی از بیماران (میزان رضایت مندی از ارائه خدمات)	۲۰	۲۰

مدیریت بازرسی ارزیابی عملکرد و پاسخگویی به شکایات دانشگاه

جدول ۴-۲- عملکرد مدیریت بازرسی ارزیابی عملکرد و پاسخگویی به شکایات دانشگاه در سال های ۱۴۰۰ - ۱۳۹۹

ردیف	عنوان	۱۳۹۹	۱۴۰۰
۱	اعزام نماینده بازرسی در انواع مناقصات و مزایده ها و استعلامهای دانشگاه	۱۰۰	۸۷
۲	بازرسی های دوره ای از واحدهای تابعه دانشگاه جهت سنجش عملکرد منطبق با قانون	۴۴	۴۰
۳	بازرسی های موردی از واحدهای تابعه دانشگاه جهت بررسی پرونده های بازرسی	۵۱	۵۳
۴	بازرسی در خصوص نظارت بر ارائه خدمات در ایام تعطیلات نوروزی	۰	۰
۵	تعداد بررسی شده شکایات موضوعی اداری مالی	۵۷	۱۱۴
۶	تعداد بررسی شده شکایات موضوعی درمانی	۵۴	۳۷
۷	تعداد بررسی شده شکایات موضوعی بهداشتی	۲۸	۱۹
۸	پرونده های بررسی شده شکایات موضوعی آموزشی و پژوهشی	۵	۴
۹	پرونده های بررسی شده شکایات موضوعی دارو و غذا	۷	۱۶
۱۰	پرونده های بررسی شده شکایات موضوعی دانشجویی	۰	۱
۱۱	شکایات غیر مرتبط با وظایف بازرسی	۰	۰
۱۲	شکایات ارجاعی از دفتر بازرسی وزارت متبوع	۹	۱۴
۱۳	شکایات ارجاعی از ریاست دانشگاه	۹	۹
۱۴	شکایات تحویلی مستقیم به بازرسی	۷۳	۱۰۰
۱۵	شکایات ارجاعی از سازمان بازرسی استان	۲۱	۴۹
۱۶	دریافت الکترونیکی شکایات	۴۶	۴۹
۱۷	درخواست های واصله به بازرسی	۰	۴
۱۸	میانگین مدت پاسخگویی به شکایات	۱۰ روز	۹ روز
۱۹	پیگیری و پاسخگویی شکایات درخواستها و کمک هزینه های درمانی دارویی مردم در قالب سایت ریاست جمهوری (سامد)	۴۰	۴۶۸
۲۰	تعداد جوابیه مکتوب پرونده های بازرسی به نهادهای نظارتی مقام مافوق و ارباب رجوع عموم	۱۵۸	۱۷۰
۲۱	تشکیل جلسه کمیته سلامت اداری و صیانت از حقوق مردم	۵	۳
۲۲	تشکیل کمیته پایش و پیگیری خبر	۴	۲
۲۳	برگزاری دوره آموزشی برای کارشناسان و مدیریت های بازرسی کلان منطقه دو	۲	۱
۲۴	ارزیابی عملکرد دانشگاه در زمینه پدافند غیر عامل	۱	۱

سایر فعالیت‌های مدیریت بازرسی ارزیابی عملکرد و پاسخگویی به شکایات دانشگاه :

- اخذ گزارش کمبودهای دارویی، ملزومات و تجهیزات پزشکی و ارسال از طریق پورتال دفتر بازرسی وزارت متبوع
- حضور در جلسات کمیته آزمون دانشگاه
- حضور موثر در آزمون جذب و استخدامی دانشگاه
- ارزیابی عملکرد مراکز منتخب کرونا
- ارزیابی عملکرد رعایت پروتکل‌های بهداشتی
- پیگیری دستورات ریاست محترم دانشگاه در هامش ملاقات‌های مردمی و ارسال آمار ملاقات‌ها به استانداری
- شرکت در جلسات کمیسیون ماده ۲۰ و معاینات سلامت شغلی
- حضور در جلسات هیات ریسه دانشگاه
- شرکت در جلسات کمیته خرید دارو و تجهیزات
- نظارت بر فرایند واکسیناسیون کووید ۱۹
- نظارت بر پاسخگویی به شکایات واصله از سامانه ۱۹۰
- جمع‌آوری مستندات مربوط به شاخص صیانت از حقوق شهروندی در نظام اداری دانشگاه و ارسال آن به استانداری
- نظارت بر فرایند ارائه خدمات به بیماران مبتلا به کرونا
- ارزیابی عملکرد فرآیندهای ارائه شده در میز خدمت

مدیریت امور حقوقی

جدول ۵-۲- عملکرد مدیریت امور حقوقی دانشگاه در سال ۱۴۰۰-۱۳۹۹

ردیف	عنوان عملکرد	۱۳۹۹	۱۴۰۰
۱	حجم اوراق امحایی واحد های تابعه دانشگاه (برگ)	۴۵۴۳۳۹۹	۴۳۴۷۲۴۲
۲	تعهدات مآخوذه از پذیرفته شدگان پزشکان فوق تخصصی،دستیاران تخصصی آزاد ومناطق محروم	۱۳۸	۱۴۲
۳	تعهدات مآخوذه از دانشجویان اعم از نظام وظیفه و خارج کشور و غیره	۳۲	۳۵
۴	اقدام به فک رهن، آزاد سازی اسناد و صدور اجرائیه مربوط به متعهدین دانشگاه و وزارت متبوع پس از طی مراحل قانونی	۱۱	۱۲
۵	معاضدت قضایی از کارکنان واحد های تابعه دانشگاه	۳۸	۲۰
۶	ارائه نظریه کارشناسی قیمت گذاری	۵۴	۵۸
۷	رسیدگی به پرونده های ارجاعی در کمیسیون ماده ۹۴ آئین نامه مالی و معاملاتی دانشگاه (پرونده)	۵۱	۳۶
۸	بررسی قرارداد های واحد های تابعه دانشگاه	۱۲۸۰	۱۳۲۸
۹	پرونده های بروزرسانی و ثبت شده مربوط به امور دعاوی،املاک و تعهدات در سامانه جامع امور حقوقی وزارت متبوع	۱۳۷۸	۱۴۹۰
۱۰	اجرائیه واصله از اجرای احکام مراجع قضایی	۹۰	۹۰
۱۱	مراجعه حضوری به مراجع قضایی جهت پیگیری پرونده های حقوقی و کیفری	۲۷۰	۳۲۰
۱۲	نقشه utm برداشت شده و یا در مرحله تشکیل پرونده در اداره ثبت جهت اخذ سند تکبرگی	۷۶	۳۶۵
۱۳	پرونده رسیدگی در جلسات کارگروه توافق املاک دانشگاه	۹	۱۰
۱۴	تشکیل کمیته ساماندهی املاک دانشگاه	۴	۵
۱۵	بازدید از واحدهای تابعه دانشگاه در وضعیت شرایط کرونایی	۵۸	۶۰
۱۶	تعداد تقریبی انجام مکاتبات استانی و خارج از استان و ارائه طریق و راهنمایی تلفنی ، حضوری و...	۱۰۰۰	۱۲۰۰
۱۷	تهیه و تدوین دستورالعمل و بخشنامه های اجرائی در جهت ارائه مشاوره های حقوقی به ریاست محترم دانشگاه و مسئولین واحدهای تابعه دانشگاه	۴۸	۵۰
۱۸	عضویت و شرکت در جلسات اعم از کمیسیون دائمی تخصصی هیات امناء ، پیش فراخوان های مناقصه و مزایده ها، کمیته فنی و بازرگانی و کمیته انضباط کار، کارگروه اخلاق دانشگاه ، کمیسیون ماده ۱۶ مربوط به شکوائیه های جانبازان و	۱۰۸	۱۲۰

مدیریت امور بین الملل دانشگاه

عملکرد مدیریت امور بین الملل دانشگاه در سال ۱۴۰۰

- جذب یک نفر استاد وابسته خارجی در رشته بیوشیمی - پروفسور رضوان حسن خان
- جذب ۲۶ نفر دانشجوی خارجی در رشته های پزشکی و دندانپزشکی
- راه اندازی سامانه Saorg و تأیید مدارک دانشجویان خارجی متقاضی تحصیل در این دانشگاه
- بررسی بیش از ۹۸ فقره مدارک دانشجویان خارجی
- برگزاری مراسم معارفه دانشجویان خارجی با حضور جمعی از میهمانان
- عقد تفاهم نامه علمی و پژوهشی با دانشگاه آجی بادام ترکیه
- عقد تفاهم نامه علمی و پژوهشی با دانشگاه محمد علی جناح کراچی پاکستان
- برگزاری نشست بین المللی به صورت مجازی با عنوان **Frontiers in Biothermdynamics**
- برگزاری جلسه هیدرو کلاهما تریابی با حضور پروفسور **Mufit zaki kayagulle** استاد دانشگاه استانبول ترکیه
- تشکیل کمیته پذیرش دانشجویان خارجی

اداره سازمان های مردم نهاد و خیرین سلامت

جدول ۶-۲- پروژه های عمرانی خیر ساز از سال ۱۳۹۵ تا ۱۴۰۰

ردیف	عنوان پروژه	هزینه (میلیون ریال)	زیربنا (متر مربع)	سال شروع پروژه	محل تامین اعتبار
۱	خانه بهداشت اسب مرز سرعین	۹۰۰	۷۶	۱۳۹۵	کامل خیرساز
۲	مسکن پزشک رضی مشکین شهر	۱۵۰۰	۱۷۰	۱۳۹۵	کامل خیرساز
۳	مرکز خدمات جامع سلامت شهری سینا اردبیل	۸۰۰۰	۶۲۸	۱۳۹۵	کامل خیرساز
۴	آزمایشگاه مرکزی اردبیل	۵۵۰۰۰	۱۵۵۹	۱۳۹۶	دانشگاه با مشارکت خیرین
۵	مرکز خدمات جامع سلامت شهری سرعین	۱۲۰۰۰	۱۰۰۰	۱۳۹۶	کامل خیرساز(بنیاد علوی)
۶	خانه بهداشت قره لر اردبیل	۱۵۰۰	۸۰	۱۳۹۷	کامل خیرساز
۷	مرکز خدمات جامع سلامت شهری عنبران نمین	۱۲۵۰۰	۵۱۶/۵	۱۳۹۷	دانشگاه با مشارکت خیرین
۸	مرکز خدمات جامع سلامت شهری شماره ۵ مشکین شهر	۱۷۰۰۰	۷۱۸	۱۳۹۷	کامل خیرساز
۹	پایگاه اورژانس بین جاده ای سرچم کوثر	۱۰۵۰۰	۱۷۵	۱۳۹۷	دانشگاه با مشارکت خیرین
۱۰	پایگاه اورژانس بین جاده ای فیروز آباد کوثر	۱۰۵۰۰	۱۷۵	۱۳۹۷	دانشگاه با مشارکت خیرین
۱۱	پایگاه اورژانس بین جاده ای زهرآکندی گرمی	۱۰۵۰۰	۱۷۶	۱۳۹۷	دانشگاه با مشارکت خیرین
۱۲	خانه بهداشت قوشاقشلاقی اصلاندوز	۲۷۰۰	۷۶	۱۳۹۹	کامل خیرساز
۱۳	ایجاد ICU بیمارستان بيله سوار	۲۰۰۰	۶۰	۱۳۹۹	دانشگاه با مشارکت خیرین
۱۴	ساختمان دولت آباد انگوت	۲۰۲۸۰	۷۸۰	۱۳۹۹	دانشگاه با مشارکت خیرین
۱۵	مرکز فوریت پزشکی مسکن مهر پارس آباد	۵۰۰۰	۱۱۷	۱۴۰۰	کامل خیرساز

دبیرخانه کارگروه سلامت و امنیت غذایی

جدول ۷-۲- عملکرد دبیرخانه شورای سلامت و امنیت غذایی در سال های ۱۴۰۰-۱۳۹۹

فعالیت	سال ۱۳۹۹	سال ۱۴۰۰
تعداد جلسات شورای سلامت استان	۱	۱
تشکیل ارکان شش گانه ساغ	%۸۰	%۹۵
تعداد جلسات کمیته صیانت از حقوق عامه در سلامت استان	۱	۳
تعداد جلسات شورای پیامگزاران سلامت استان	۱	۴
تعداد جلسات کمیته دیده بانی سلامت استان	۲	۴
تعداد جلسات اندیشگاه سلامت استان	۱	۲
تعداد جلسات خانه مشارکت مردم در سلامت استان	۱	۲
تعداد جلسات کمیته ارتقاء سلامت ۸ محصول کشاورزی	۳	۵
برگزاری کارگاه های توانمندسازی اعضای ارکان ساغ	۳	۵
پایش فعالیت های ساغ شهرستان ها	۳	۸

فصل سوم

معاونت آموزشی

معرفی معاونت آموزشی

معاونت آموزشی با هدایت، برنامه ریزی، نظارت و ارزشیابی ستادی از فعالیت های آموزشی دانشگاه در جهت هماهنگ سازی آموزش دانشگاه با سایر فعالیت ها و نیازهای جامعه و کشور فعالیت می نماید. این حوزه با بهره مندی از تجربه طولانی فرهنگ سازمانی مناسب و تجربه خدمات خود را به دانشجویان و فارغ التحصیلان واحدهای تحت پوشش دانشگاه و سایر مؤسسات آموزش پزشکی و اعضاء هیأت علمی ارائه می نماید. این معاونت با دو مدیریت در حال انجام وظایف مربوطه می باشد:

- مدیریت امور آموزشی و تحصیلات تکمیلی دانشگاه
- مدیریت مرکز مطالعات و توسعه آموزش پزشکی

جدول ۱-۳- نشانی و تلفن دانشکده های دانشگاه های علوم پزشکی اردبیل ۱۴۰۰

ردیف	نام دانشکده	تلفن	نمبر	نشانی
۱	پزشکی و پیراپزشکی	۳۳۵۳۳۴۶۸۰	۳۳۵۳۴۶۹۴	اردبیل- میدان جانبازان- انتهای خیابان دانشگاه
۲	داروسازی	۳۳۵۲۲۴۳۸	۳۳۵۲۲۴۳۷	اردبیل- میدان جانبازان- خیابان دانشگاه روبروی دریاچه شورابیل
۳	دندانپزشکی	۳۳۵۱۲۰۰۰	۳۳۵۱۲۰۰۰	اردبیل- میدان جانبازان- خیابان دانشگاه روبروی دریاچه شورابیل
۴	پرديس بين الملل	۳۳۵۱۲۰۰۰	۳۳۵۱۲۰۰۰	اردبیل- میدان جانبازان- خیابان دانشگاه روبروی دریاچه شورابیل
۵	پرستاری و مامایی	۳۳۷۲۸۰۰۵	۳۳۷۲۸۰۰۴	اردبیل- میدان حافظ نرسیده به پل سعدی
۶	بهداشت	۳۳۵۱۲۰۰۰	۳۳۵۱۲۰۰۴	اردبیل- میدان جانبازان- خیابان دانشگاه روبروی دریاچه شورابیل
۷	پرستاری مغان	۳۲۶۲۱۹۵۲	۳۲۶۲۱۹۵۲	شهرستان گرمی- خیابان ۱۷ شهریور
۸	موسسه آموزش سلامت مشکین	۳۲۵۴۵۲۸۰	۳۲۵۴۵۲۸۰	شهرستان مشکین شهر

جدول ۲-۳- عنوان رشته های تحصیلی دارای مجوز دانشگاه به تفکیک دانشکده در سال ۱۴۰۰

مقطع	عنوان رشته	دانشکده
کارشناسی ارشد ناپیوسته	ارشد مهندسی بهداشت محیط	بهداشت
کارشناسی پیوسته	کارشناسی بهداشت عمومی	
کارشناسی ناپیوسته	کارشناسی بهداشت محیط	
کارشناسی پیوسته	کارشناسی بهداشت حرفه ای	
کارشناسی ارشد ناپیوسته	کارشناسی ارشد فناوری اطلاعات سلامت	پیراپزشکی
کارشناسی پیوسته	کارشناسی تکنولوژی پر توشناسی (رادیولوژی)	
کارشناسی پیوسته	کارشناسی هوشبری	
کارشناسی ناپیوسته	کارشناسی فناوری اطلاعات سلامت	
کارشناسی پیوسته	کارشناسی علوم آزمایشگاهی	دندانپزشکی
کارشناسی پیوسته	دکتری حرفه ای دندانپزشکی	
دکتری حرفه ای پیوسته	دکتری حرفه ای پزشکی	
کارشناسی ارشد ناپیوسته	ارشد فیزیولوژی	
کارشناسی ارشد ناپیوسته	ارشد میکروبی شناسی	پزشکی
کارشناسی ارشد ناپیوسته	ارشد علوم تشریحی	
کارشناسی ارشد ناپیوسته	ارشد بیوشیمی بالینی	
کارشناسی ارشد ناپیوسته	دستتاری داخلی	
دستتاری تخصصی بالینی	دستتاری اطفال	
دستتاری تخصصی بالینی	دستتاری بیهوشی	
دستتاری تخصصی بالینی	دستتاری جراحی عمومی	
دستتاری تخصصی بالینی	دستتاری زنان و زایمان	
دستتاری تخصصی بالینی	دستتاری ارتوپدی	
دستتاری تخصصی بالینی	دستتاری نورولوژی	
کارشناسی ارشد ناپیوسته	ارشد پرستاری مراقبتهای ویژه	
کارشناسی ارشد ناپیوسته	ارشد پرستاری داخلی جراحی	
کارشناسی ارشد ناپیوسته	ارشد پرستاری اورژانس	
کارشناسی ارشد ناپیوسته	ارشد مامایی	
کارشناسی پیوسته	کارشناسی پرستاری اردبیل	پرستاری و مامایی اردبیل
کارشناسی پیوسته	کارشناسی مامایی اردبیل	
کارشناسی پیوسته	کارشناسی اتاق عمل	
کارشناسی پیوسته	کارشناسی فوریت های پزشکی اردبیل	
کارشناسی پیوسته	کارشناسی فوریت های پزشکی اردبیل	پرستاری گرمی
کارشناسی پیوسته	کارشناسی پرستاری گرمی	
کارشناسی پیوسته	دکتری حرفه ای داروسازی	داروسازی
دکتری حرفه ای پیوسته	دکتری حرفه ای دندانپزشکی پردیس	
دکتری حرفه ای پیوسته	دکتری حرفه ای پزشکی پردیس	پردیس خودگردان
دکتری حرفه ای پیوسته	دکتری حرفه ای داروسازی پردیس	
کارشناسی پیوسته	کارشناسی پرستاری مشکین شهر	موسسه آموزش سلامت مشکین
کارشناسی پیوسته	کارشناسی پرستاری مشکین شهر	
کارشناسی پیوسته	کارشناسی پرستاری مشکین شهر	
کارشناسی پیوسته	کارشناسی پرستاری مشکین شهر	

جدول ۳-۳- تعداد رشته های تحصیلی دارای مجوز به تفکیک دانشکده در سال ۱۴۰۰

دانشکده	پزشکی	پیراپزشکی	داروسازی	دندانپزشکی	پرديس خودگردان و مامایی	پرستاری و مامایی	بهداشت	موسسه آموزش سلامت مشکین	پرستاری و مامایی گرمی	جمع
تعداد رشته دارای مجوز	۱۲	۶	۱	۱	۳	۹	۵	۲	۱	۴۰

نمودار ۳-۱- در صد رشته های تحصیلی دارای مجوز به تفکیک دانشکده در سال ۱۴۰۰

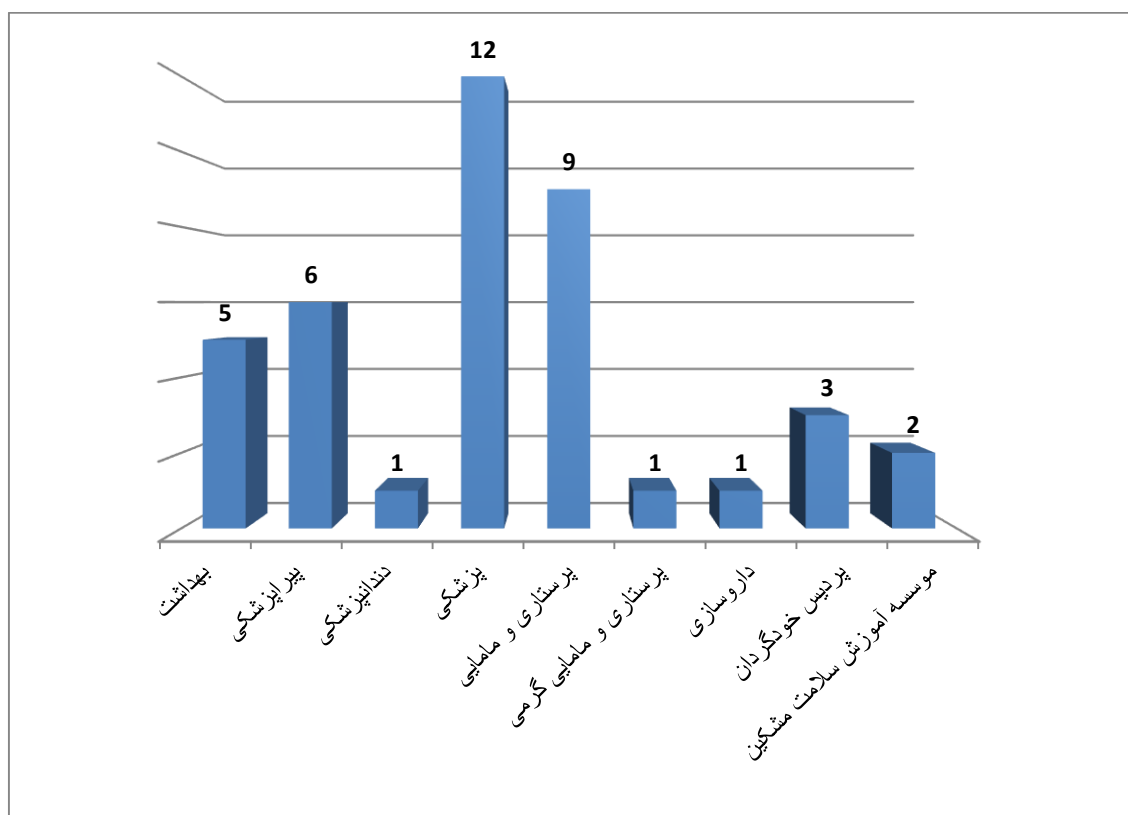

جدول ۴-۳- توزیع فراوانی رشته های تحصیلی به تفکیک دانشکده و مقطع در سال های ۱۴۰۰-۱۳۹۹

سال	دانشکده	دکترای تخصصی	دکترای حرفه ای	کارشناسی ارشد	کارشناسی	کاردانی	تعداد رشته های تحصیلی
۱۳۹۹	پزشکی	۷	۱	۴	۰	۰	۱۲
	پیراپزشکی	۰	۰	۰	۵	۰	۵
	داروسازی	۰	۱	۰	۰	۰	۱
	دندانپزشکی	۰	۱	۰	۰	۰	۱
	پرديس خودگردان	۰	۳	۰	۰	۰	۳
	پرستاری و مامایی	۰	۰	۴	۴	۱	۹
	بهداشت	۰	۰	۱	۴	۰	۵
	پرستاری و مامایی گرمی	۰	۰	۰	۱	۰	۱
	موسسه آموزش سلامت مشکین	۰	۰	۰	۱	۱	۲
	جمع کل	۷	۶	۹	۱۵	۲	۳۹
۱۴۰۰	پزشکی	۷	۱	۴	۰	۰	۱۲
	پیراپزشکی	۰	۰	۱	۵	۰	۶
	داروسازی	۰	۱	۰	۰	۰	۱
	دندانپزشکی	۰	۱	۰	۰	۰	۱
	پرديس خودگردان	۰	۳	۰	۰	۰	۳
	پرستاری و مامایی	۰	۰	۴	۴	۰	۸
	بهداشت	۰	۰	۱	۴	۰	۵
	پرستاری و مامایی گرمی	۰	۰	۰	۱	۰	۱
	موسسه آموزش سلامت مشکین	۰	۰	۰	۱	۱	۲
	جمع کل	۷	۶	۱۰	۱۵	۱	۳۹

نمودار ۲-۳- توزیع فراوانی رشته های تحصیلی به تفکیک دانشکده در سال ۱۴۰۰

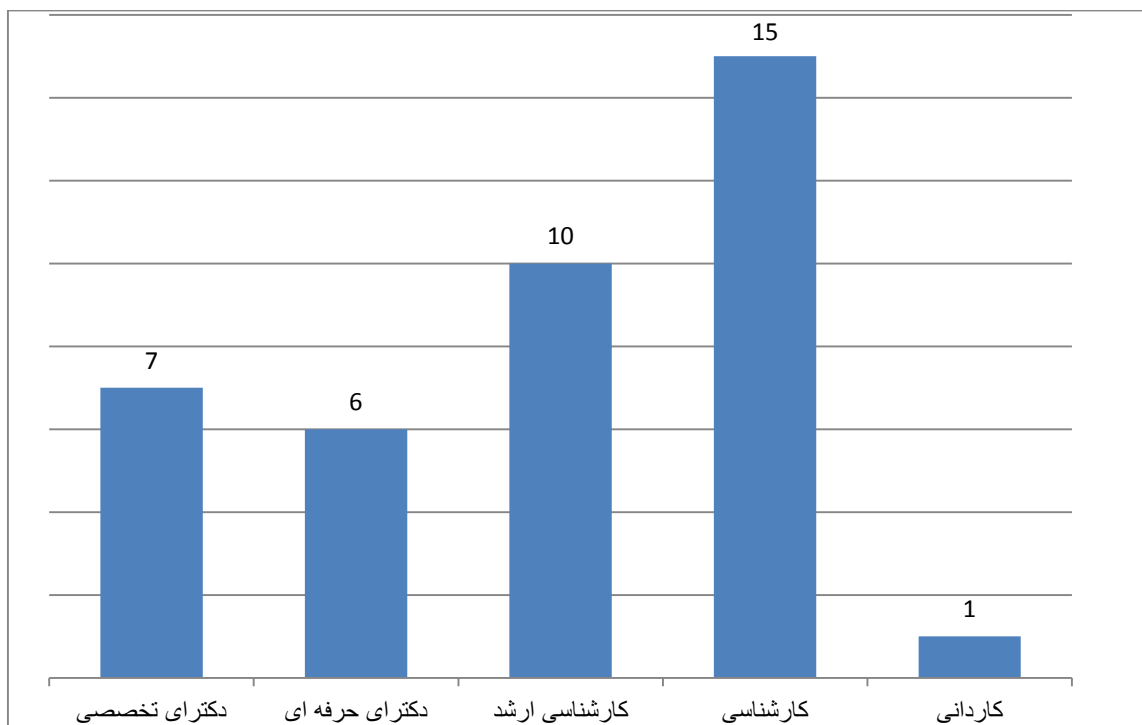

جدول ۵-۳- توزیع فراوانی رشته های تحصیلی به تفکیک عنوان رشته و مقطع در سال ۱۴۰۰

رشته های آموزشی	دکترای تخصصی بالینی	دکترای حرفه ای	کارشناسی ارشد	کارشناسی	کاردانی	جمع کل
مهندسی بهداشت محیط	۰	۰	۱	۱	۰	۲
بهداشت عمومی	۰	۰	۰	۲	۰	۲
مهندسی بهداشت حرفه ای	۰	۰	۰	۱	۰	۱
تکنولوژی پر توشناسی (رادیولوژی)	۰	۰	۰	۱	۰	۱
هوشبری	۰	۰	۰	۲	۰	۲
فناوری اطلاعات سلامت	۰	۰	۱	۱	۰	۲
علوم آزمایشگاهی	۰	۰	۰	۱	۰	۱
دکتری حرفه ای داروسازی	۰	۲	۰	۰	۰	۲
دکتری حرفه ای دندانپزشکی	۰	۲	۰	۰	۰	۲
دکتری حرفه ای پزشکی	۰	۲	۰	۰	۰	۲
دستبازی داخلی	۱	۰	۰	۰	۰	۱
دستبازی اطفال	۱	۰	۰	۰	۰	۱
دستبازی بیهوشی	۱	۰	۰	۰	۰	۱
دستبازی جراحی عمومی	۱	۰	۰	۰	۰	۱
دستبازی زنان و زایمان	۱	۰	۰	۰	۰	۱
دستبازی ارتوپدی	۱	۰	۰	۰	۰	۱
دستبازی نورولوژی	۱	۰	۰	۰	۰	۱
فیزیولوژی	۰	۰	۱	۰	۰	۱
میکروب شناسی	۰	۰	۱	۰	۰	۱
علوم تشریحی	۰	۰	۱	۰	۰	۱
بیوشیمی بالینی	۰	۰	۱	۰	۰	۱
مامایی	۰	۰	۱	۱	۰	۲
پرستاری	۰	۰	۳	۳	۰	۶
تکنولوژی اتاق عمل	۰	۰	۰	۱	۰	۱
فوریت های پزشکی اردبیل	۰	۰	۰	۱	۱	۲
جمع کل	۷	۶	۱۰	۱۵	۱	۳۹

جدول ۶-۳- توزیع فراوانی اعضای هیات علمی به تفکیک دانشکده رتبه و جنسیت در سال های ۱۴۰۰-۱۳۹۹

دانشکده	سال	استاد		دانشیار		استادیار		مربی		جمع کل
		زن	مرد	زن	مرد	زن	مرد	زن	مرد	
پزشکی و پیراپزشکی	۱۳۹۹	۱	۱۳	۴	۲۹	۵۱	۸۳	۰	۶	۱۸۷
	۱۴۰۰	۱	۱۵	۴	۲۷	۶۳	۷۹	۰	۵	۱۹۴
داروسازی	۱۳۹۹	۰	۲	۱	۲	۶	۶	۰	۰	۱۷
	۱۴۰۰	۰	۱	۱	۲	۶	۶	۰	۰	۱۶
دندانپزشکی	۱۳۹۹	۰	۰	۱	۰	۲۱	۱۶	۰	۰	۳۸
	۱۴۰۰	۰	۰	۱	۱	۱۹	۱۳	۰	۰	۳۴
پرستاری و مامایی	۱۳۹۹	۰	۰	۲	۱	۵	۷	۱۶	۲	۳۳
	۱۴۰۰	۰	۰	۲	۲	۱۱	۷	۱۳	۱	۳۶
بهداشت	۱۳۹۹	۰	۰	۰	۱	۱	۱۱	۰	۴	۱۷
	۱۴۰۰	۰	۰	۰	۱	۰	۱۱	۰	۴	۱۶
پرستاری و مامایی گرمی	۱۳۹۹	۰	۰	۰	۰	۱	۱	۲	۱	۵
	۱۴۰۰	۰	۰	۰	۰	۱	۱	۲	۱	۵
موسسه آموزش سلامت مشکین	۱۳۹۹	۰	۰	۰	۰	۰	۰	۳	۳	۶
	۱۴۰۰	۰	۰	۰	۰	۰	۱	۱	۳	۵
جمع به تفکیک جنسیت	۱۳۹۹	۱	۱۵	۸	۳۳	۸۵	۱۲۴	۲۱	۱۶	۳۰۳
	۱۴۰۰	۱	۱۶	۸	۳۳	۱۰۰	۱۱۸	۱۶	۱۴	۳۰۶
جمع به تفکیک رتبه	۱۳۹۹	۱۶		۴۱		۲۰۹		۳۷		۳۰۳
	۱۴۰۰	۱۷		۴۱		۲۱۸		۳۰		۳۰۶
در صد تغییر رتبه سال ۱۴۰۰ نسبت به ۱۳۹۹	۶/۲۵		۰		۴/۳۱		-۱۸/۹۲		۰/۹۹	

نمودار ۳-۳- توزیع فراوانی اعضای هیات علمی به تفکیک رتبه در سال های ۱۴۰۰-۱۳۹۹

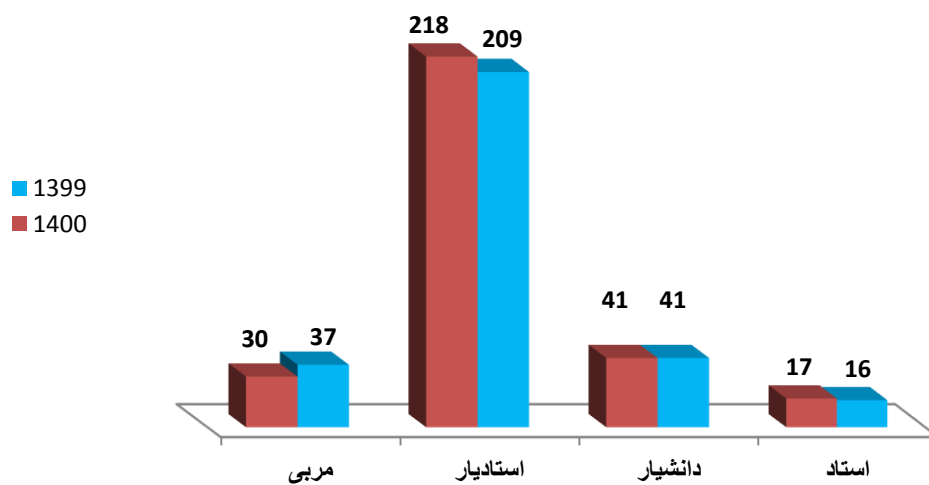

جدول ۷-۳- توزیع فراوانی اعضای هیات علمی به تفکیک مرتبه علمی، نوع استخدام و جنسیت در سال های ۱۳۹۹-۱۴۰۰

رتبه	سال	رسمی		رسمی آزمایشی		پیمانی		طرحی		مشمول خدمت نظام وظیفه		قراردادی		متعهد خدمت ضریب کا		جمع کل
		زن	مرد	زن	مرد	زن	مرد	زن	مرد	زن	مرد	زن	مرد	زن	مرد	
استاد	۱۳۹۹	۱	۱۵	۰	۰	۰	۰	۰	۰	۰	۰	۰	۰	۰	۰	۱۶
	۱۴۰۰	۱	۱۶	۰	۰	۰	۰	۰	۰	۰	۰	۰	۰	۰	۰	۱۷
دانشیار	۱۳۹۹	۵	۲۶	۳	۷	۰	۰	۰	۰	۰	۰	۰	۰	۰	۰	۴۱
	۱۴۰۰	۳	۲۶	۴	۵	۱	۲	۰	۰	۰	۰	۰	۰	۰	۰	۴۱
استادیار	۱۳۹۹	۴	۱۵	۲	۲	۱	۲	۲۹	۵۳	۰	۰	۰	۰	۰	۰	۲۰۹
	۱۴۰۰	۷	۱۵	۳	۱	۱	۳	۲۸	۵۳	۰	۰	۰	۰	۰	۰	۲۱۸
مربی	۱۳۹۹	۴	۴	۰	۰	۹	۹	۷	۲	۱	۱	۰	۰	۰	۰	۳۷
	۱۴۰۰	۳	۲	۱	۰	۹	۹	۴	۲	۰	۰	۰	۰	۰	۰	۳۰
جمع به تفکیک جنسیت	۱۳۹۹	۱۴	۶۰	۹	۴	۳۸	۶۲	۷	۲	۳	۰	۶	۷	۴۶	۴۵	۳۰۳
	۱۴۰۰	۱۴	۵۹	۹	۵	۳۸	۶۴	۴	۲	۳	۰	۸	۱۴	۳۶	۵۰	۳۰۶
جمع به تفکیک نوع استخدام	۱۳۹۹	۷۴		۱۳		۱۰۰		۹		۳		۱۳		۹۱		۳۰۳
	۱۴۰۰	۷۳		۱۴		۱۰۲		۶		۳		۲۲		۸۶		۳۰۶
در صد تغییر به تفکیک نوع استخدام		-۱/۳۵		۷/۶۹		۲		-۳۳/۳۳		۰		۶۹/۲۳		-۵/۴۹		۰/۹۹

نمودار ۴-۳- توزیع فراوانی اعضای هیات علمی به تفکیک نوع استخدام در سال های ۱۳۹۹-۱۴۰۰

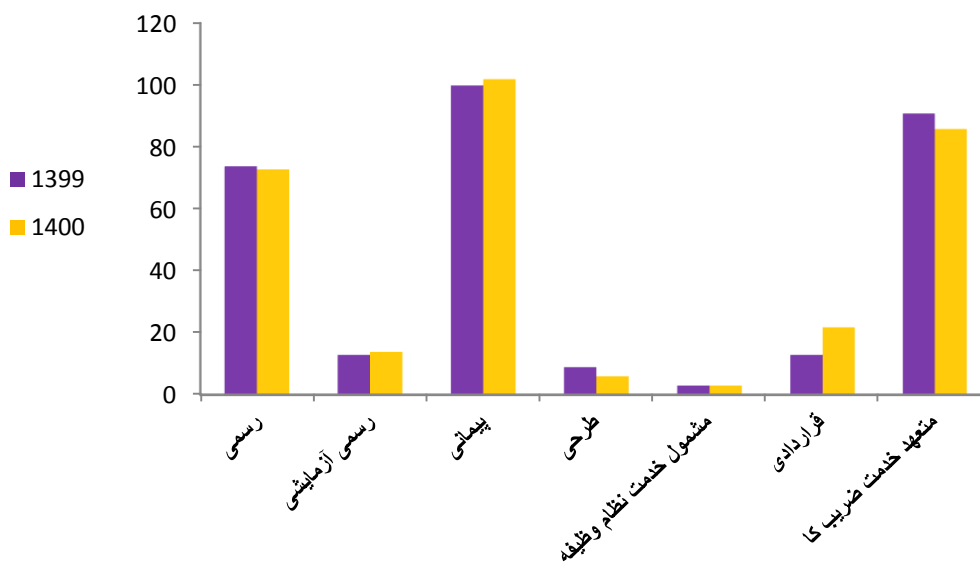

جدول ۸-۳- اعضای هیات علمی آموزشی و پژوهشی دانشگاه در سال های ۱۴۰۰-۱۳۹۹

هیأت علمی پژوهشی					هیات علمی آموزشی					جنسیت	سال
مربی آموزشیار	مربی	استادیار	دانشیار	استاد	مربی آموزشیار	مربی	استادیار	دانشیار	استاد		
۰	۰	۵	۰	۰	۰	۲۱	۸۰	۸	۱	زن	۱۳۹۹
۰	۰	۴	۰	۰	۰	۱۶	۱۲۰	۳۳	۱۵	مرد	
۹					۲۹۴					جمع کل	
۰	۰	۸	۰	۰	۰	۱۶	۹۲	۸	۱	زن	۱۴۰۰
۰	۰	۴	۰	۰	۰	۱۴	۱۱۴	۳۳	۱۶	مرد	
۱۲					۲۹۴					جمع کل	
۳۳/۳۳					۰					درصد تغییر	

نمودار ۵-۳- توزیع فراوانی اعضای هیات علمی آموزشی و پژوهشی دانشگاه در سال های ۱۴۰۰-۱۳۹۹

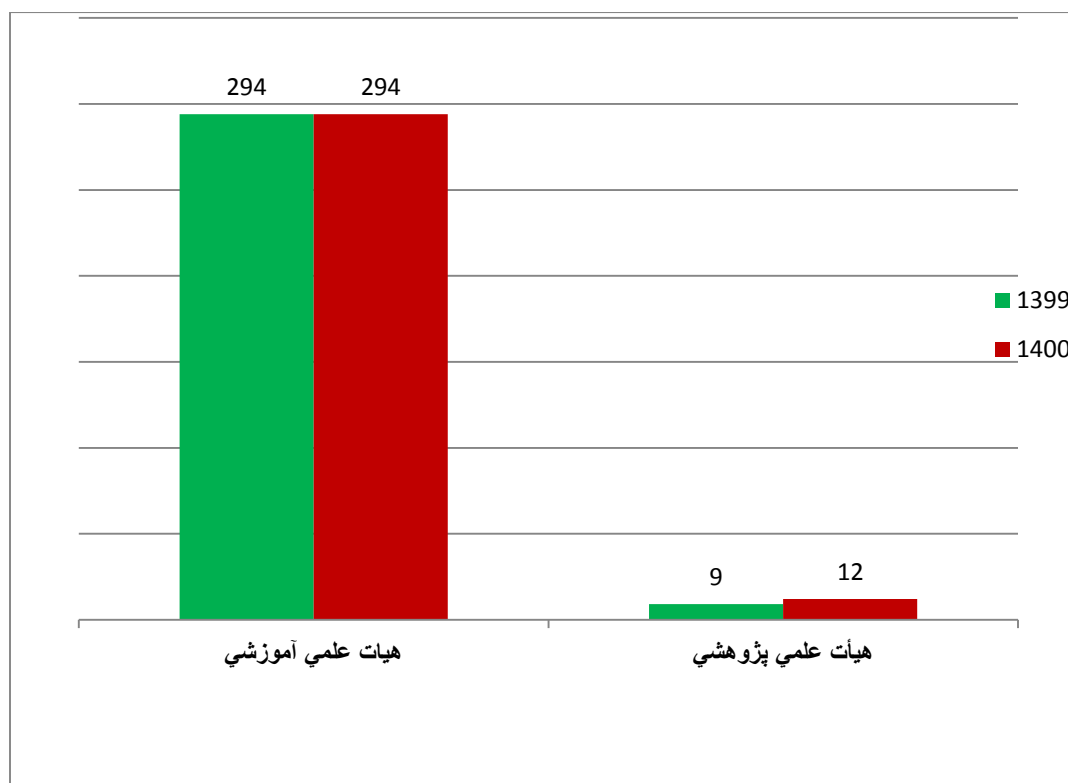

جدول ۹-۳- توزیع فراوانی دانشجویان به تفکیک دانشکده، مقطع تحصیلی و جنسیت در سال های ۱۴۰۰-۱۳۹۹

جمع کل	کاردانی		کارشناسی		کارشناسی ارشد		دکترای حرفه ای		دکترای تخصصی		سال	دانشکده
	زن	مرد	زن	مرد	زن	مرد	زن	مرد	زن	مرد		
۸۰۲	۰	۰	۰	۰	۳۴	۱۵	۲۷۳	۳۶۸	۷۳	۳۹	۱۳۹۹	پزشکی
۸۶۴	۰	۰	۰	۰	۳۰	۱۰	۲۹۵	۴۰۲	۹۴	۳۳	۱۴۰۰	
۴۵۴	۰	۰	۳۱۶	۱۳۸	۰	۰	۰	۰	۰	۰	۱۳۹۹	پیراپزشکی
۴۴۹	۰	۰	۳۱۳	۱۳۳	۳	۰	۰	۰	۰	۰	۱۴۰۰	
۱۶۶	۰	۰	۰	۰	۰	۰	۷۹	۸۷	۰	۰	۱۳۹۹	داروسازی
۱۷۲	۰	۰	۰	۰	۰	۰	۸۱	۹۱	۰	۰	۱۴۰۰	
۲۱۵	۰	۰	۰	۰	۰	۰	۹۸	۱۱۷	۰	۰	۱۳۹۹	دندانپزشکی
۲۰۷	۰	۰	۰	۰	۰	۰	۸۸	۱۱۹	۰	۰	۱۴۰۰	
۷۴۰	۰	۰	۰	۰	۰	۰	۳۷۹	۳۶۱	۰	۰	۱۳۹۹	پرديس خودگردان
۷۷۳	۰	۰	۰	۰	۰	۰	۳۸۵	۳۸۸	۰	۰	۱۴۰۰	
۶۳۸	۰	۵۴	۳۰۷	۲۰۱	۴۴	۳۲	۰	۰	۰	۰	۱۳۹۹	پرستاری و مامایی
۶۲۰	۰	۰	۳۰۹	۲۲۶	۵۰	۳۵	۰	۰	۰	۰	۱۴۰۰	
۳۷۳	۰	۰	۹۷	۲۵۷	۸	۱۱	۰	۰	۰	۰	۱۳۹۹	بهداشت
۴۰۶	۰	۰	۲۹۲	۹۶	۶	۱۲	۰	۰	۰	۰	۱۴۰۰	
۱۲۸	۰	۰	۶۳	۶۵	۰	۰	۰	۰	۰	۰	۱۳۹۹	پرستاری و مامایی مغان
۱۶۲	۰	۰	۸۰	۸۲	۰	۰	۰	۰	۰	۰	۱۴۰۰	
۱۹۶	۰	۵۰	۷۵	۷۱	۰	۰	۰	۰	۰	۰	۱۳۹۹	موسسه آموزش سلامت مشکین
۲۴۴	۶	۵۵	۹۱	۹۲	۰	۰	۰	۰	۰	۰	۱۴۰۰	
۳۷۱۲	۰	۵۴	۸۵۸	۷۸۲	۸۶	۵۸	۸۲۹	۹۳۳	۷۳	۳۹	۱۳۹۹	جمع به تفکیک جنسیت
۳۸۹۷	۶	۵۵	۱۰۸۵	۶۲۹	۸۹	۵۷	۸۴۹	۱۰۰۰	۹۴	۳۳	۱۴۰۰	
۳۷۱۲	۱۰۴		۱۵۹۰		۱۴۴		۱۷۶۲		۱۱۲		۱۳۹۹	جمع به تفکیک مقطع
۳۸۹۷	۶۱		۱۷۱۴		۱۴۶		۱۸۴۹		۱۲۷		۱۴۰۰	
۴/۹۸	-۴۱/۳		۷/۸		۱/۳۹		۴/۹۴		۱۳/۳۹		در صد تغییر به تفکیک مقطع سال ۱۴۰۰ نسبت به سال ۱۳۹۹	

نمودار ۳-۶- توزیع فراوانی دانشجویان شاغل به تحصیل به تفکیک مقطع تحصیلی در سال های ۱۳۹۹-۱۴۰۰

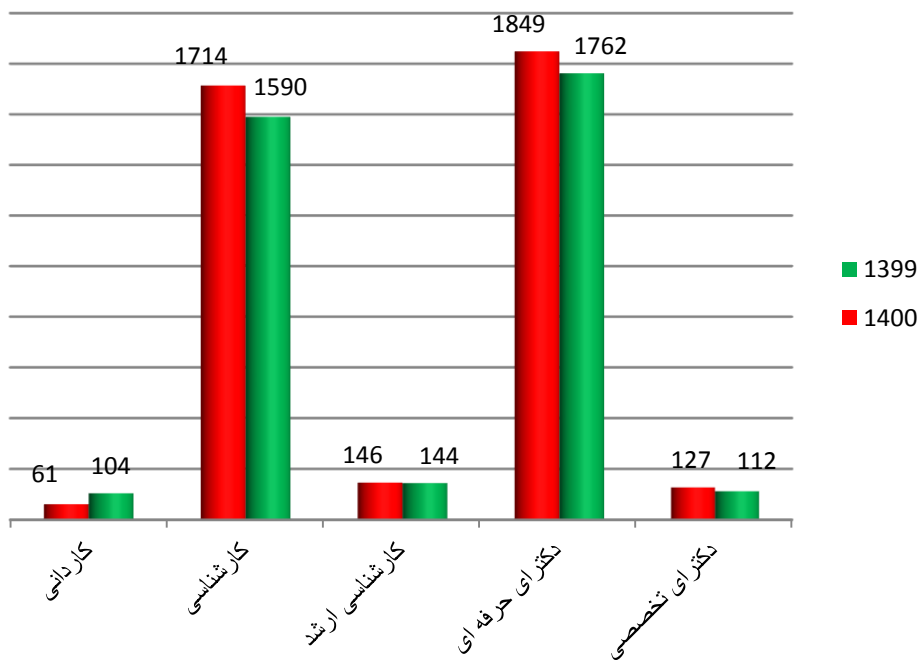

جدول ۱۰- ۳- توزیع فراوانی دانشجویان به تفکیک دانشکده، مقطع تحصیلی در سال های ۱۴۰۰-۱۳۹۹

دانشکده	سال	دکترای تخصصی	دکترای حرفه ای	کارشناسی ارشد	کارشناسی	کاردانی	جمع کل	در صد تغییر تعداد دانشجو به تفکیک دانشکده سال ۱۴۰۰ نسبت به ۱۳۹۹
پزشکی	۱۳۹۹	۱۱۲	۶۴۱	۴۹	۰	۰	۸۰۲	۷/۷۳
	۱۴۰۰	۱۲۷	۶۹۷	۴۰	۰	۰	۸۶۴	
پیراپزشکی	۱۳۹۹	۰	۰	۰	۴۵۴	۰	۴۵۴	-۱/۱
	۱۴۰۰	۰	۰	۳	۴۴۶	۰	۴۴۹	
داروسازی	۱۳۹۹	۰	۱۶۶	۰	۰	۰	۱۶۶	۳/۶۱
	۱۴۰۰	۰	۱۷۲	۰	۰	۰	۱۷۲	
دندانپزشکی	۱۳۹۹	۰	۲۱۵	۰	۰	۰	۲۱۵	-۳/۷۲
	۱۴۰۰	۰	۲۰۷	۰	۰	۰	۲۰۷	
پرديس خودگردان	۱۳۹۹	۰	۷۴۰	۰	۰	۰	۷۴۰	۴/۴۶
	۱۴۰۰	۰	۷۷۳	۰	۰	۰	۷۷۳	
پرستاری و مامایی	۱۳۹۹	۰	۰	۷۶	۵۰۸	۵۴	۶۳۸	-۲/۸۲
	۱۴۰۰	۰	۰	۸۵	۵۳۵	۰	۶۲۰	
بهداشت	۱۳۹۹	۰	۰	۱۹	۳۵۴	۰	۳۷۳	۸/۸۵
	۱۴۰۰	۰	۰	۱۸	۳۸۸	۰	۴۰۶	
پرستاری و مامایی مغان	۱۳۹۹	۰	۰	۰	۱۲۸	۰	۱۲۸	۲۶/۵۶
	۱۴۰۰	۰	۰	۰	۱۶۲	۰	۱۶۲	
موسسه آموزش سلامت مشکین	۱۳۹۹	۰	۰	۰	۱۴۶	۵۰	۱۹۶	۲۴/۴۹
	۱۴۰۰	۰	۰	۰	۱۸۳	۶۱	۲۴۴	
جمع به تفکیک مقطع	۱۳۹۹	۱۱۲	۱۷۶۲	۱۴۴	۱۵۹۰	۱۰۴	۳۷۱۲	۴/۹۸
	۱۴۰۰	۱۲۷	۱۸۴۹	۱۴۶	۱۷۱۴	۶۱	۳۸۹۷	

نمودار ۷-۳- توزیع فراوانی دانشجویان شاغل به تحصیل به تفکیک دانشکده در سال های ۱۴۰۰-۱۳۹۹

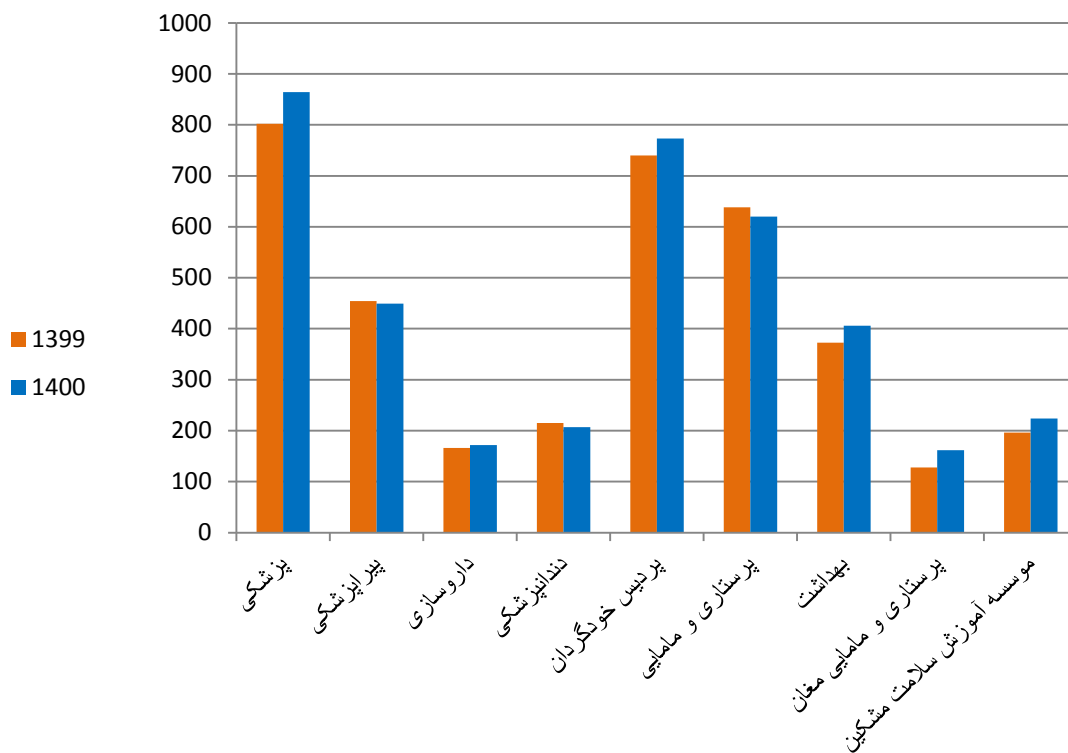

جدول ۱۱-۳- توزیع فراوانی دانشجویان ورودی جدید به تفکیک جنسیت، مقطع و دوره تحصیلی در سال های ۱۳۹۹-۱۴۰۰

سال	جنسیت	دکترای تخصصی	دکترای حرفه ای	کارشناسی ارشد	کارشناسی	کاردانی	جمع کل
۱۳۹۹	مرد	۱۲	۱۸۲	۲۴	۱۷۴	۲۳	۴۱۵
	زن	۲۳	۱۳۰	۱۸	۲۸۵	۰	۴۵۶
	جمع به تفکیک مقطع	۳۵	۳۱۲	۴۲	۴۵۹	۲۳	۸۷۱
۱۴۰۰	مرد	۶	۱۶۰	۱۱	۱۳۸	۱۱	۳۲۶
	زن	۲۶	۱۲۳	۲۱	۲۳۹	۵	۴۱۴
	جمع به تفکیک مقطع	۳۲	۲۸۳	۳۲	۳۷۷	۱۶	۷۴۰
در صد تغییر		-۸/۵۷	-۹/۲۹	-۲۳/۸۱	-۱۷/۸۶	-۳۰/۴۳	-۱۵/۴

نمودار ۸-۳- توزیع فراوانی دانشجویان ورودی جدید به تفکیک مقطع تحصیلی در سال های ۱۳۹۹-۱۴۰۰

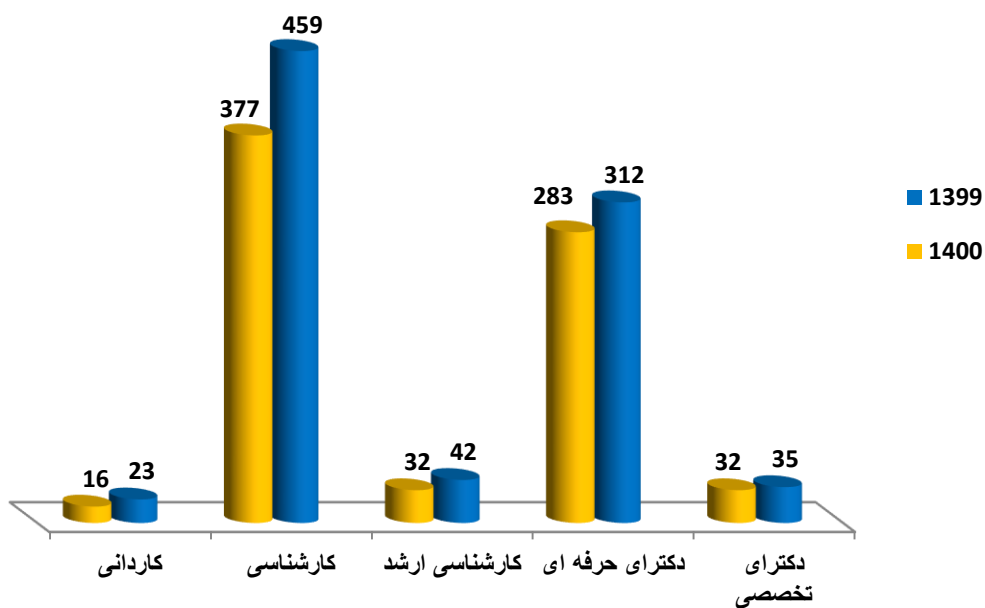

جدول ۱۲-۳- توزیع فراوانی دانشجویان فارغ التحصیل به تفکیک جنسیت، مقطع و دوره تحصیلی در سال های ۱۴۰۰-۱۳۹۹

سال	جنسیت	دکترای تخصصی	دکترای حرفه ای	کارشناسی ارشد	کارشناسی	کاردانی	جمع کل
۱۳۹۹	مرد	۴	۸۹	۶	۱۲۰	۳۷	۲۵۶
	زن	۱۲	۹۱	۱۸	۲۱۹	۰	۳۴۰
	جمع به تفکیک مقطع	۱۶	۱۸۰	۲۴	۳۳۹	۳۷	۵۹۶
۱۴۰۰	مرد	۶	۶۴	۸	۱۲۰	۶۰	۲۱۲
	زن	۱۱	۱۰۲	۱۷	۲۳۳	۰	۲۵۹
	جمع به تفکیک مقطع	۱۷	۱۶۶	۲۵	۳۵۳	۶۰	۴۷۱
در صد تغییر							
		۶/۲۵	-۷/۷۸	۴/۱۷	-۱/۴	۶۲/۱۶	-۲۰/۹۷

نمودار ۹-۳- توزیع فراوانی دانشجویان فارغ التحصیل به تفکیک مقطع تحصیلی در سال های ۱۴۰۰-۱۳۹۹

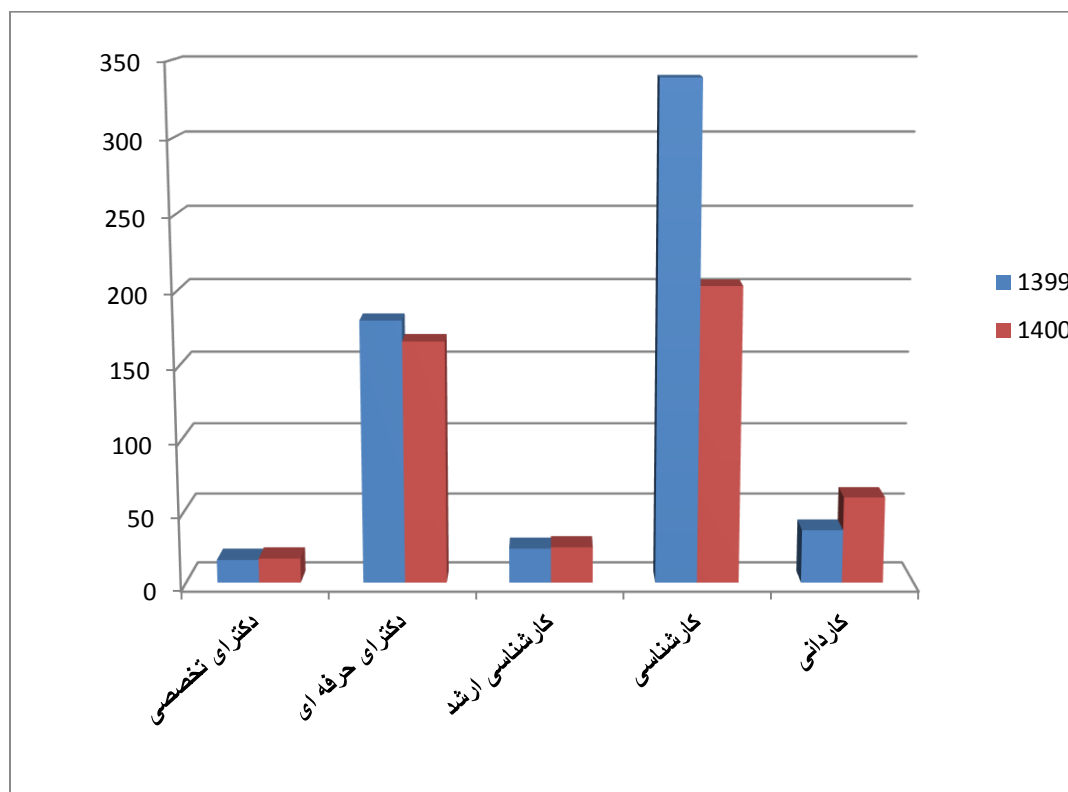

جدول ۱۳-۳- دانشکده، زیربنای آموزشی، رشته های جدید و دانشجوی المپیادی در سال های ۱۴۰۰-۱۳۹۹

سال تحصیلی	۱۳۹۸-۱۳۹۹	۱۳۹۹-۱۴۰۰	۱۴۰۰-۱۴۰۱
دانشکده علوم پزشکی	۱	۱	۱
رشته جدید راه اندازی شده	۳	۱	۱
دانشجوی المپیاد علمی	۴	۵	۹

جدول ۱۴-۳- توزیع فراوانی برنامه آموزش مداوم به تفکیک نوع برنامه در سال های ۱۴۰۰-۱۳۹۹

نوع برنامه	سال	برنامه مدون	سمینار و کنفرانس و کنگره	کارگاه
تعداد	۱۳۹۹	۰	۹۶	۰
	۱۴۰۰	۰	۱۱۴	۰

جدول ۱۵-۳- توزیع فراوانی برنامه های برگزار شده آموزش مداوم به تفکیک گروه هدف در سال های ۱۴۰۰-۱۳۹۹

سال	گروه هدف	تعداد برنامه
۱۳۹۹	دکتر- پزشکی- تخصص- فوق تخصص	۶۷
	کارشناس - کارشناسی ارشد - پیرا پزشکی	۲۹
۱۴۰۰	دکتر- زشکی- تخصص- فوق تخصص	۷۹
	کارشناس - کارشناسی ارشد - پیرا پزشکی	۳۵

جدول ۱۶-۳- توزیع فراوانی سخنران و شرکت کنندگان در برنامه های آموزش مداوم به تفکیک نوع برنامه در سال های ۱۴۰۰-۱۳۹۹

سال	نوع برنامه	تعداد سخنران و شرکت کنندگان	
		سخنران	شرکت کنندگان
۱۳۹۹	برنامه مدون	۰	۰
	سمینار و کنفرانس و کنگره	۲۰۴	۶۷۵۹
	کارگاه	۰	۰
	جمع کل	۲۰۴	۶۷۵۹
۱۴۰۰	برنامه مدون	۰	۰
	سمینار و کنفرانس و کنگره	۲۲۷	۱۶۴۴۱
	کارگاه	۰	۰
	جمع کل	۲۲۷	۱۶۴۴۱

جدول ۱۷-۳- شاخص های سلامت و آموزش پزشکی در سال های ۱۴۰۰-۱۳۹۹

ردیف	عناوین شاخص ها	واحد متعارف	۱۳۹۹	۱۴۰۰	درصد تغییر
۱	نسبت دانشجویان دوره کاردانی به کل دانشجویان دوره روزانه	نسبت	۰/۰۲	۰/۰۲	۰
۲	نسبت دانشجویان دوره کارشناسی به کل دانشجویان دوره روزانه	نسبت	۰/۴۲	۰/۴۴	۴/۷۶
۳	نسبت دانشجویان دوره دکتری عمومی گروه پزشکی به کل دانشجویان دوره روزانه	نسبت	۰/۴۷	۰/۴۷	۰
۴	نسبت دانشجویان دوره تحصیلات تکمیلی به کل دانشجویان دوره روزانه	نسبت	۰/۰۶	۰/۰۴	-۳۳/۳
۵	تعداد کل دانشجویان دوره های غیر روزانه (پردیس روزانه حساب می شود)	نسبت	۰	۰	۰
۶	نسبت دانشجو به عضو هیئت علمی	نسبت	۱۲/۲۵	۱۲/۷۴	۱/۸
۷	میانگین استاد به کل اعضاء هیأت علمی	درصد	۵/۲۸	۵/۵۶	۵/۳
۸	میانگین دانشیار به کل اعضاء هیأت علمی	درصد	۱۳/۵۳	۱۳/۴	-۰/۹
۹	میانگین استادیار به کل اعضاء هیأت علمی	درصد	۶۸/۹۷	۷۲/۲۴	۴/۷۴
۱۰	میانگین مربی به کل اعضاء هیأت علمی	درصد	۱۲/۲۱	۹/۸	-۱۹/۷۴
۱۱	نسبت اعضای هیأت علمی که از فرصت مطالعاتی استفاده نموده اند به کل اعضای هیأت علمی	درصد	۰	۰	۰
۱۲	تعداد رشته محل جدید ایجاد شده	تعداد	۱	۱	۰

فصل چهارم

معاونت بهداشتی

معرفی معاونت بهداشتی

سلامتی یکی از محورهای عدالت و توسعه جوامع در تمامی ابعاد اجتماعی اقتصادی، سیاسی و انسانی به شمار می رود و نقش دولت در برنامه ریزی، پشتیبانی و جلب مشارکت مردم در راستای حفظ و ارتقای سلامت به وضوح مشهود می باشد. لذا ارائه خدمات بهداشتی و درمانی کامل و با کیفیت مطلوب با همکاری مردم از طریق واحدهای بهداشتی درمانی (مراکز بهداشتی درمانی، پایگاه های بهداشتی، خانه های بهداشت) به تمامی اقشار جامعه با همکاری و مشارکت ارگان ها، سازمان های دولتی و غیر دولتی مرتبط از جمله اقدامات موثری است که در ارتقا سلامت جامعه (توانمند سازی مردم در شناخت عوامل تاثیر گذار بر سلامت فردی و اجتماعی و تصمیم گیری در انتخاب رفتارهای بهداشتی برای به دست آوردن زندگی سالم) نقش بسزایی دارد. مرکز بهداشت استان محل تلاقی تمام فعالیت های بهداشتی، پژوهشی، آموزشی و درمانی دانشگاه (در سطح کل جامعه در شهر و روستا) به حساب می آید که زیر نظر مستقیم ریاست دانشگاه و معاونت سلامت وزارت متبوع، مدیریت و هدایت برنامه های بهداشتی را در سطح استان بر عهده دارد. در راستای دستیابی به هدف اصلی خود که همانا تأمین، حفظ و ارتقاء سطح سلامت تمام اقشار مردم در شهر و روستا است برنامه های سلامتی را در ابعاد مختلف پشتیبانی می نماید. واحدهای معاونت امور بهداشتی به شرح زیر می باشد:

- گسترش شبکه ها
- مهندسی بهداشت محیط
- بهداشت حرفه ای
- بهداشت خانواده و مدارس
- بهداشت دهان و دندان
- بیماری های واگیر
- بیماری های غیر واگیر
- مدیریت و کاهش خطر بلایا
- سلامت روانی اجتماعی و اعتیاد
- بهبود تغذیه جامعه
- آموزش و ارتقای سلامت

جدول ۱-۴- شاخص های واحد بیماری های واگیر طی سال های ۱۳۹۷-۱۴۰۰

ردیف	شاخص های واحد بیماری های واگیر	۱۳۹۷	۱۳۹۸	۱۳۹۹	۱۴۰۰
۱	تعداد بیماران مبتلا به ایدز	۱۱	۱۹	۶۷	۷۰
۲	میزان بروز حیوان گزیدگی در صد هزار نفر	۴۷۴	۴۶۹	۴۲۶	۴۳۳
۳	میزان پوشش واکسیناسیون کودکان (درصد)	۹۷	۹۷	۱۰۵	۹۶
۴	ب. ث. ژ. (درصد)	۹۳	۹۳	۱۰۱	۹۵/۹
۵	ثلاث ۳ (پنتاوالان) (درصد)	۹۸	۹۷	۱۰۵	۹۶/۱
۶	پولیو ۳ (درصد)	۹۸	۹۷	۱۰۵	۹۶/۵
۷	هپاتیت ۳ (درصد)	۹۸	۹۷	۱۰۵	۹۶/۱
۸	MMR۱ (درصد)	۹۹	۱۰۱	۱۰۶	۹۸/۴
۹	MMR۲ (درصد)	۹۹	۱۱۰	۱۱۴	۱۰۳/۵
۱۰	میزان بروز بیماری سل (درصد)	۸/۴	۷/۲	۵/۴	۴

پوشش واکسیناسیون در طی سال های ۱۴۰۰ - ۱۳۹۷ رشد مثبت را نشان می دهد.

نمودار ۱-۴- درصد پوشش واکسیناسیون کودکان طی سال های ۱۴۰۰ - ۱۳۹۷

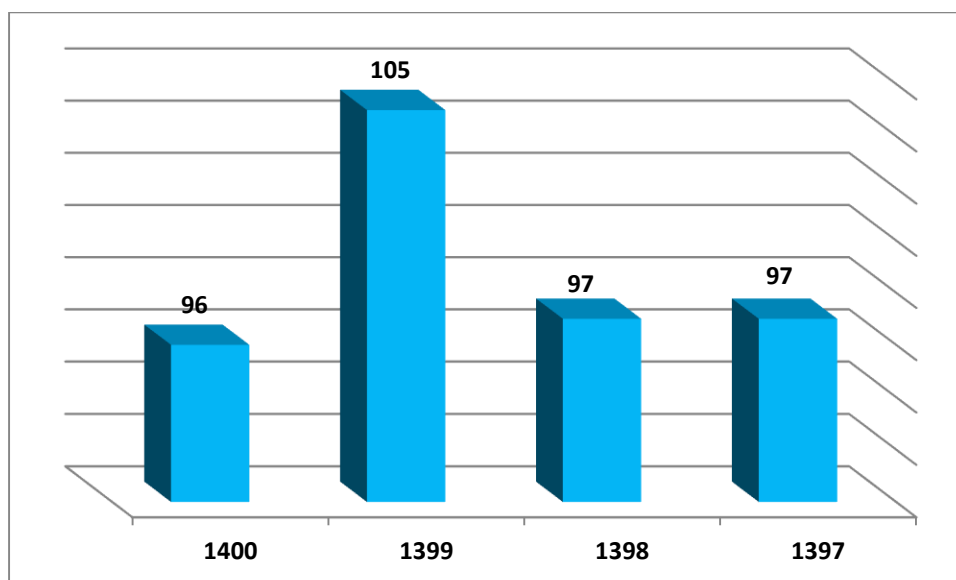

نمودار ۲-۴- درصد پوشش واکسیناسیون کودکان به تفکیک نوع واکسن طی سال های ۱۳۹۷ - ۱۴۰۰

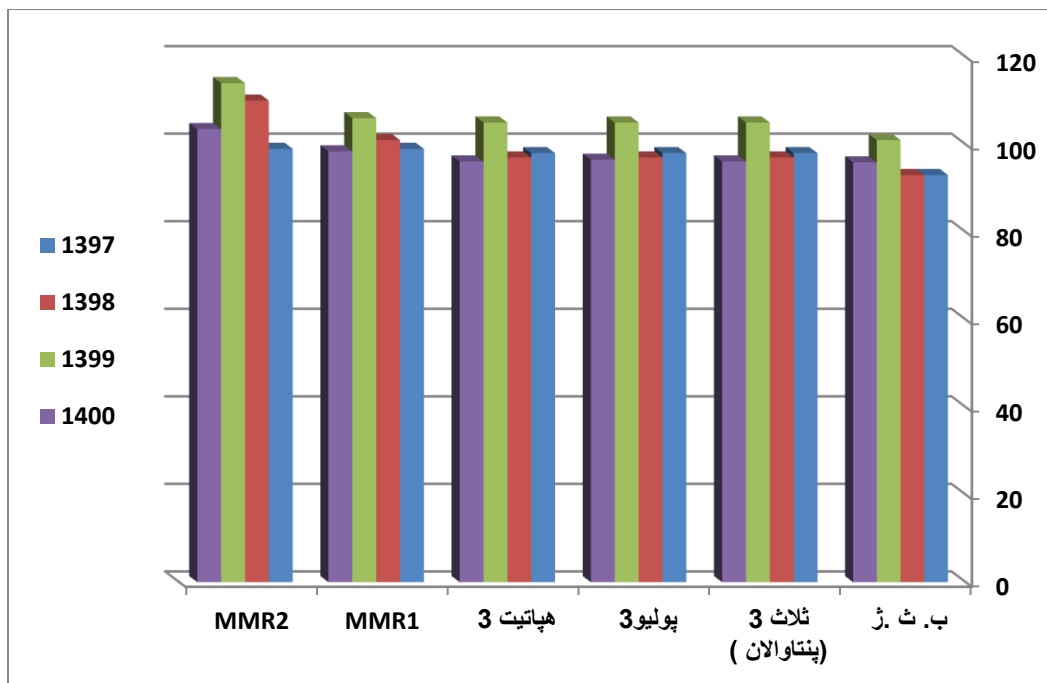

جدول ۲-۴- شاخص های جمعیتی استان* بر اساس اطلاعات زیج حیاتی استان طی سال های ۱۴۰۰-۱۳۹۸

ردیف	عنوان شاخص	۱۳۹۸	۱۳۹۹	۱۴۰۰	در صد تغییر
۱	جمعیت سرشماری اول سال براساس اطلاعات زیج حیاتی	۱۲۱۴۴۵۲	۱۲۲۲۴۸۴	۱۲۴۶۹۳۱	۲
۲	میانگین بعد خانوار براساس اطلاعات زیج حیاتی استان	۳/۵۶	۳/۳۵	۳/۴۳	۲/۳۹
۳	درصد سرباری براساس اطلاعات زیج حیاتی استان	۴۶	۴۵	۴۴/۲۶	-۱/۶۴
۴	رشد طبیعی جمعیت براساس اطلاعات زیج حیاتی استان	۱	۱/۰۱	۱/۰۲	۰/۹۹
۵	امید به زندگی	۷۶	۷۳	۶۹/۰۴	-۵/۴۲
۶	تعداد مراکز بهداشتی در استان(شهری/روستایی)	۶۶۹	۶۷۰	۶۷۰	۰
۷	درصد پوشش پزشک خانواده روستایی	۱۰۰	۱۰۰	۱۰۰	۰
۸	نسبت جمعیت یک بار خدمت گرفته به کل جمعیت تحت پوشش	۸۰	۹۰	۹۲/۷۹	۳/۱

*آمار شهرستان خلخال از سال ۱۳۹۸ از آمار دانشگاه جدا شده است.

جمعیت سرشماری اول سال براساس اطلاعات زیج حیاتی در سال ۱۴۰۰ نسبت به سال ۱۳۹۹ رشد ۲ درصدی را نشان می دهد. میانگین بعد خانوار براساس اطلاعات زیج حیاتی استان در سال ۱۴۰۰ نسبت به سال ۱۳۹۹ رشد ۲/۳۹ درصدی را نشان می دهد. درصد سرباری کاهش ۱/۶۴ درصدی و رشد طبیعی جمعیت افزایش ۰/۹۹ درصدی را نشان می دهد. شاخص امید به زندگی کاهش ۵/۴۲ را نشان می دهد و تعداد مراکز بهداشتی در استان(شهری/روستایی) تغییری نکرده است و پوشش پزشک خانواده روستایی همچنان مثل سال های قبل ۱۰۰ درصد می باشد.

نمودار ۳-۴- امید به زندگی طی سال های ۱۴۰۰ - ۱۳۹۸

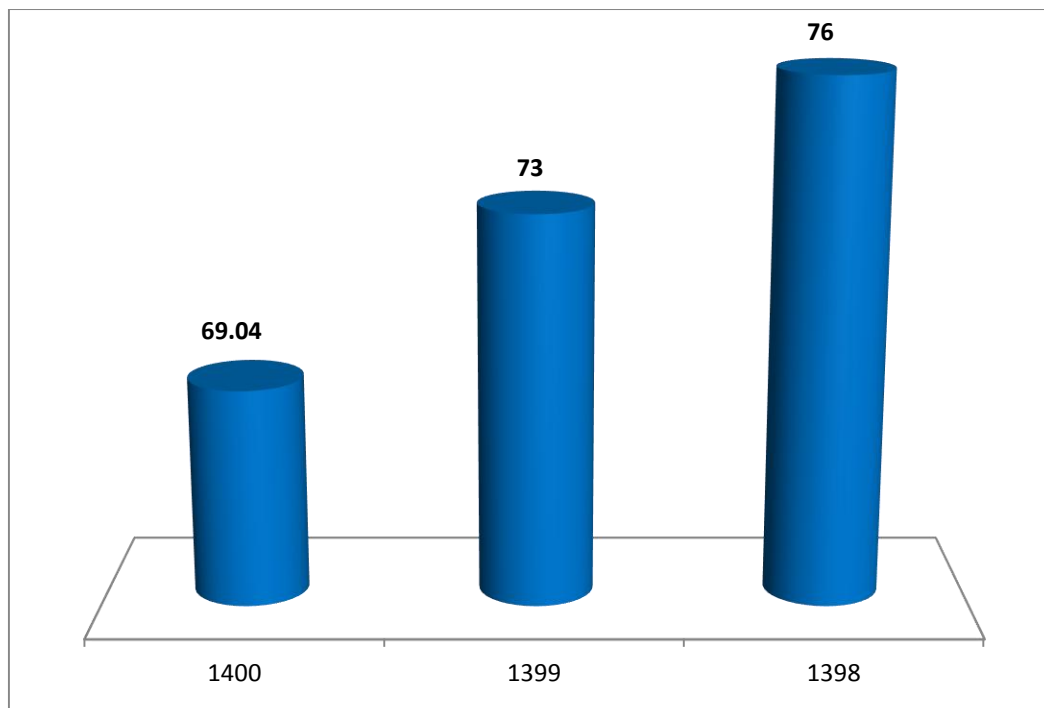

نمودار ۴-۴- مقایسه رشد طبیعی جمعیت و میانگین بعد خانوار بر اساس اطلاعات زیج حیاتی استان طی سال های ۱۴۰۰ - ۱۳۹۸

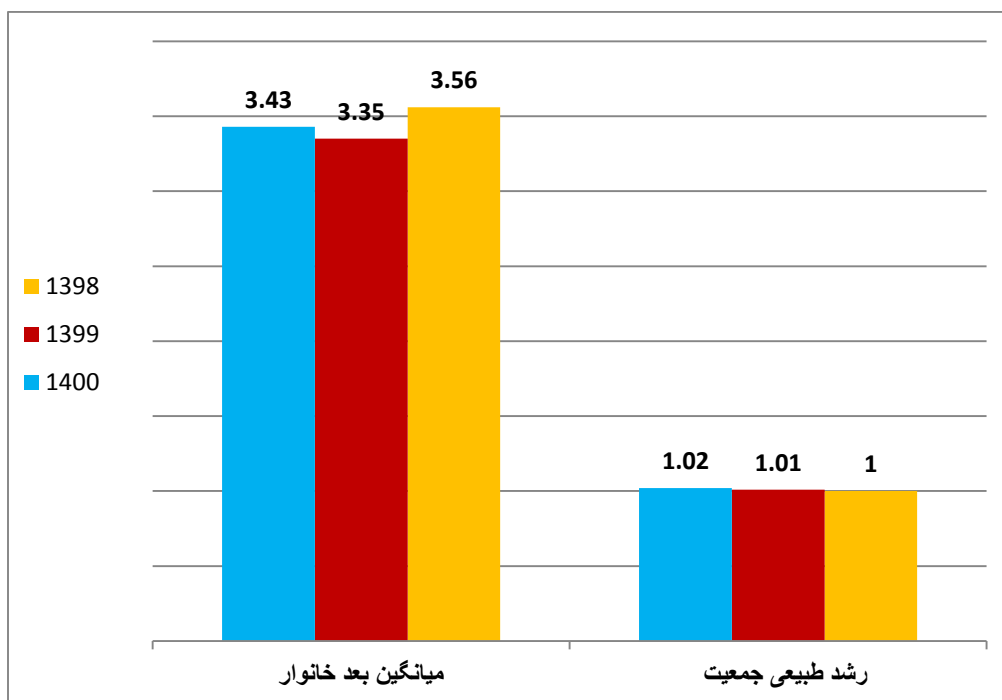

نمودار ۵-۴- مقایسه شاخص های جمعیتی بر اساس اطلاعات زیج حیاتی استان طی سال های ۱۴۰۰ - ۱۳۹۸

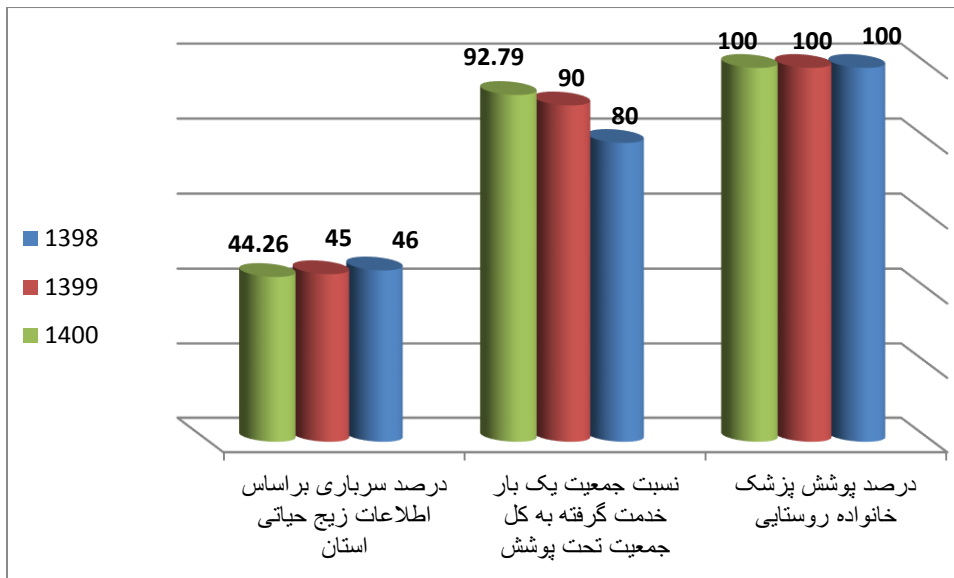

نمودار ۶-۴- مقایسه جمعیت سر شماری اول سال بر اساس اطلاعات زیج حیاتی استان طی سال های ۱۴۰۰ - ۱۳۹۸

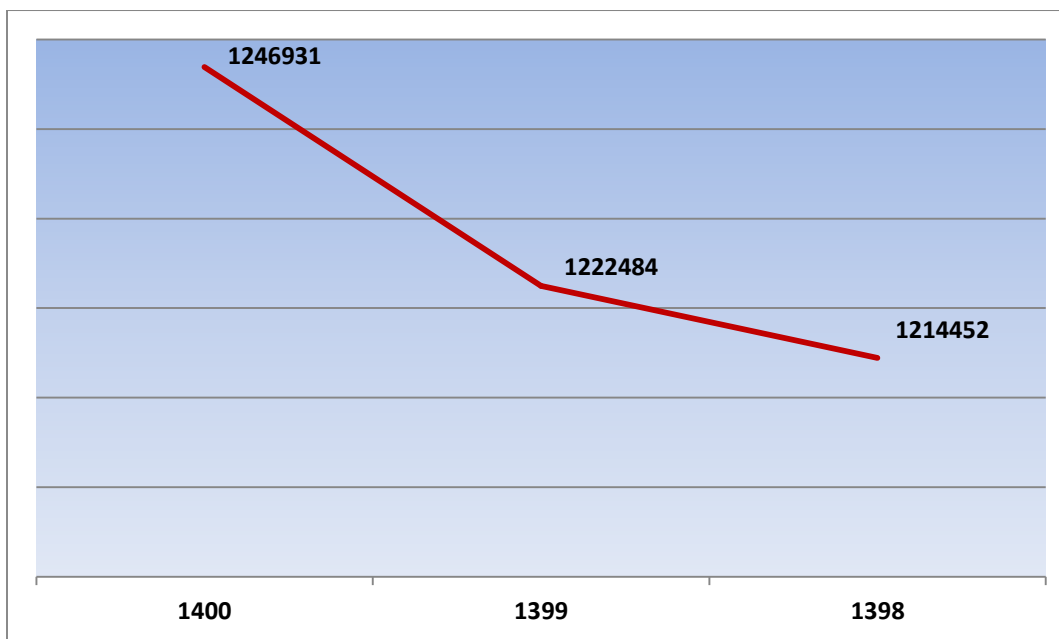

جدول ۳-۴- جمعیت تحت پوشش دانشگاه به تفکیک شهرستان طی سال های ۱۴۰۰-۱۳۹۹

درصد تغییرات	کل		شهرستان
	۱۴۰۰	۱۳۹۹	
۰/۸۵	۶۳۹۰۱۰	۶۳۳۶۵۱	اردبیل
۱/۰۵	۵۴۴۳۱	۵۳۸۶۴	بيله سوار
۵/۴۴	۱۹۶۷۰۳	۱۸۶۵۶۰	پارس آباد
۲/۳۹	۱۸۲۲۹	۱۷۸۰۳	سرعین
۱/۴	۲۱۳۳۱	۲۱۰۳۷	کوثر
۴/۹۴	۱۶۰۳۹۰	۱۵۲۸۳۳	مشکین شهر
-۰/۸۲	۷۷۸۷۳	۷۸۵۱۳	مغان
۰/۴۲	۶۰۲۰۸	۵۹۹۵۷	نمین
۲/۶۸	۱۸۷۵۶	۱۸۲۶۶	نیر
۲	۱۲۴۶۹۳۱	۱۲۲۲۴۸۴	جمع کل

جمعیت مربوط به شهرستان پارس آباد در سال ۱۴۰۰ نسبت به سال ۱۳۹۹ بیشترین افزایش ۵/۴۴ درصد را نشان می دهد و بیشترین کاهش در شهرستان مغان ۰/۸۲ را نشان می دهد.

نمودار ۷-۴- جمعیت تحت پوشش دانشگاه به تفکیک شهرستان طی سال های ۱۴۰۰-۱۳۹۹

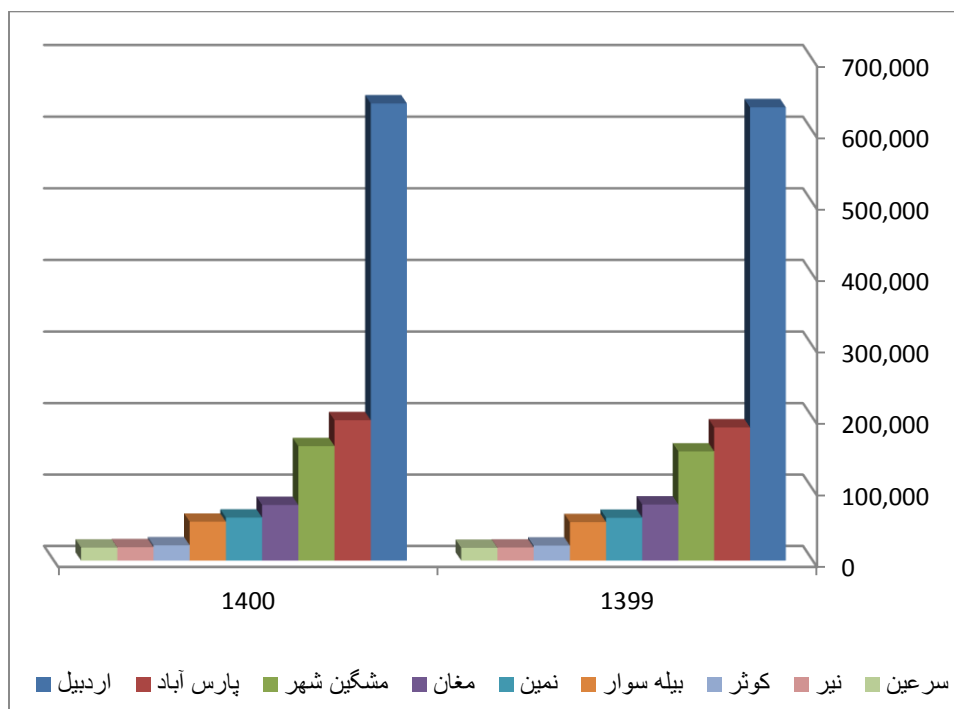

جدول ۴-۴- جمعیت شهرستان های تحت پوشش دانشگاه به تفکیک شهرستان و جنسیت طی سال های ۱۴۰۰-۱۳۹۹

شهرستان	۱۳۹۹			۱۴۰۰		
	مرد	زن	کل	مرد	زن	کل
اردبیل	۳۲۳۴۱۲	۳۱۰۲۳۹	۶۳۳۶۵۱	۳۲۵۵۴۲	۳۱۳۴۶۸	۶۳۹۰۱۰
بيله سوار	۲۷۹۰۴	۲۵۹۶۰	۵۳۸۶۴	۲۸۲۵۲	۲۶۱۷۹	۵۴۴۳۱
پارس آباد	۹۶۵۸۵	۸۹۹۷۵	۱۸۶۵۶۰	۱۰۱۸۹۵	۹۴۸۰۸	۱۹۶۷۰۳
سرعین	۹۳۳۵	۸۴۶۸	۱۷۸۰۳	۹۵۴۵	۸۶۸۴	۱۸۲۲۹
کوثر	۱۰۸۱۸	۱۰۲۱۹	۲۱۰۳۷	۱۰۹۴۷	۱۰۳۸۴	۲۱۳۳۱
مشکین شهر	۷۸۵۸۸	۷۴۲۴۵	۱۵۲۸۳۳	۸۲۴۶۹	۷۷۹۲۱	۱۶۰۳۹۰
مغان	۳۹۹۶۳	۳۸۵۵۰	۷۸۵۱۳	۳۹۶۷۸	۳۸۱۹۵	۷۷۸۷۳
نمین	۳۰۷۶۴	۲۹۱۹۳	۵۹۹۵۷	۳۰۸۶۸	۲۹۳۴۰	۶۰۲۰۸
نیر	۹۳۹۵	۸۸۷۱	۱۸۲۶۶	۹۶۸۱	۹۰۷۵	۱۸۷۵۶
جمع کل	۶۲۶۷۶۴	۵۹۵۷۲۰	۱۲۲۲۴۸۴	۶۳۸۸۷۷	۶۰۸۰۵۴	۱۲۴۶۹۳۱

نمودار ۴-۸- جمعیت شهرستان های تحت پوشش دانشگاه به تفکیک شهرستان و جنسیت طی سال ۱۴۰۰

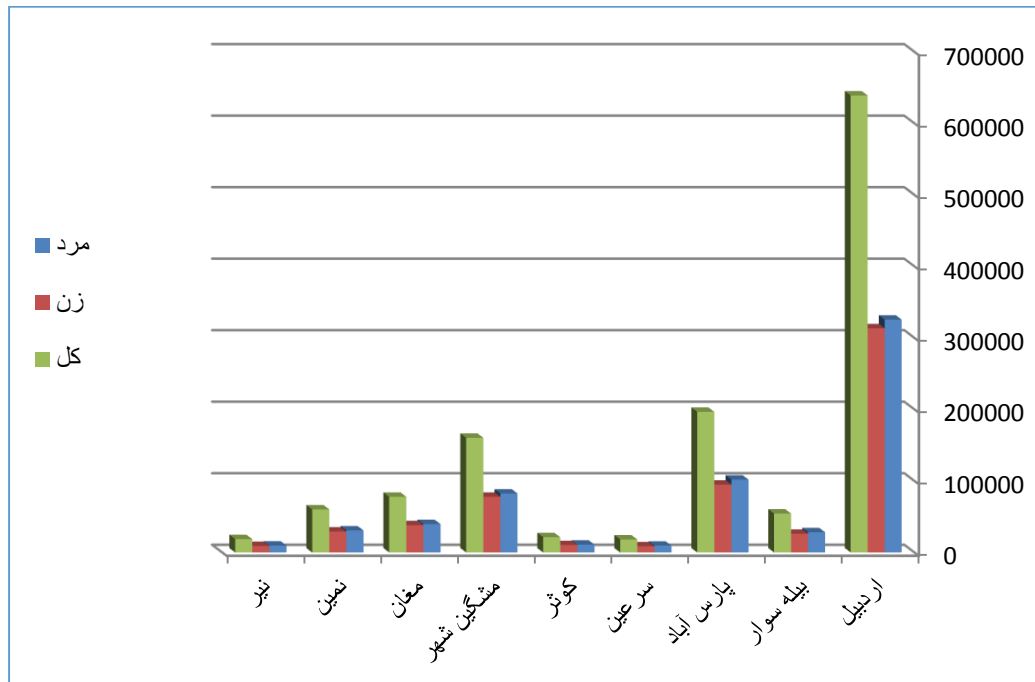

در سال ۱۴۰۰ در همه شهرستان ها جمعیت مرد نسبت به زن بیشتر می باشد.

جدول ۵-۴- جمعیت شهرستان های تحت پوشش دانشگاه به تفکیک شهرستان و جنسیت طی سال های ۱۴۰۰-۱۳۹۹

در صد جمعیت						شهرستان
۱۴۰۰			۱۳۹۹			
نسبت جنسی	درصد زنان	درصد مردان	نسبت جنسی	درصد زنان	درصد مردان	
۱/۰۴	۴۹/۰۶	۵۰/۹۴	۱/۰۴	۴۸/۹۵	۵۱/۰۵	اردبیل
۱/۰۸	۴۸/۱۰	۵۱/۹۰	۱/۰۷	۴۸/۲	۵۱/۸	بيله سوار
۱/۰۷	۴۸/۲۰	۵۱/۸۰	۱/۰۷	۴۸/۲۳	۵۱/۷۷	پارس آباد
۱/۱۰	۴۷/۶۴	۵۲/۳۶	۱/۱	۴۷/۵۷	۵۲/۴۳	سرعین
۱/۰۵	۴۸/۶۸	۵۱/۳۲	۱/۰۶	۴۸/۵۸	۵۱/۴۲	کوثر
۱/۰۶	۴۸/۵۸	۵۱/۴۲	۱/۰۶	۴۸/۵۶	۵۱/۴۴	مشکین شهر
۱/۰۴	۴۹/۰۵	۵۰/۹۵	۱/۰۴	۴۹/۱	۵۰/۹۰	مغان
۱/۰۵	۴۸/۷۳	۵۱/۲۷	۱/۰۵	۴۸/۶۹	۵۱/۳۱	نمین
۱/۰۷	۴۸/۳۸	۵۱/۶۲	۱/۰۶	۴۸/۵۷	۵۱/۴۳	نیر

در محاسبه نسبت جنسی ، نسبت مرد به زن محاسبه شده است . همانطور که از مقادیر مشاهده می شود در تمامی شهرستان ها تعداد مردان نسبت به زنان بیشتر است. و نسبت جنسی مردان نیز نسبت به زنان بیشتر است.

جدول ۶-۴- توزیع فراوانی جمعیت شهرستان های تحت پوشش دانشگاه به تفکیک شهر-روستا و گروه سنی طی سال های ۱۴۰۰-۱۳۹۹

پارس آباد		بيله سوار				اردبيل				بازه سنی		
۱۴۰۰		۱۳۹۹		۱۴۰۰		۱۳۹۹		۱۴۰۰			۱۳۹۹	
روستایی	شهری	روستایی	شهری	روستایی	شهری	روستایی	شهری	روستایی	شهری	روستایی	شهری	
۶۲	۱۰۴	۷۲	۱۳۵	۱۸	۱۴	۱۹	۱۷	۷۸	۴۳۴	۸۰	۵۴۴	زیر یکماه
۹۸۰	۱۵۳۶	۱۰۵۸	۱۷۵۹	۳۳۳	۲۳۸	۳۴۹	۳۰۹	۸۸۷	۶۲۹۰	۹۶۱	۷۲۵۹	یکماه تا یکسال
۵۲۵۲	۸۱۵۸	۵۵۲۷	۹۰۲۱	۱۶۷۶	۱۵۴۱	۱۸۱۸	۱۶۸۰	۴۷۹۳	۳۳۴۹۴	۵۰۹۷	۴۰۴۷۹	۱-۴ سال
۳۰۱۳	۴۸۲۱	۲۹۴۵	۴۴۰۳	۹۶۶	۸۷۹	۹۴۳	۸۸۰	۲۸۲۶	۲۰۷۲۱	۲۷۸۵	۱۹۰۵۳	۵-۶ سال
۴۰۳۸	۶۷۶۳	۳۷۹۵	۶۰۴۹	۱۳۶۹	۱۳۷۸	۱۳۰۴	۱۳۳۲	۳۸۶۹	۲۸۶۵۷	۳۷۹۴	۲۸۰۱۲	۷-۹ سال
۶۱۸۴	۹۷۹۹	۵۹۴۵	۸۵۴۹	۲۰۵۱	۲۰۲۰	۱۹۹۲	۱۹۹۶	۶۱۳۱	۴۱۸۶۲	۶۰۶۵	۳۹۵۱۹	۱۰-۱۴ سال
۳۲۲۷	۴۸۰۶	۳۰۳۹	۴۳۰۴	۱۰۵۷	۱۰۲۶	۱۰۳۳	۹۳۰	۳۳۸۴	۲۲۷۰۰	۳۳۷۸	۲۲۵۲۵	۱۵-۱۷ سال
۱۸۹۷	۳۰۳۹	۱۸۹۳	۲۶۰۹	۶۹۴	۵۹۵	۷۰۶	۶۰۵	۲۰۸۶	۱۴۷۷۷	۲۱۱۹	۱۳۶۳۲	۱۸-۱۹ سال
۴۹۹۲	۷۰۹۷	۵۱۸۵	۷۱۶۹	۱۷۲۳	۱۳۴۹	۱۷۶۴	۱۳۱۵	۵۲۷۹	۳۴۴۴۹	۵۳۴۲	۳۵۴۵۸	۲۰-۲۴ سال
۶۷۳۷	۱۰۱۵۸	۷۱۵۱	۱۰۹۳۲	۲۳۴۹	۱۸۹۴	۲۵۵۴	۲۰۱۸	۶۰۶۴	۴۱۹۸۹	۶۳۲۸	۴۶۹۲۸	۲۵-۲۹ سال
۷۹۴۰	۱۲۶۳۶	۷۸۵۲	۱۱۹۴۰	۲۹۳۷	۲۶۲۳	۲۹۳۹	۲۶۹۲	۶۵۵۲	۵۵۷۹۱	۶۶۴۷	۵۹۸۰۶	۳۰-۳۴ سال
۷۰۱۲	۱۱۹۸۹	۶۵۰۹	۱۱۰۰۴	۲۵۴۴	۲۵۶۵	۲۳۷۳	۲۴۷۴	۶۱۹۸	۵۹۴۴۷	۵۷۰۶	۵۶۸۹۷	۳۵-۳۹ سال
۶۲۵۹	۱۰۹۹۶	۶۱۹۷	۹۵۲۴	۲۳۶۱	۲۴۰۸	۲۴۰۵	۲۳۱۷	۵۷۳۰	۵۰۸۹۷	۵۸۷۸	۴۸۲۷۷	۴۰-۴۴ سال
۵۰۴۱	۷۷۷۶	۴۷۹۰	۶۸۲۴	۱۸۸۲	۱۶۹۹	۱۸۰۹	۱۶۲۸	۴۸۲۵	۳۸۴۷۱	۴۶۵۷	۳۶۳۸۰	۴۵-۴۹ سال
۴۲۴۹	۶۴۴۶	۳۸۹۹	۵۲۷۲	۱۸۵۹	۱۵۳۰	۱۷۸۵	۱۴۰۹	۴۲۳۶	۳۳۲۶۵	۴۲۲۱	۳۱۱۴۳	۵۰-۵۴ سال
۲۷۵۶	۴۴۸۴	۲۶۸۱	۳۹۶۳	۱۳۷۲	۱۰۸۷	۱۳۲۷	۱۰۳۱	۳۴۰۲	۲۵۷۳۸	۳۱۸۲	۲۳۵۵۰	۵۵-۵۹ سال
۲۳۵۷	۳۶۲۵	۲۲۴۸	۲۹۴۹	۱۳۲۹	۹۵۸	۱۲۶۹	۸۵۹	۲۶۸۹	۱۹۶۹۴	۲۵۸۴	۱۷۴۶۸	۶۰-۶۴ سال
۱۷۹۹	۲۳۳۴	۱۷۵۹	۱۸۵۴	۹۸۷	۵۶۵	۱۰۰۴	۵۹۰	۱۹۳۲	۱۳۰۲۸	۱۸۶۱	۱۱۶۶۰	۶۵-۶۹ سال
۱۱۱۵	۱۳۷۸	۱۰۰۰	۱۱۵۹	۶۲۲	۳۶۷	۵۵۹	۲۹۲	۱۵۶۳	۸۹۵۶	۱۴۵۸	۷۷۳۳	۷۰-۷۴ سال
۸۶۳	۹۶۸	۸۳۷	۷۶۷	۴۹۳	۲۵۰	۴۶۰	۲۳۱	۱۰۴۴	۶۰۲۲	۹۸۳	۵۵۵۱	۷۵-۷۹ سال
۴۵۱	۵۴۷	۴۸۰	۴۹۹	۲۸۴	۱۲۶	۲۹۶	۱۴۸	۶۴۸	۳۷۵۲	۶۹۲	۳۸۷۷	۸۰-۸۴ سال
۴۷۹	۵۴۰	۴۵۹	۴۵۳	۲۶۷	۱۴۶	۲۵۵	۱۴۸	۵۸۷	۳۶۷۳	۵۹۱	۳۴۸۹	۸۵ سال و بیشتر
۷۶۷۰۳	۱۲۰۰۰۰	۷۵۳۲۱	۱۱۱۲۳۸	۲۹۱۷۳	۲۵۲۵۸	۲۸۹۶۳	۲۴۹۰۱	۷۴۹۰۳	۵۶۴۱۰۷	۷۴۴۰۹	۵۵۹۲۴۲	مجموع کل

ادامه جدول ۶-۴- توزیع فراوانی جمعیت شهرستان های تحت پوشش دانشگاه به تفکیک شهر-روستا و گروه سنی طی سال های ۱۴۰۰-۱۳۹۹

بازه سنی		مغان						نمین						نیر	
		۱۳۹۹			۱۴۰۰			۱۳۹۹			۱۴۰۰			۱۳۹۹	۱۴۰۰
شهری	روستایی	شهری	روستایی	شهری	روستایی	شهری	روستایی	شهری	روستایی	شهری	روستایی	شهری	روستایی	شهری	روستایی
زیر یکماه	۴۰	۳۶	۲۱	۲۳	۲۹	۴۷	۱۷	۳۳	۷	۱۰	۸	۱۱			
یکماه تا یکسال	۵۴۱	۴۸۷	۴۶۶	۳۶۰	۲۹۱	۳۳۸	۲۵۷	۳۲۲	۵۹	۱۳۶	۴۷	۱۴۰			
۴-۱سال	۲۷۰۶	۲۳۰۶	۲۴۲۰	۱۹۹۳	۱۷۰۱	۱۹۲۳	۱۵۸۱	۱۷۷۶	۲۹۵	۶۸۲	۲۹۱	۶۵۴			
۶-۵سال	۱۱۵۰	۱۱۲۰	۱۵۱۷	۱۲۵۶	۱۰۰۷	۱۱۴۱	۹۵۱	۱۰۲۷	۱۹۶	۳۸۰	۱۷۱	۳۴۹			
۹-۷سال	۱۵۳۴	۱۵۷۷	۲۰۴۷	۱۷۸۵	۱۴۵۶	۱۶۸۱	۱۴۶۰	۱۷۰۳	۲۷۰	۵۲۹	۲۸۵	۵۷۸			
۱۴-۱۰سال	۲۴۲۴	۲۵۸۹	۲۷۵۱	۲۶۵۲	۲۲۸۸	۲۶۶۰	۲۴۰۲	۲۶۵۰	۴۸۰	۹۵۰	۴۷۵	۹۳۱			
۱۷-۱۵سال	۱۳۲۵	۱۶۱۸	۱۴۸۱	۱۶۶۷	۱۱۳۸	۱۳۸۷	۱۱۵۷	۱۴۳۶	۲۳۲	۶۰۸	۲۴۴	۶۱۲			
۱۹-۱۸سال	۸۲۶	۱۰۲۶	۹۴۹	۱۰۴۵	۷۲۰	۷۹۵	۷۶۲	۷۹۱	۱۶۶	۳۵۶	۱۶۰	۳۷۵			
۲۴-۲۰سال	۲۲۶۶	۳۲۶۴	۲۳۰۲	۲۶۰۴	۱۷۸۵	۲۰۹۲	۱۷۹۰	۱۹۳۷	۴۲۱	۷۸۷	۴۱۸	۷۸۵			
۲۹-۲۵سال	۳۳۰۳	۴۱۶۶	۲۹۶۵	۳۷۱۴	۲۳۰۶	۲۷۱۸	۲۲۷۳	۲۵۳۵	۳۸۹	۸۵۳	۳۸۲	۸۴۵			
۳۴-۳۰سال	۳۳۵۷	۳۲۹۶	۳۷۲۷	۳۶۸۱	۲۷۲۳	۲۸۹۲	۲۶۰۱	۲۷۳۴	۴۶۵	۹۰۵	۴۶۴	۹۱۰			
۳۹-۳۵سال	۳۱۶۵	۳۰۱۹	۳۵۴۶	۲۹۵۴	۲۵۸۸	۲۵۲۱	۲۶۸۴	۲۶۷۹	۵۱۹	۸۶۸	۵۲۰	۹۳۱			
۴۴-۴۰سال	۲۶۳۷	۲۷۸۲	۳۴۱۷	۳۱۹۴	۲۳۵۷	۲۴۱۰	۲۴۸۶	۲۴۰۵	۵۰۵	۹۲۳	۵۳۹	۹۰۸			
۴۹-۴۵سال	۱۸۲۶	۲۳۲۵	۲۳۴۲	۲۵۸۹	۱۶۸۶	۱۹۰۲	۱۷۹۸	۱۸۹۷	۴۴۰	۸۶۵	۴۲۵	۸۸۸			
۵۴-۵۰سال	۱۶۶۱	۲۱۲۷	۱۹۲۶	۲۴۰۳	۱۵۰۲	۱۷۱۰	۱۵۴۶	۱۷۴۷	۴۴۲	۷۶۸	۴۷۷	۷۸۱			
۵۹-۵۵سال	۱۱۶۴	۱۹۵۹	۱۴۹۶	۲۰۳۷	۱۱۶۱	۱۴۴۱	۱۲۵۴	۱۵۴۲	۲۹۷	۶۲۹	۳۳۸	۶۷۰			
۶۴-۶۰سال	۹۵۵	۱۸۱۱	۱۲۱۷	۲۰۷۱	۹۲۹	۱۲۴۱	۱۰۵۶	۱۳۰۰	۲۳۶	۵۳۵	۳۱۳	۵۷۷			
۶۹-۶۵سال	۶۷۱	۱۴۲۷	۸۶۲	۱۶۴۷	۶۷۹	۱۰۶۹	۷۴۳	۱۰۸۹	۱۵۲	۴۶۴	۲۲۱	۴۷۶			
۷۴-۷۰سال	۴۴۱	۱۱۶۱	۵۹۲	۱۲۵۳	۵۱۸	۹۳۲	۵۵۴	۹۵۳	۱۱۸	۴۰۶	۱۳۵	۴۳۹			
۷۹-۷۵سال	۳۱۳	۷۸۴	۴۴۶	۹۴۸	۳۵۵	۵۹۸	۳۶۵	۶۴۸	۱۱۵	۲۹۴	۱۲۷	۳۰۴			
۸۴-۸۰سال	۲۳۹	۵۸۷	۲۵۵	۵۲۶	۲۰۶	۴۲۹	۲۳۵	۴۴۹	۶۵	۲۱۵	۷۸	۲۲۸			
۸۵ سال و بیشتر	۲۴۳	۴۶۳	۲۲۷	۴۸۹	۱۸۰	۴۲۵	۱۹۶	۳۸۷	۵۱	۱۸۳	۶۴	۱۸۲			
مجموع کل	۳۲۷۸۷	۳۹۹۳۰	۳۶۹۷۲	۴۰۹۰۱	۲۷۶۰۵	۳۲۳۵۲	۲۸۱۶۸	۳۲۰۴۰	۵۹۲۰	۱۲۳۴۶	۶۱۸۲	۱۲۵۷۴			

ادامه جدول ۶-۴- توزیع فراوانی جمعیت شهرستان های تحت پوشش دانشگاه به تفکیک شهر-روستا و گروه سنی طی سال های ۱۴۰۰-۱۳۹۹

بازه سنی	سرعین				کوثر				مشکین شهر			
	۱۳۹۹		۱۴۰۰		۱۳۹۹		۱۴۰۰		۱۳۹۹		۱۴۰۰	
	شهری	روستایی	شهری	روستایی	شهری	روستایی	شهری	روستایی	شهری	روستایی	شهری	روستایی
زیر یکماه	۵	۱۳	۸	۱۰	۳	۹	۳	۶	۷۲	۵۶	۷۰	۲۹
یکماه تا یکسال	۸۳	۱۰۹	۵۸	۱۱۸	۵۳	۱۲۸	۶۳	۱۳۶	۱۰۷۹	۶۳۱	۱۰۵۵	۶۲۲
۴-۱سال	۴۰۵	۷۵۵	۳۸۷	۶۶۲	۳۲۶	۷۷۹	۳۵۶	۷۱۴	۶۱۴۲	۳۳۸۶	۵۶۱۲	۳۱۷۰
۵-۶سال	۲۳۲	۴۲۸	۲۳۰	۴۴۰	۲۲۱	۴۵۱	۲۲۳	۴۴۳	۳۰۴۱	۲۰۳۹	۳۴۳۵	۱۹۴۹
۷-۹سال	۳۰۸	۵۹۳	۳۱۷	۵۸۹	۳۲۲	۶۲۵	۳۰۵	۶۱۵	۴۶۹۹	۲۸۴۴	۵۰۷۳	۲۹۲۵
۱۰-۱۴سال	۴۹۸	۹۱۶	۵۲۸	۹۱۳	۵۳۰	۱۰۳۰	۵۳۰	۱۰۳۰	۶۸۲۳	۴۴۴۹	۷۷۹۰	۴۵۲۰
۱۵-۱۷سال	۲۹۱	۵۴۱	۲۹۲	۵۶۳	۳۰۵	۵۹۱	۲۹۹	۶۳۶	۳۵۳۵	۲۴۲۸	۳۹۰۷	۲۴۹۴
۱۸-۱۹سال	۱۷۹	۳۵۷	۱۹۰	۳۵۹	۱۷۸	۳۸۵	۱۵۹	۳۶۹	۲۲۷۳	۱۶۷۱	۲۴۷۸	۱۵۷۴
۲۰-۲۴سال	۴۶۲	۸۸۸	۴۷۴	۸۵۷	۴۶۵	۹۱۳	۴۷۲	۹۰۹	۵۶۵۴	۳۹۳۰	۵۹۸۹	۳۹۳۸
۲۵-۲۹سال	۵۳۱	۹۹۰	۵۲۶	۹۶۸	۴۹۶	۱۱۴۹	۴۹۳	۱۱۰۴	۷۷۸۳	۵۱۶۱	۷۱۲۴	۴۸۸۰
۳۰-۳۴سال	۶۲۷	۹۹۷	۶۱۸	۹۷۱	۶۵۸	۱۱۷۶	۶۸۱	۱۱۴۶	۹۵۸۸	۵۶۰۵	۹۷۳۳	۵۴۷۶
۳۵-۳۹سال	۶۱۶	۷۸۲	۶۸۷	۸۴۸	۷۲۲	۱۰۲۰	۷۱۱	۱۰۹۸	۸۶۸۹	۴۷۸۱	۹۶۷۴	۵۲۴۸
۴۰-۴۴سال	۵۱۱	۸۰۴	۵۴۷	۷۸۶	۶۳۷	۹۰۱	۶۴۵	۹۲۷	۷۲۹۱	۴۶۹۵	۸۳۱۳	۴۶۵۷
۴۵-۴۹سال	۴۲۳	۷۰۲	۴۵۶	۷۲۶	۵۵۹	۹۷۳	۵۰۲	۹۳۵	۶۰۹۷	۴۱۸۰	۶۵۳۲	۴۲۷۹
۵۰-۵۴سال	۳۷۰	۵۹۱	۳۷۸	۶۳۲	۴۲۸	۷۵۱	۴۱۳	۸۳۹	۴۹۱۸	۳۵۶۵	۵۸۴۲	۳۸۰۵
۵۵-۵۹سال	۲۸۹	۴۸۸	۳۲۷	۵۰۷	۳۳۸	۶۶۳	۳۱۰	۶۸۸	۳۷۱۴	۳۰۹۸	۴۰۷۳	۳۱۳۴
۶۰-۶۴سال	۱۹۸	۴۰۶	۲۵۸	۴۳۲	۲۹۷	۶۶۳	۲۴۹	۷۰۳	۳۰۳۲	۳۲۰۲	۳۶۷۳	۳۳۰۵
۶۵-۶۹سال	۱۴۹	۳۰۳	۱۹۲	۳۲۶	۲۳۳	۶۳۷	۱۹۸	۵۹۷	۲۱۸۳	۲۳۶۸	۲۵۲۹	۲۴۶۳
۷۰-۷۴سال	۱۲۹	۲۵۵	۱۳۷	۲۷۴	۱۶۱	۴۶۰	۱۳۷	۵۳۰	۱۳۳۶	۱۶۸۰	۱۷۵۸	۱۸۴۰
۷۵-۷۹سال	۸۷	۱۷۰	۱۱۱	۱۹۳	۱۱۳	۲۸۹	۱۰۵	۲۸۶	۱۰۰۴	۱۱۸۰	۱۲۱۶	۱۲۵۴
۸۰-۸۴سال	۴۲	۱۴۱	۵۵	۱۴۰	۸۳	۲۲۵	۸۶	۲۲۸	۶۸۲	۸۵۹	۷۱۶	۷۸۶
۸۵ سال و بیشتر	۴۳	۹۶	۳۸	۱۰۱	۸۹	۱۸۸	۹۱	۱۷۶	۶۶۰	۷۳۳	۷۱۴	۷۳۶
مجموع کل	۶۴۷۸	۱۱۳۲۵	۶۸۱۴	۱۱۴۱۵	۷۲۱۶	۱۴۰۰۶	۷۰۳۱	۱۴۱۱۵	۹۰۲۹۵	۶۲۵۴۱	۹۷۳۰۶	۶۳۰۸۴

جدول ۷-۴- تعداد خانوار شهرستان ها بر اساس سرشماری طی سال ۱۴۰۰

شهرستان	خانوار		
	کل	ساکن در نقاط شهری	ساکن در نقاط روستایی
اردبیل	۱۹۳۲۷۸	۱۷۳۳۲۷	۱۹۹۵۱
بيله سوار	۱۴۹۱۸	۷۲۴۰	۷۶۷۸
پارس آباد	۵۱۱۹۵	۳۲۱۶۴	۱۹۰۳۱
سرعین	۵۱۵۳	۲۱۳۰	۳۰۲۳
کوثر	۶۱۷۵	۲۴۱۲	۳۷۶۳
مشکین شهر	۴۸۶۹۸	۳۰۲۹۱	۱۸۴۰۸
مغان	۲۱۶۲۹	۱۱۱۹۷	۱۰۴۳۲
نمین	۱۷۵۱۷	۸۴۶۳	۹۰۵۴
نیر	۵۳۷۷	۱۹۹۵	۳۳۸۲

بعد خانوار عبارت از تقسیم جمعیت به تعداد خانوار است. همانطوریکه ملاحظه می شود از بین شهرستان های تحت پوشش دانشگاه بیشترین بعد خانوار مربوط به شهرستان پارس آباد با عدد ۳/۸۵ می باشد و کمترین بعد خانوار مربوط به شهرستان مشکین شهر با عدد ۳/۳ و اردبیل با عدد ۳/۳۱ می باشد.

نمودار ۹-۴- تعداد خانوار شهرستان های استان بر اساس سرشماری به تفکیک شهری و روستایی طی سال ۱۴۰۰

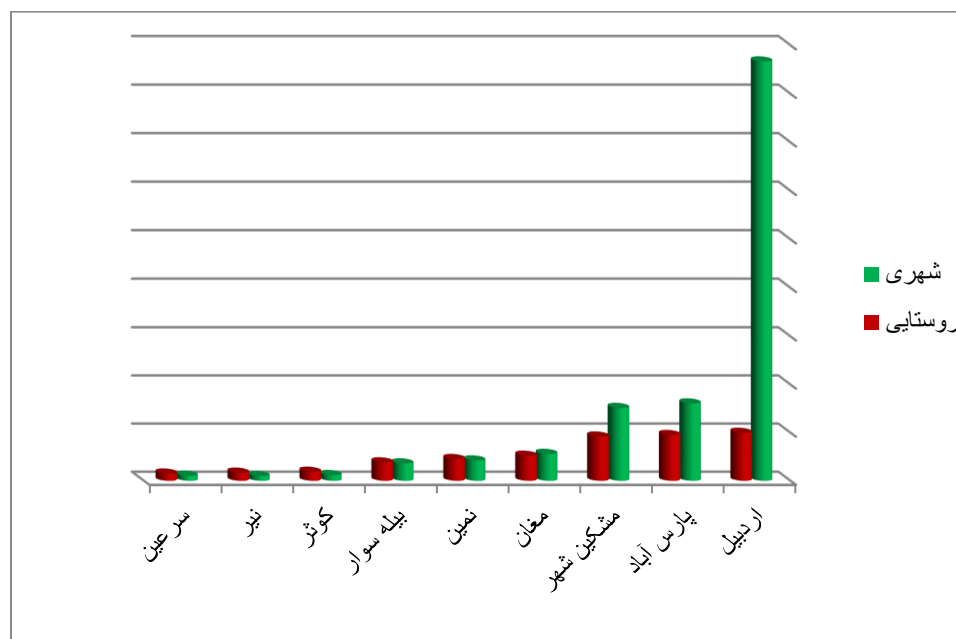

جدول ۸-۴- شاخص های آماری مربوط به واحد گسترش (زیج حیاتی) در شهرستان های تحت پوشش دانشگاه طی سال های ۱۴۰۰-۱۳۹۹

عنوان شاخص	۱۳۹۹	۱۴۰۰	درصد تغییر
بعد خانوار	۳/۳۵	۳/۴۳	-۲/۸۳
درصد زیر یک سال	۱/۳۷	۱/۱۹	-۱۳/۱۴
درصد زیر ۵ سال	۸/۳۴	۷/۱۶	-۱۴/۱۵
درصد زیر ۱۵ سال	۲۴/۲۳	۲۳/۵۴	-۲/۸۵
درصد ۱۵ تا ۶۴ سال	۶۹/۰۶	۶۹/۳۲	۰/۳۸
درصد ۶۵ سال و بالاتر	۶/۷	۷/۱۳	۶/۴۲
رشد طبیعی جمعیت	۱/۰۱	۱/۲	۱۸/۸۱
درصد مرگ نوزادان کمتر از یک ماه در هزار تولد زنده	۱۱/۱۱	۱۱/۶	۴/۴۱
درصد مرگ کودکان یک ماه تا یک سال در هزار تولد زنده	۳/۲	۳/۵۷	۱۱/۵۶
درصد مرگ به علت سوانح و حوادث	۵/۷	۶/۰۵	۶/۱۴
درصد مرگ به علت بیماری قلبی و عروقی	۳۶	۳۸/۷۲	۷/۵۶
درصد مرگ به علت سرطان	۱۴	۱۲/۹۱	-۷/۷۹

در سال ۱۴۰۰ بعد خانوار کاهش ۲/۸۳ درصدی را نشان می دهد و جمعیت زیر یکسال کاهش ۱۳/۱۴ درصدی را نشان می دهد. رشد طبیعی جمعیت رشد ۱۸/۸۱ درصدی دارد. در صد مرگ نوزادان کمتر از یکماه در هزار تولد زنده افزایش ۴/۴ درصدی و میزان مرگ کودکان یکماه تا یکسال در هزار تولد زنده افزایش ۱۱/۵۶ درصدی را نشان می دهد. مرگ به علت سوانح و حوادث افزایش ۶/۱۴ درصد و مرگ به علت بیماری قلبی و عروقی افزایش ۷/۵۶ درصد و مرگ به علت سرطان کاهش ۷/۷۹ درصدی داشته است.

نمودار ۱۰-۴- توزیع سنی جمعیت در شهرستان های تحت پوشش دانشگاه طی سال ۱۴۰۰

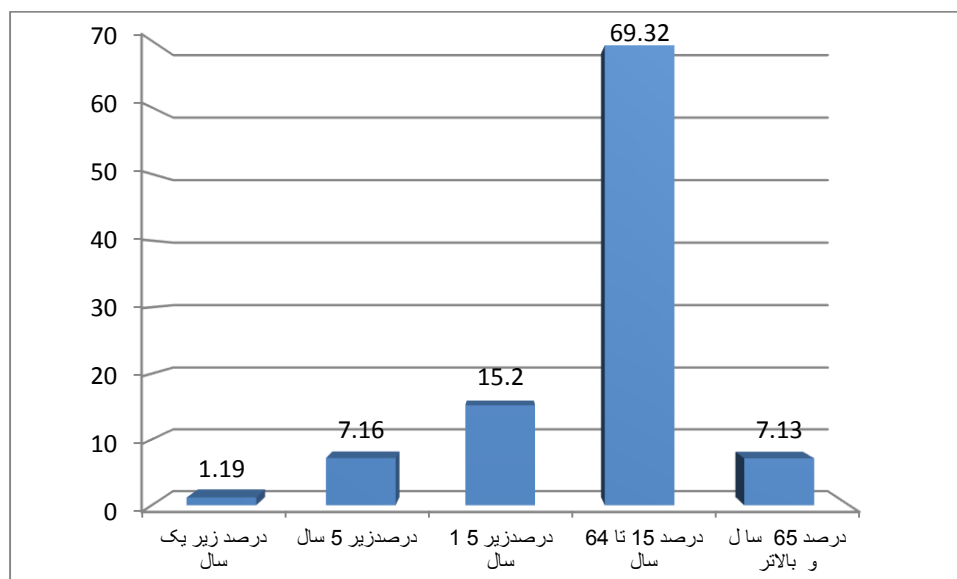

جدول ۹-۴- مقایسه ده علت اول مرگ شهرستان های تحت پوشش دانشگاه طی سال های ۱۳۹۹

ردیف	علت مرگ	۱۳۹۹	
		تعداد	درصد
۱	بیماریهای قلبی عروقی	۲۸۳۷	۳۶
۲	سرطان ها و بد خیمی ها	۱۰۷۷	۱۴
۳	سوانح و حوادث	۴۵۲	۶
۴	بیماریهای حول تولد	۴۰۲	۵/۳
۵	بیماریهای غدد و متابولیسم	۳۹۱	۵/۱
۶	بیماریهای تنفسی	۲۷۱	۳/۵
۷	بیماریهای دستگاه ادراری-تناسلی	۲۲۱	۲/۹
۸	بیماریهای دستگاه گوارش	۱۳۹	۱/۸
۹	بیماریهای دستگاه عصبی	۱۰۴	۱/۳
۱۰	ناهنجاریهای مادرزادی	۱۰۱	۱/۳

جدول ۱۰-۴- مقایسه ده علت اول مرگ شهرستان های تحت پوشش دانشگاه طی سال های ۱۴۰۰

ردیف	علت مرگ	۱۴۰۰		درصد تغییر سال ۱۴۰۰ نسبت به ۱۳۹۹
		تعداد	درصد	
۱	بیماریهای قلبی عروقی	۳۰۳۷	۳۹	۸/۳۳
۲	بیماری های عفونی و انگلی	۱۷۵۲	۲۳	-
۳	سرطان ها و بد خیمی ها	۱۰۱۴	۱۳	-۷/۱۴
۴	سوانح و حوادث	۴۶۹	۶	۰
۵	بیماریهای غدد و متابولیسم	۳۷۷	۵	-۱/۹۶
۶	بیماریهای حول تولد	۳۲۰	۴	-۲۴/۵۳
۷	بیماریهای تنفسی	۲۲۵	۳	-۱۴/۲۹
۸	بیماریهای دستگاه ادراری-تناسلی	۱۶۲	۲	-۳۱/۰۳
۹	بیماریهای دستگاه گوارش	۱۲۹	۱/۶	-۱۱/۱۱
۱۰	بیماریهای دستگاه عصبی	۸۹	۱/۲	-۷/۶۹

با توجه به بیماری کرونا ترتیب ده علت مرگ در سال ۱۴۰۰ نسبت به سال ۱۳۹۹ عوض شده است و در صد تغییر مربوط به بیماریهای عفونی و انگلی به دلیل نبودن آمار سال ۱۳۹۹ قابل محاسبه نمی باشد.

نمودار ۱۱-۴- ده علت اول مرگ شهرستان های تحت پوشش دانشگاه طی سال ۱۴۰۰

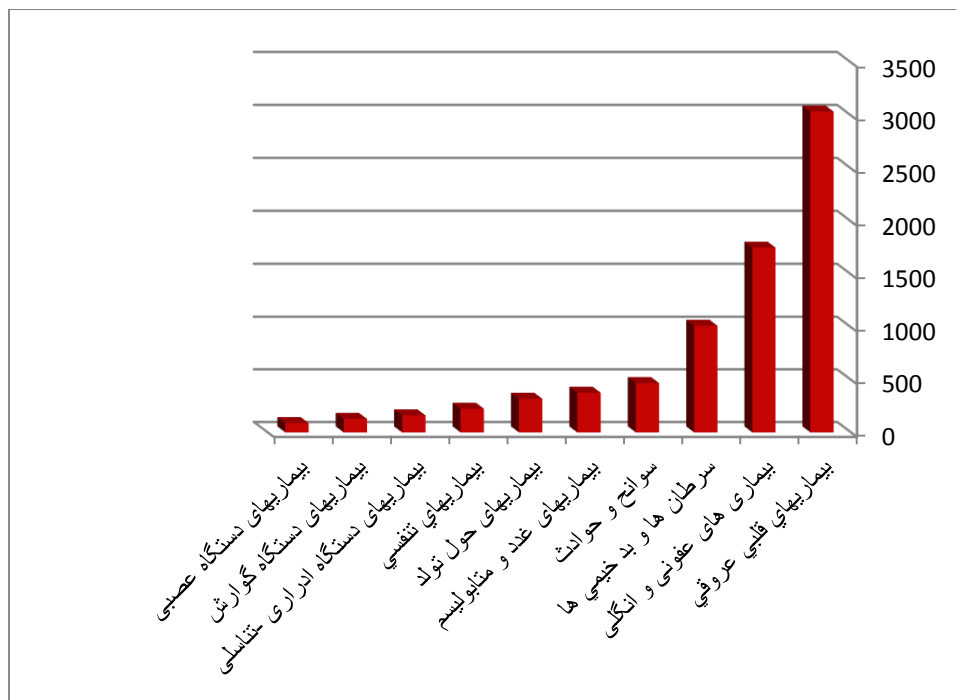

جدول ۱۱-۴- مقایسه علل مرگ در گروه های سنی در معرض خطر شهرستان های تحت پوشش دانشگاه طی سال های ۱۴۰۰-۱۳۹۹

درصد تغییر	۱۴۰۰		۱۳۹۹		عنوان بیماری	گروه در معرض خطر
	درصد	تعداد	درصد	تعداد		
-	۰/۵	۱	۰	۰	بیماریهای دوران حول تولد	نوزادان (۱-۲۸ روز)
۶/۴۶	۱۹/۷۸	۳۶	۱۸/۵۸	۳۴	ناهنجاریهای مادرزادی و کروموزومی	
-۳۲/۹۳	۱/۱	۲	۱/۶۴	۳	بیماریهای دستگاه تنفسی	
-	۰	۰	۰	۰	بیماریهای دستگاه گردش خون	
-	۰	۰	۰	۰	بیماریهای دستگاه گوارش	
۱۳/۸۹	۷۰/۳۳	۱۲۸	۶۱/۷۵	۱۱۳	نارسی	
-۵۴/۳۰	۸/۲۴	۱۵	۱۸/۰۳	۳۳	سایر علل	
-۲۵/۲۷	۲۶/۷۹	۱۵	۳۵/۸۵	۱۹	ناهنجاریهای مادرزادی و کروموزومی	کودکان زیر یکسال (۱-۱۲ ماه)
۲۷۹/۰۵	۱۴/۲۹	۸	۳/۷۷	۲	بیماریهای دستگاه تنفسی	
-	۰	۰	۰	۰	بیماریهای دوران حول تولد	
۱۰/۴۲	۱۲/۵	۷	۱۱/۳۲	۶	حوادث غیر عمدی	
-	۰	۰	۰	۰	بیماریهای دستگاه گردش خون	
-	۰	۰	۰	۰	بیماریهای دستگاه گوارش	
-۵/۳۶	۴۶/۴۳	۲۶	۴۹/۰۶	۲۶	سایر علل	
۲/۶۹	۳۲/۴۳	۱۲	۳۱/۵۸	۱۲	حوادث غیر عمدی	کودکان زیر پنج سال (۱-۱۲-۵۹ ماه)
-	۰	۰	۰	۰	بیماریهای سیستم عصبی	
-	۰	۰	۲/۶۳	۱	بیماریهای دستگاه تنفسی	
۷۶/۰۶	۳۲/۴۳	۱۲	۱۸/۴۲	۷	ناهنجاریهای مادرزادی و کروموزومی	
-	۰	۰	۰	۰	سرطان ها و تومورها	
-۲۵/۸۲	۳۵/۱۴	۱۳	۴۷/۳۷	۱۸	سایر علل	
-۲۴/۹۹	۲۵	۲	۳۳/۳۳	۲	بارداری زایمان و دوران نفاس	
-	۰	۰	۰	۰	بیماریهای دستگاه گردش خون	زنان باردار
-	۰	۰	۱۶/۶۶	۱	بیماریهای دستگاه تنفسی	
-	۰	۰	۱۶/۶۶	۱	خودکشی	
-	۰	۰	۱۶/۶۶	۱	سرطان ها و تومورها	
-	۰	۰	۰	۰	اعتیاد	
۶/۹۸	۴۶	۲۵۹۱	۴۳	۲۴۳۴	بیماریهای دستگاه گردش خون	
۰	۳	۱۶۶	۳	۱۵۵	بیماریهای دستگاه تنفسی	
۰	۱۳	۷۱۹	۱۳	۷۵۴	سرطان ها و تومورها	سالندان ۶۰ سال و بیشتر
-۶/۶۷	۵/۶	۳۱۱	۶	۳۴۱	بیماریهای غدد، تغذیه، متابولیک	
-۱۰/۱۱	۱/۶	۹۳	۱/۷۸	۶۷	بیماریهای دستگاه گوارش	

جدول ۱۲-۴- گزارش پزشک خانواده در شهرستان های تحت پوشش دانشگاه طی سال های ۱۴۰۰-۱۳۹۹

شاخص	سال		درصد تغییر
	۱۳۹۹	۱۴۰۰	
مراکز	۱۰۳	۱۰۴	۰/۹۷
پزشک موجود	۱۳۰	۱۳۶	۴/۶۲
پزشک مورد نیاز	۱۶۴	۱۶۴	۰
کسری پزشک	۳۴	۲۸	-۱۷/۶۵
ماما و پرستار موجود	۱۰۱	۱۰۴	۲/۹۷
ماما و پرستار مورد نیاز	۱۰۹	۱۰۹	۰
کسری ماما و پرستار	۸	۵	-۳۷/۵
پرسنل آزمایشگاه موجود	۵۶	۵۶	۰
پرسنل آزمایشگاه موردنیاز	۷۹	۷۵	-۵/۰۶
کسری پرسنل آزمایشگاه	۲۳	۱۸	-۲۱/۷۴
جمعیت	شهر زیر ۲۰ هزار	۱۰۹۶۶۵	۲/۲۵
	روستا	۳۵۲۲۰۴	۰/۷۷
	جمع	۴۶۱۸۶۹	۱/۱۲
جمعیت دارای دفترچه بیمه روستایی	شهر زیر ۲۰ هزار	۱۰۲۵۶۴	۲/۲۹
	روستا	۲۵۹۳۸۳	۲۹/۶۱
	جمع	۳۶۱۹۲۹	۲۱/۸۸

جدول ۱۳-۴- شاخص های آماری مربوط به پزشک خانواده در شهرستان های تحت پوشش دانشگاه طی سال های ۱۴۰۰-۱۳۹۹

شاخص	سال	اردبیل	گرمی (مغان)	پارس آباد	بيله سوار	مشکین شهر	سرعین	نیر	نمین	کوثر
درصد ارجاع به متخصص (اعم از سرپایی یا بستری)	۱۳۹۹	۱۳/۲	۱۲/۵۶	۱۱/۵	۱۱/۳	۱۲/۷	۱۱	۱۱/۲	۱۳	۹/۳
	۱۴۰۰	۱۲/۳	۱۳/۱	۱۱	۱۳/۵	۱۱/۷	۱۴/۷	۱۰/۱	۱۰/۴	۱۲/۷
	درصدتغییر	-۶/۸۲	۴/۳	-۴/۳۵	۱۹/۴۷	-۱۴/۶	۳۳/۶۴	-۹/۸۲	-۲۰	۰/۳۶۶
بار مراجعه کل جمعیت (ویزیت پزشک)	۱۳۹۹	۲/۱	۱/۶	۲/۱	۱	۲/۶	۳/۹	۲/۸	۱/۹	۲/۸
	۱۴۰۰	۲/۴	۱/۸	۲/۵	۲/۵	۳/۲	۴/۴	۳/۸	۲/۲	۲/۱
	درصدتغییر	۱۴/۲۹	۱۲/۵	۱۹/۰۵	۱۵۰	۲۳/۰۸	۱۲/۸۲	۳۵/۷۱	۱۵/۷۹	-۲۵
بار مراجعه جمعیت مشمول سرانه (ویزیت پزشک)	۱۳۹۹	۲	۱/۹	۱/۹	۰/۹	۲/۱	۲/۲	۲/۲	۱/۷	۲/۵
	۱۴۰۰	۱/۹	۱/۷	۱/۷	۱/۵۱	۱/۶	۱/۵	۱/۷	۱/۵	۱/۵
	درصدتغییر	-۵	-۱۰/۵۳	-۱۰/۵۳	۶۷/۷۸	-۲۳/۸۱	-۳۱/۸۲	-۲۲/۷۳	-۱۱/۷۶	-۴۰
درصد ارجاع به داروخانه	۱۳۹۹	۵۸	۷۵	۷۵	۶۳	۶۶	۵۸	۶۶	۷۲	۷۳
	۱۴۰۰	۵۴	۸۴	۷۵	۵۶	۷۷	۶۷	۶۴	۶۹	۶۸
	درصدتغییر	-۶/۹	۱۲	۰	-۱۱/۱۱	۱۶/۶۷	۱۵/۵۲	-۳/۰۳	-۴/۱۷	-۶/۸۵
درصد ارجاع به آزمایشگاه	۱۳۹۹	۱۱/۸	۱۶/۲	۲۲	۱۶/۲	۹/۷	۹/۸	۱۸/۵	۱۳/۶	۲۳/۵
	۱۴۰۰	۱۳	۱۷	۲۰	۱۷	۹	۸	۲۵	۱۴	۲۷
	درصدتغییر	۱۰/۱۷	۴/۹۴	-۹/۰۹	۴/۹۴	-۷/۲۲	-۱۸/۳۷	۳۵/۱۴	۲/۹۴	۱۴/۸۹
درصد ارجاع به رادیولوژی	۱۳۹۹	۳/۲	۱/۱	۷/۰	۱	۷/۰	۹/۱	۷/۱	۷/۰	۶/۴
	۱۴۰۰	۶	۲	۲	۲	۳	۴	۶	۱	۸
	درصدتغییر	۱۶۰/۸۷	۸۱/۸۲	۱۸۵/۷۱	۱۰۰	۳۲۸/۵۷	۱۱۰/۵۳	۲۵۲/۹۴	۴۲/۸۶	۷۳/۹۱
متوسط دفعات ده گردشی به ازای یک پزشک	۱۳۹۹	۱۱۸	۹۱	۹۶	۱۱۲	۱۴۶	۱۳۰	۱۴۷	۱۰۱	۹۴
	۱۴۰۰	۱۲۲	۱۴۳	۱۱۰	۷۸	۱۰۶	۱۱۲	۸۶	۱۱۳	۱۵۳
	درصدتغییر	۳/۳۹	۵۷/۱۴	۱۴/۵۸	-۳۰/۳۶	-۲۷/۴	-۱۳/۸۵	-۴۱/۵	۱۱/۸۸	۶۲/۷۷

جدول ۱۴-۴- شاخص واحد سلامت روان طی سال های ۱۴۰۰-۱۳۹۷

درصد تغییر سال ۱۴۰۰ نسبت به سال ۱۳۹۷	۱۴۰۰	۱۳۹۹	۱۳۹۸	۱۳۹۷	شاخص واحد سلامت روان
۳۰/۳۹	۲۶,۶	۲۰,۴	۳۰/۲	۳۵/۲	درصد غربالگری اولیه سلامت روان در جمعیت تحت پوشش

نمودار ۱۲-۴- درصد غربالگری اولیه سلامت روان در جمعیت تحت پوشش طی سال های ۱۴۰۰-۱۳۹۷

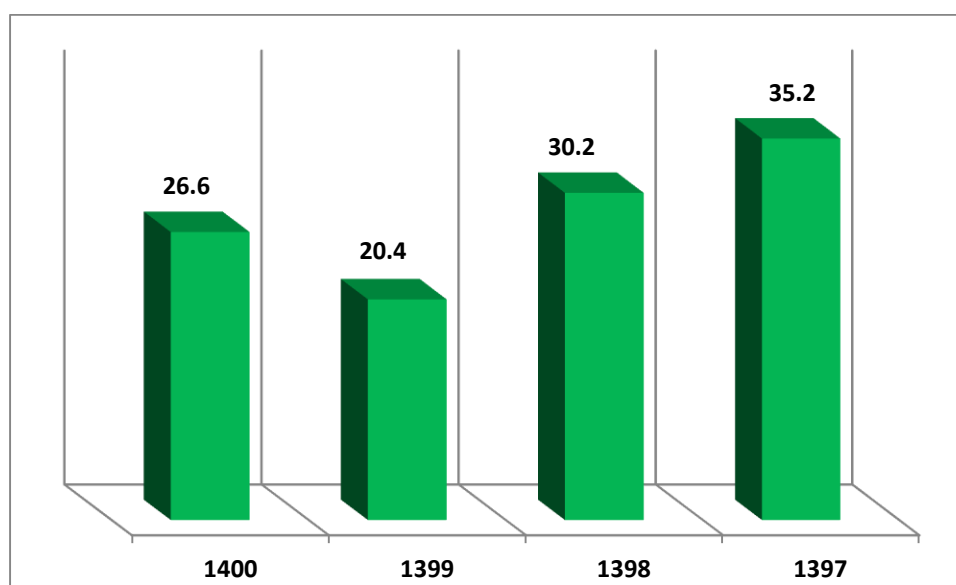

جدول ۱۵-۴- شاخص های واحد بهداشت حرفه ای طی سال های ۱۴۰۰-۱۳۹۷

ردیف	شاخص های واحد بهداشت حرفه ای	۱۳۹۷	۱۳۹۸	۱۳۹۹	۱۴۰۰	درصد تغییر سال ۱۴۰۰ نسبت به سال ۱۳۹۹
۱	درصد شاغلین بهره مند از خدمات اندازه گیری و کنترل عوامل زیان آور شغلی	۴۷/۷۸	۳۰/۵۰	۲۴/۳۷	۳۷/۱۳	۵۲/۳۶
۲	درصد شاغلین آموزش دیده	۸۸/۶۷	۷۸/۰۰	۹۱/۶	۹۱/۱۷	-۰/۴۷
۳	درصد شاغلین معاینه شده	۵۳/۰۷	۴۸/۸۶	۵۷/۶	۵۸/۱۲	۰/۹
۴	تعداد بازدید از کارگاه ها	۸۹/۵۶	۹۱/۸۵	۹۸/۴۲	۹۹/۱۱	۰/۷

نمودار ۱۳-۴- درصد شاغلین بهره مند از خدمات اندازه گیری و کنترل عوامل زیان آور شغلی طی سال ۱۴۰۰

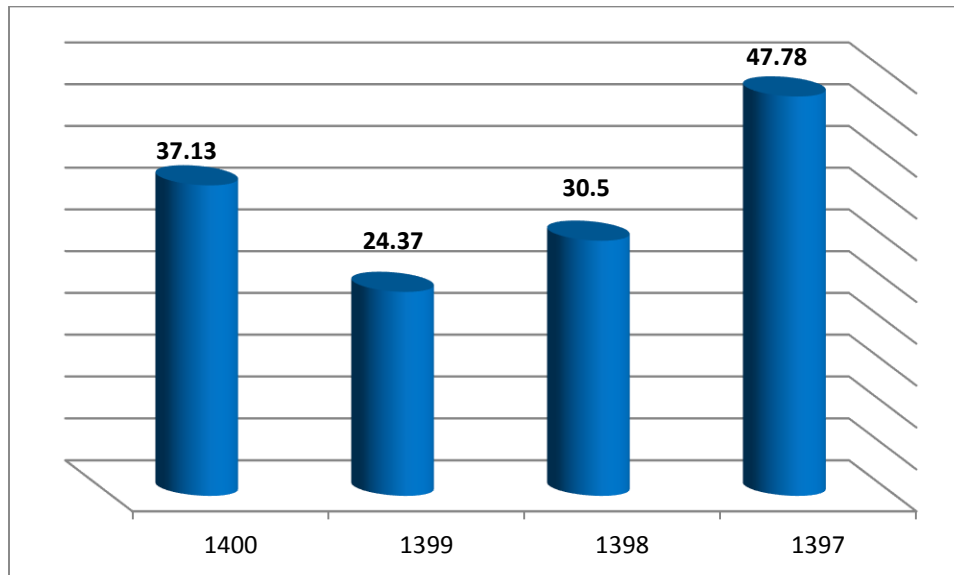

جدول ۱۶-۴- شاخص های واحد بهداشت خانواده طی سال های ۱۴۰۰-۱۳۹۷

ردیف	شاخص های واحد بهداشت خانواده	۱۳۹۷	۱۳۹۸	۱۳۹۹	۱۴۰۰	درصد تغییر سال ۱۴۰۰ نسبت به سال ۱۳۹۷
۱	میزان مرگ مادران باردار در صد هزار تولد زنده	۱۵/۱۳	۲۱/۹	۳۶/۵	۵۱	۲۷۳/۰۸
۲	میزان مرگ نوزادان در هزار تولد زنده	۹/۸	۸/۲	۱۱/۱۱	۱۱/۶	۱۸/۳۷
۳	میزان مرگ کودکان زیر یک سال در هزار تولد زنده	۱۳/۱	۱۱/۵	۱۴/۳۳	۱۵/۱۷	۱۵/۸
۴	میزان مرگ کودکان زیر ۵ سال در هزار تولد زنده	۱۵/۱	۱۴/۱	۱۶/۶۴	۱۷/۵۳	۱۶/۰۹
۵	نسبت زایمان انجام شده به روش سزارین	۵۴/۵	۵۸/۳	۶۱/۶	۶۲	۱۳/۷۶
۷	میزان باروری کلی	۱/۹	۱/۸۲	۱/۶۷	۱/۶۷	-۱۲/۱۱
۸	مرگ و میر مادران به دلیل عوارض زایمان (در صد هزار تولد)	۱۵/۱۳	۲۱/۹	۳۰/۳۵	۱۲/۷	-۱۶/۰۶
۹	میزان زایمان ایمن (درصد)	۹۹/۹	۹۹/۹	۹۹/۹۲	۹۹/۹	۰
۱۰	نرخ خام تولد (در هزار)	۱۸/۶	۱۵/۰۳	۱۳/۴۷	۱۲/۵۸	-۳۲/۳۷

نمودار ۱۴-۴- شاخص های واحد بهداشت خانواده طی سال های ۱۳۹۷-۱۴۰۰

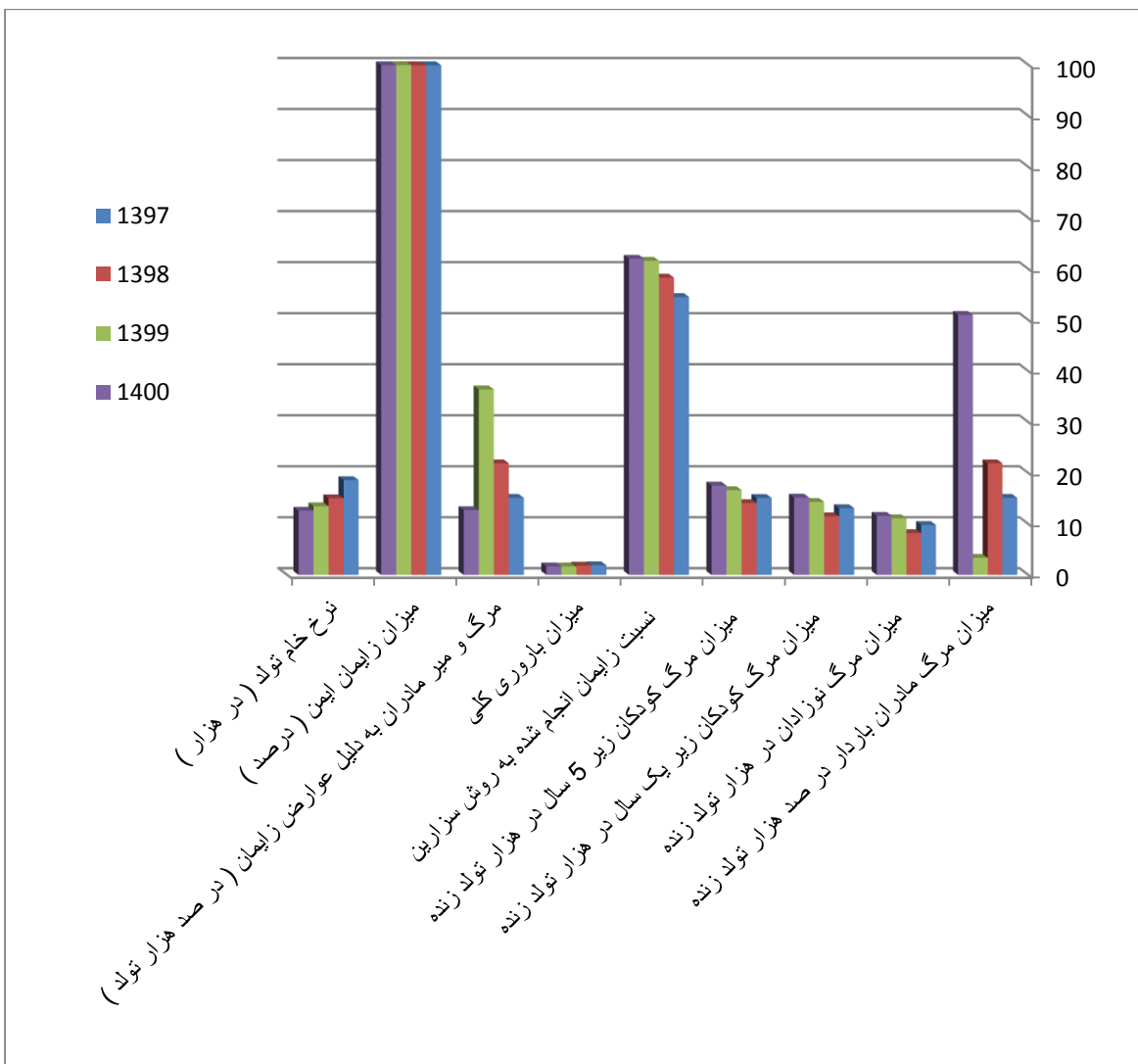

جدول ۱۷-۴- شاخص های آماری مربوط به گروه بهداشت خانواده در شهرستان های تحت پوشش دانشگاه طی سال های ۱۴۰۰-۱۳۹۹

شاخص	۱۳۹۹	۱۴۰۰	درصد تغییر
درصد زایمان هایی که توسط شخص دور ندیده در منزل انجام شده	۰/۰۵	۰/۱	۱۰۰
درصد کودکان استفاده کننده از شیر مصنوعی زیر یک سال	۵	۴/۷۶	-۴/۸
تعداد مرگ و میر مادران به دلیل عوارض بارداری و زایمان روستایی	۴	۱	-۷۵
تعداد مرگ و میر مادران به دلیل عوارض بارداری و زایمان شهری	۱	۱	۰
درصد خانواده های با یک فرزند دوساله که مشاوره فرزندآوری شده اند	۷۷	۸۶	-۱۰۰
پوشش خدمات هنگام ازدواج (درصد)	۱۱۷	۱۰۸	-۷/۶۹
درصد پوشش سالمندان مراقبت شده توسط غیرپزشک	۴۱	۵۰/۵	۲۳/۱۷
درصد پوشش سالمندان مراقبت شده توسط پزشک	۱۰	۹	-۱۰
درصد پوشش جوانان مراقبت شده	۳۱	۲۷/۱	-۱۲/۵۸
درصد پوشش تکمیل ASQ* نیازمند ارجاع	۱	۱	۰
درصد پوشش تکمیل ASQ در کودکان ۱۲ ماهه	۶۷	۵۹/۸	-۱۰/۷۵
نرخ باروری کلی	۱/۶۷	۱/۶۷	۰
درصد مراقبت زنان ۳۰-۵۹ ساله	۳۰	۳۵/۱	۱۷
درصد مراقبت مردان ۳۰-۵۹ ساله	۲۳	۲۳/۸	۳/۴۸

*ASQ مخفف کلمه AGES AND STAGES QUESTIONNAIRE به معنی پرسشنامه سنین و مراحل تکامل می باشد.

جدول ۱۸-۴- شاخص های واحد بیماری های غیرواگیر طی سال های ۱۴۰۰-۱۳۹۷

ردیف	شاخص های واحد بیماری های غیرواگیر	۱۳۹۷	۱۳۹۸	۱۳۹۹	۱۴۰۰	درصد تغییر سال ۱۴۰۰ نسبت به سال ۱۳۹۹
۱	درصد شناسایی دیابت در جمعیت بالای ۳۰ سال در استان	۳/۴	۳/۶	۳/۹	۴	۲/۵۶
۲	میزان مرگ ناشی از حوادث ترافیکی به ازای صد هزار نفر جمعیت	۲۱/۸	۱۹/۰۶	۲۰/۰۲	۲۰/۷	۳/۴
۳	درصد مراقبت بیماران فشار خون	۰	۰	۰	۰	۰
۴	درصد مراقبت بیماران دیابتی	۰	۰	۰	۰	۰
۵	درصد پوشش غربالگری نوزادان به هنگام بیماری فنیل کتونوری	۸۸/۳۸	۸۸/۴	۸۷/۸	۸۹/۱	۱/۴۸
۶	درصد پوشش غربالگری نوزادان به هنگام بیماری هیپوتیروئیدی	۸۸/۳۸	۸۸/۴	۸۷/۸	۸۹/۱	۱/۴۸

نمودار ۱۵-۴- شاخص های واحد بیماری های غیرواگیر طی سال های ۱۴۰۰-۱۳۹۷

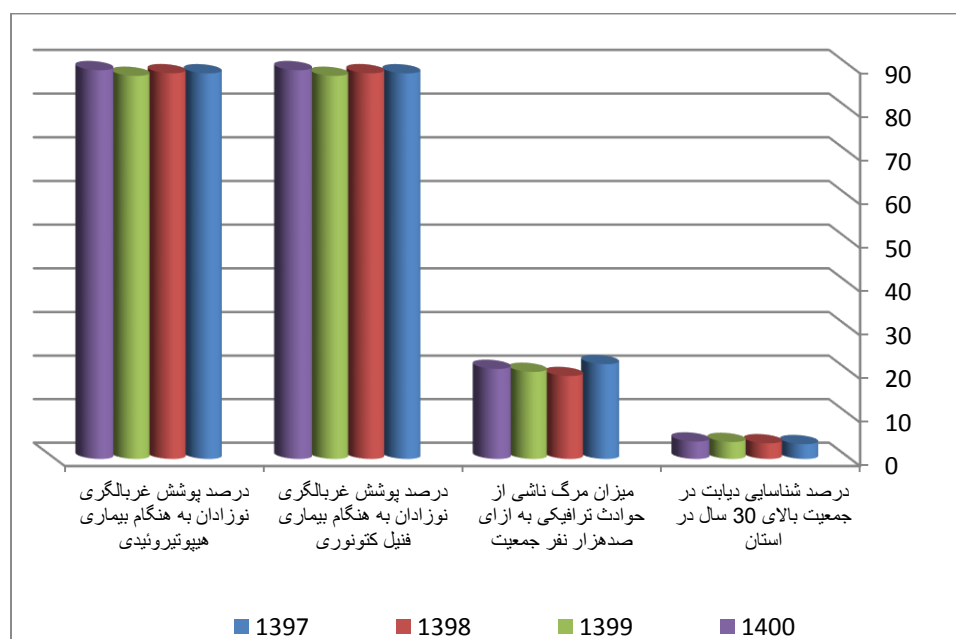

جدول ۱۹-۴- مقایسه شاخص های واحد بهداشت محیط طی سال های ۱۴۰۰ - ۱۳۹۷

ردیف	شاخص های واحد بهداشت محیط	۱۳۹۷	۱۳۹۸	۱۳۹۹	۱۴۰۰	درصد تغییر سال ۱۴۰۰ نسبت به سال ۱۳۹۹
۱	نسبت خانوارهای روستایی که به شبکه آب آشامیدنی دسترسی دارند	۹۶/۱	۹۶/۶	۹۶/۷	۹۷	۰/۳۱
۲	نسبت خانوارهای شهری که به شبکه آب آشامیدنی دسترسی دارند	۱۰۰	۱۰۰	۱۰۰	۱۰۰	۰
۳	درصد مراکز تهیه و توزیع مواد غذایی که دارای معیارهای بهداشتی هستند(شهری)	۱۱/۷	۱۳/۱	۱۲/۷	۱۴/۶	۱۴/۹۶
۴	درصد مراکز تهیه و توزیع مواد غذایی که دارای معیارهای بهداشتی هستند (روستایی)	۷/۳	۷/۶	۷/۹	۸/۴	۶/۳۳
۵	درصد اماکن عمومی که دارای معیارهای بهداشتی هستند(شهری)	۱۸/۹	۲۵/۸	۱۹/۵	۱۸/۳	-۶/۱۵
۶	درصد اماکن عمومی که دارای معیارهای بهداشتی هستند(روستایی)	۸	۵/۶	۷/۷	۹/۴	۲۲/۰۸
۷	درصد نمونه برداری میکروبی آب	۷۴/۳	۷۵/۶	۷۲	۷۶	۵/۵۶
۸	نسبت خانوارهای روستایی که به آب آشامیدنی سالم دسترسی دارند	۹۸/۵	۹۸/۹	۹۸/۸	۹۸/۸	۰
۹	مطلوبیت نمونه های میکروبی آب شرب شهری	۱۰۰	۱۰۰	۱۰۰	۱۰۰	۰
۱۰	مطلوبیت نمونه های میکروبی آب شرب روستایی	۹۴/۸	۹۵/۶	۹۵/۹	۹۶/۳	۰/۴۲

نمودار ۱۶-۴- مقایسه شاخص های واحد بهداشت محیط طی سال های ۱۴۰۰ - ۱۳۹۷

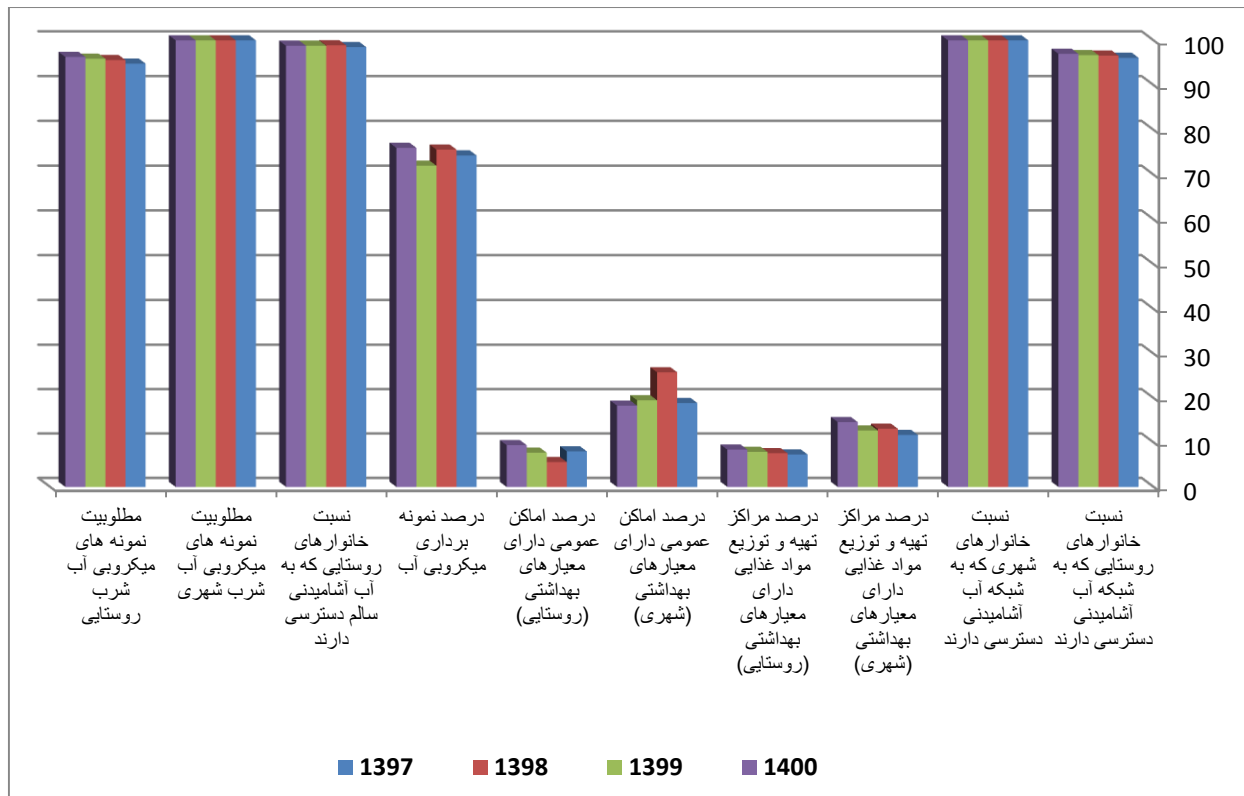

فصل پنجم

معاونت تحقیقات و فناوری

• معرفی معاونت تحقیقات و فناوری

معاونت تحقیقات و فناوری دانشگاه علوم پزشکی از فروردین سال ۱۳۹۷ فعالیت خود را به صورت مستقل از معاونت آموزشی دانشگاه آغاز نموده است. پس از پیشرفت در فعالیت ها و چارچوب های اجرایی، چارت تشکیلاتی این معاونت مورد بازنگری و اصلاح قرار گرفت. این تیم کاری و در رأس آن معاون و مدیران میانی مجموعه با تبیین و تدوین اهداف بلند مدت، مسیر کاری مشخص و منظمی را ترسیم کرده و با ایجاد بستر مناسب نسبت به استفاده از فرصت ها و منابع و برنامه ریزی جهت آماده سازی زیرساخت های لازم و شناسایی هدفمند نقاط ضعف و قوت، دستیابی به اهداف بلند مدت را در برنامه کاری این معاونت پیش بینی و به مرحله اجرا در آوردند. این معاونت با ترغیب خلاقیت و نوآوری در نیل به اهداف استراتژیک بر آن است تا با به کارگیری مدیریت راهبردی نقاط عطف را در جریان فعالیت های دانشگاه شناسایی نماید تا در برنامه ریزی و اجرای این امور لحاظ گردد. این معاونت با زیرمجموعه های مدیریت توسعه و ارزیابی تحقیقات، گروه توسعه فناوری سلامت، گروه اطلاع رسانی پزشکی و منابع علمی و کارگروه های تخصصی، به منظور بسط و توسعه حیطه های پژوهشی، فناوری و اطلاع رسانی پزشکی، آماده سازی زیرساخت های پژوهشی در کل استان، روند رو به رشد تولیدات علمی و همچنین جهت بخشی به فعالیت ها در مسیر بنیادی، کاربردی و توسعه ای کردن پژوهش های مرتبط با سلامت و فناوری تلاش کرده و تصمیمات منطقی در خصوص فعالیت های پژوهشی کاربردی سازمانی و پایه ای اتخاذ می نماید. همچنین، با توجه به رسالت این مجموعه نسبت به هدایت پژوهش ها در مسیر سلامت جامعه، با به کارگیری تجربیات پیشین، چشم انداز اجرای پروژه های ملی و بین المللی را ترسیم نموده و با تمرکز بر مناسب سازی زمینه ها و امکانات، به فراهم نمودن شرایط تحقیق و پژوهش برای محققین و پژوهشگران دانشگاهی اقدام می نماید. معاونت تحقیقات و فناوری، مهمترین مأموریت های خود را در قالب واحدهای زیرمجموعه برشمرده و توصیف می نماید. توانمندسازی نیروی انسانی در حوزه پژوهش و پیشبرد اهداف در عرصه تحقیقات بر اساس استانداردهای کمیته اخلاق و بسط و گسترش مراکز تحقیقاتی همسو با اهداف مجموعه و جذب مشارکت های دانشجویی در قالب کمیته دانشجویی و برگزاری کارگاه ها و کنگره های هدفمند توسط واحد مدیریت توسعه و ارزیابی تحقیقات معاونت و تلاش برای ایجاد ظرفیت های منحصر به فرد، افزایش تولید دانش در سطح جهانی، تأکید بر تجاری سازی و نوآوری در حیطه دانش توسط واحد توسعه فناوری سلامت این مجموعه انجام می پذیرد. همچنین ادغام دانش و فناوری در جهت تسهیل دسترسی به اطلاعات، طبقه بندی آن ها و اطلاع رسانی به جامعه هدف توسط واحد اطلاع رسانی و منابع پزشکی معاونت، و جذب همکاری های خیرخواهانه و انسان دوستانه در حوزه پژوهش های سلامت محور نیز در حیطه اهم مأموریت های این معاونت قرار دارد.

جدول ۱-۵- توزیع فراوانی طرح های تحقیقاتی به تفکیک دانشکده و مراکز تحقیقاتی طی سال های ۱۴۰۰-۱۳۹۹

طرح های پایانه یافته	طرح های مصوب		سال	طرح دانشکده
	کمیته تحقیقات دانشجویی	شورای پژوهشی		
۹	۱۶	۶۹	۱۳۹۹	پزشکی و پیراپزشکی
۹	۸	۴۰	۱۴۰۰	
۵	۰	۲۹	۱۳۹۹	داروسازی
۶	۸	۲۷	۱۴۰۰	
۵	۱	۱۵	۱۳۹۹	دندانپزشکی
۵	۰	۱۶	۱۴۰۰	
۲	۲۷	۲۷	۱۳۹۹	پرستاری و مامایی
۱۵	۲۳	۷	۱۴۰۰	
۸	۱۳	۸	۱۳۹۹	بهداشت
۱۱	۷	۱۵	۱۴۰۰	
۰	۰	۰	۱۳۹۹	پرستاری و مامایی مغان
۱	۷	۰	۱۴۰۰	
۰	۷	۰	۱۳۹۹	موسسه آموزش سلامت مشکین
۱	۲	۲	۱۴۰۰	
۷	-	۹۷	۱۳۹۹	مراکز تحقیقاتی
۱۶	-	۱۰۲	۱۴۰۰	
۳۶	۶۴	۲۴۵	۱۳۹۹	جمع کل
۶۴	۵۵	*۲۰۹	۱۴۰۰	

*سیاست معاونت تحقیقات و فناوری در پرداخت مستقیم هزینه پایان نامه ها، ضرورت ثبت دو پروپوزال یکی برای دریافت اعتبار مالی و دیگری برای پایان نامه را مرتفع نموده و تعداد پروپوزال طرح های مصوب را در سال ۱۴۰۰ کاهش داده است.

نمودار ۱-۵- توزیع فراوانی طرح های تحقیقاتی طی سال های ۱۴۰۰-۱۳۹۹

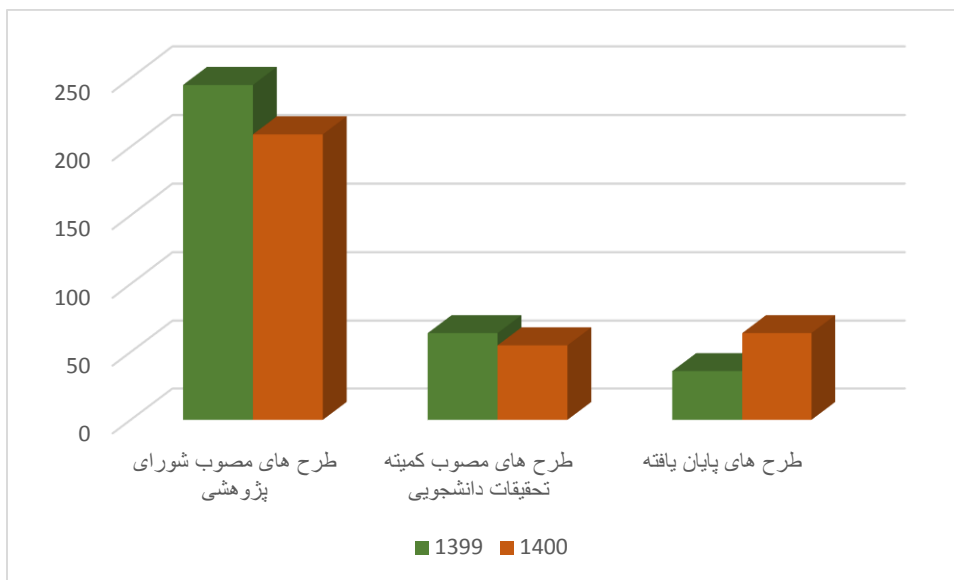

جدول ۲-۵- توزیع فراوانی طرح های تحقیقاتی به تفکیک مراکز تحقیقاتی طی سال های ۱۴۰۰-۱۳۹۹

ردیف	طرح های مصوب مراکز تحقیقاتی دانشگاه	سال	تعداد	درصد تغییر
۱	مرکز تحقیقات بیماریهای گوارش	۱۳۹۹	۳۱	۱۳
		۱۴۰۰	۳۵	
۲	مرکز تحقیقات علوم دارویی	۱۳۹۹	۶	۱۶۷
		۱۴۰۰	۱۶	
۳	مرکز تحقیقات SDH	۱۳۹۹	۳۸	-۴۲
		۱۴۰۰	۲۲	
۴	مرکز تحقیقات طب سنتی و آبدرمانی	۱۳۹۹	۱	۱۶۰۰
		۱۴۰۰	۱۷	
۵	مرکز تحقیقات زئونوز، بیماریهای انگلی و میکروبی	۱۳۹۹	۵	۴۰
		۱۴۰۰	۷	
۶	مرکز تحقیقات بیوسنسور و بیو الکترونیک	۱۳۹۹	۲	۱۵۰
		۱۴۰۰	۵	
۲۳	جمع کل	۱۳۹۹	۸۳	۲۳
		۱۴۰۰	۱۰۲	

نمودار ۲-۵- توزیع فراوانی طرح های تحقیقاتی به تفکیک مراکز تحقیقاتی طی سال های ۱۴۰۰-۱۳۹۹

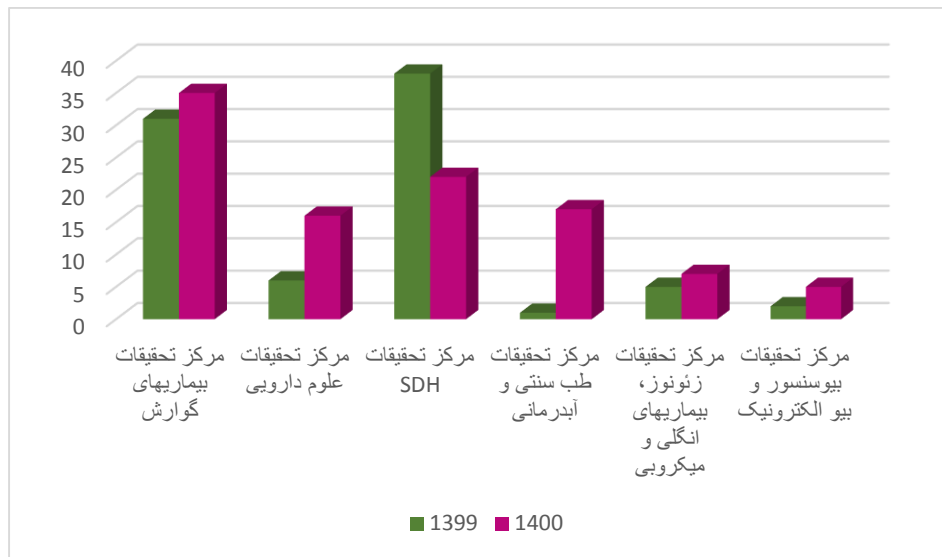

جدول ۳-۵- رتبه بندی دانشکده ها از نظر تولیدات علمی با همپوشانی طی سال های ۲۰۲۰-۲۰۲۱ میلادی

دانشکده	سال	تعداد هیأت علمی	تعداد مقالات	نسبت مقالات به هیأت علمی	درصد تغییر سال ۲۰۲۱ نسبت به سال ۲۰۲۰
دانشکده بهداشت	۲۰۲۰	۱۷	۸۵	۵/۰۰	-۱۱
	۲۰۲۱	۱۸	۸۰	۴/۴۴	
دانشکده داروسازی	۲۰۲۰	۱۷	۶۲	۳/۶۵	-۱۳
	۲۰۲۱	۱۷	۵۴	۳/۱۸	
دانشکده پزشکی	۲۰۲۰	۱۷۳	۱۸۷	۱/۰۸	۱۳
	۲۰۲۱	۱۶۸	۲۰۵	۱/۲۲	
دانشکده پرستاری	۲۰۲۰	۳۳	۲۴	۰/۷۳	۴۵
	۲۰۲۱	۳۳	۳۵	۱/۰۶	
دانشکده دندانپزشکی	۲۰۲۰	۳۷	۱۶	۰/۴۳	۱۶
	۲۰۲۱	۳۸	۱۹	۰/۵۰	

نمودار ۳-۵- شاخص مقالات به نسبت هیات علمی در دانشکده ها طی سال های ۲۰۲۰-۲۰۲۱ میلادی

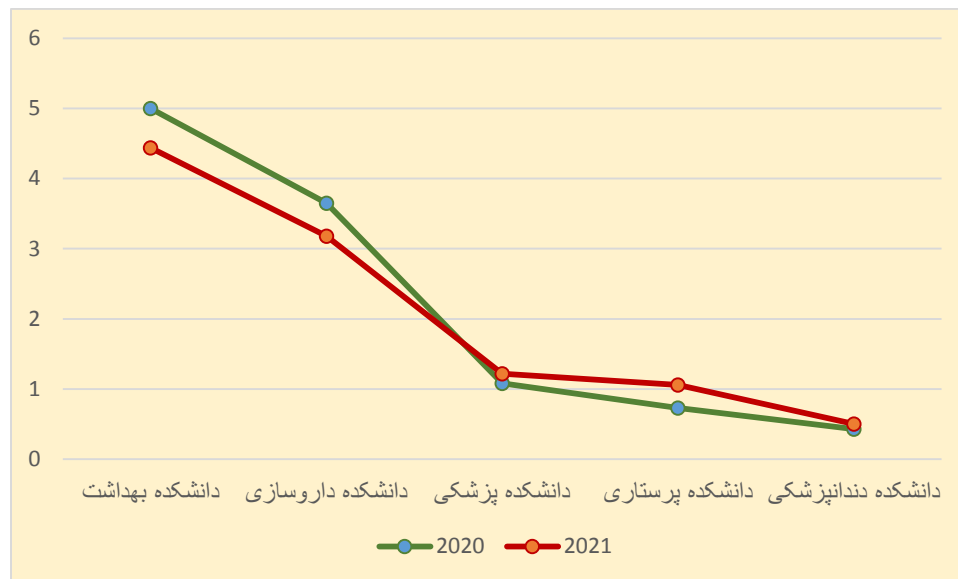

جدول ۴-۵- توزیع فراوانی تعداد مقالات در پایگاه های WOS, PubMed, Scopus به تفکیک طی سال های ۱۴۰۰-۱۳۹۹

تعداد مقالات چاپ شده در پایگاه اطلاعاتی ESCI	تعداد مقالات چاپ شده در پایگاه اطلاعاتی Scopus	تعداد مقالات چاپ شده در پایگاه اطلاعاتی PubMed	تعداد مقالات چاپ شده در پایگاه اطلاعاتی WOS	سال	نام دانشکده
۰	۲۴	۱۶	۱۴۷	۱۳۹۹	دانشکده پزشکی
۸	۴۲	۴۴	۱۱۷	۱۴۰۰	ویبرای پزشکی
۰	۳	۲	۵۷	۱۳۹۹	دانشکده داروسازی
۰	۴	۷	۴۳	۱۴۰۰	دانشکده داروسازی
۰	۳	۶	۷	۱۳۹۹	دانشکده دندانپزشکی
۰	۴	۹	۶	۱۴۰۰	دانشکده دندانپزشکی
۰	۱	۲	۲۱	۱۳۹۹	دانشکده پرستاری و مامایی
۰	۱۰	۱۰	۱۵	۱۴۰۰	دانشکده پرستاری و مامایی
۰	۱۲	۷	۶۶	۱۳۹۹	دانشکده بهداشت
۰	۱۰	۹	۶۳	۱۴۰۰	دانشکده بهداشت
۰	۱۰	۱۲	۱۲۲	۱۳۹۹	مراکز تحقیقاتی
۰	۲۸	۲۳	۱۱۶	۱۴۰۰	مراکز تحقیقاتی

نمودار ۴-۵- توزیع فراوانی تعداد مقالات در پایگاه های WOS, PubMed, Scopus به تفکیک در سال ۱۴۰۰

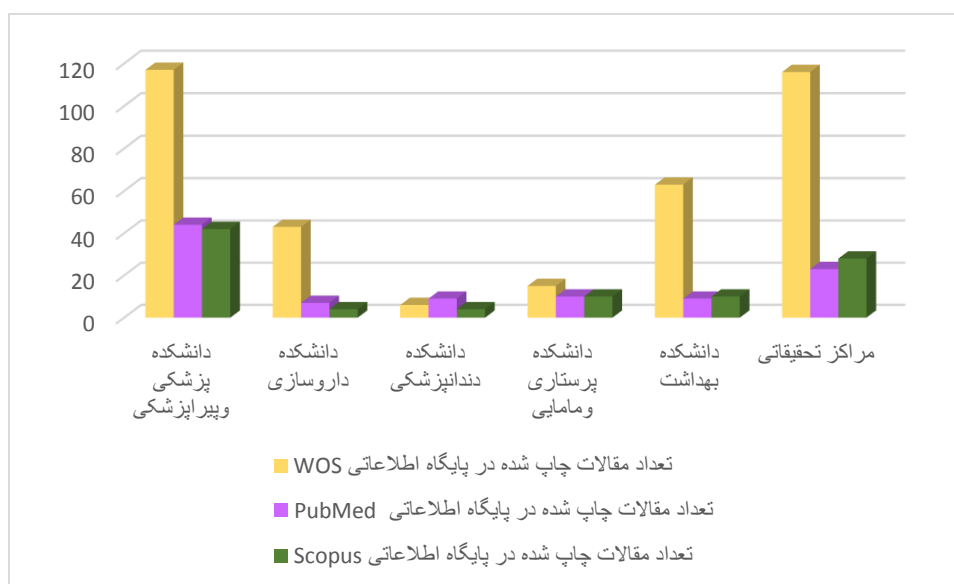

جدول ۵-۵- تعداد کتب خریداری شده برای دانشکده ها و مراکز آموزشی درمانی توسط معاونت تحقیقات و فناوری طی سال های ۱۴۰۰-۱۳۹۹

تعداد عنوان کتب فارسی	تعداد عنوان کتب انگلیسی	تعداد نسخه کتب فارسی	تعداد نسخه کتب انگلیسی	سال	نام دانشکده/مرکز
۶۸	۱۰	۴۰۲	۱۱	۱۳۹۹	دانشکده پزشکی و پیراپزشکی
۱۱۸	۲۶	۵۵۴	۳۱	۱۴۰۰	
۸۳	۳	۵۱۲	۳	۱۳۹۹	دانشکده پرستاری و مامایی
۹۱	۱۲	۵۷۷	۱۳	۱۴۰۰	
۳۸	۶	۱۲۲	۶	۱۳۹۹	دانشکده داروسازی
۲۹	۰	۱۳۹	۰	۱۴۰۰	
۵۹	۰	۳۳۹	۰	۱۳۹۹	موسسه آموزش سلامت مشکین
۳۰	۰	۱۴۷	۰	۱۴۰۰	
۴۴	۱	۱۶۸	۱	۱۳۹۹	دانشکده پرستاری مغان
۶	۰	۲۳	۰	۱۴۰۰	
۱۵	۴	۱۳۹	۹	۱۳۹۹	بیمارستان علوی
۲۷	۳	۱۱۳	۵	۱۴۰۰	
۲۳	۲	۱۵۳	۲	۱۳۹۹	بیمارستان بوعلی
۲۸	۱	۱۶۳	۱	۱۴۰۰	
۳۰	۴	۱۲۲	۴	۱۳۹۹	بیمارستان فاطمی
۳	۰	۱۶	۰	۱۴۰۰	
۱۵	۵	۶۵	۶	۱۳۹۹	بیمارستان امام خمینی
۱۰	۲	۵۰	۴	۱۴۰۰	
۱۱	۷	۳۹	۷	۱۳۹۹	بیمارستان امام رضا
۴	۰	۲۵	۰	۱۴۰۰	
۱۶۵	۲۵	۶۲۷	۲۶	۱۳۹۹	کتابخانه مرکزی
۲۱۰	۶	۹۶۰	۶	۱۴۰۰	
۵۵۱	۶۷	۲۶۸۸	۷۵	۱۳۹۹	جمع کل
۵۵۶	۵۰	۲۷۶۷	۶۰	۱۴۰۰	

جدول ۶-۵- شاخص مقاله به نسبت هیات علمی در مراکز آموزشی درمانی از نظر تولیدات علمی در بانک های اطلاعاتی اسکوپوس و بالاتر طی سال

های ۲۰۲۰-۲۰۲۱ میلادی

مقالات به نسبت هیأت علمی	تعداد مقالات	تعداد هیأت علمی	سال	مراکز آموزشی درمانی
۰/۶۲	۲۸	۴۵	۲۰۲۰	بیمارستان امام خمینی
۰/۹۵	۳۷	۳۹	۲۰۲۱	
۰/۵۶	۱۰	۱۸	۲۰۲۰	بیمارستان بوعلی
۰/۵۹	۱۰	۱۷	۲۰۲۱	
۰/۵۰	۹	۱۸	۲۰۲۰	بیمارستان علوی
۰/۳۵	۶	۱۷	۲۰۲۱	
۰/۶۸	۱۷	۲۵	۲۰۲۰	بیمارستان فاطمی
۰/۹۵	۲۱	۲۲	۲۰۲۱	
۰/۵۸	۷	۱۲	۲۰۲۰	بیمارستان امام رضا
۰/۵۰	۵	۱۰	۲۰۲۱	

نمودار ۵-۵- شاخص مقالات به نسبت هیات علمی در مراکز آموزشی درمانی از نظر در بانک های اطلاعاتی اسکوپوس و بالاتر طی سال های ۲۰۲۱-۲۰۲۰ میلادی

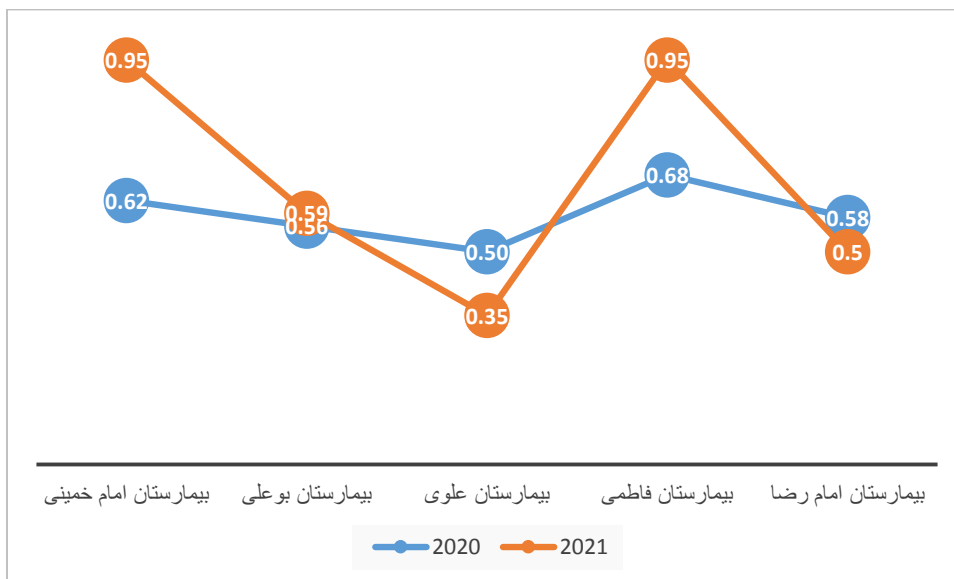

جدول ۷-۵- توزیع فراوانی کارگاه های برگزار شده توسط معاونت تحقیقات و فناوری دانشگاه طی سال های ۱۴۰۰-۱۳۹۹

تعداد	سال	مجری برگزار کننده
۷۶	۱۳۹۹	کمیته تحقیقات دانشجویی
۷۱	۱۴۰۰	
۴۳	۱۳۹۹	اداره کارگاه های معاونت تحقیقات و فناوری دانشگاه
۳۶	۱۴۰۰	

جدول ۸-۵ تعداد مراکز تحقیقاتی و پژوهشی دانشگاه طی سال های ۱۴۰۰-۱۳۹۹

عنوان مرکز	سال	۱۳۹۹	۱۴۰۰
مرکز تحقیقات		۶	۶
مرکز رشد فناوری حوزه سلامت		۱	۱
شرکت دانش بنیان در حوزه سلامت		۱	۲

جدول ۹-۵ طرح های فناورانه مصوب شورای فناوری سلامت دانشگاه به تفکیک مرکز / واحد دانشگاهی طی سال های ۱۴۰۰-۱۳۹۹

نام مرکز/واحد دانشگاهی	سال	تعداد
دانشکده پزشکی و پیراپزشکی	۱۳۹۹	۶
	۱۴۰۰	۳
دانشکده دندانپزشکی	۱۳۹۹	۴
	۱۴۰۰	۲
دانشکده داروسازی	۱۳۹۹	۷
	۱۴۰۰	۰
دانشکده پرستاری و مامایی	۱۳۹۹	۴
	۱۴۰۰	۱
دانشکده بهداشت	۱۳۹۹	۴
	۱۴۰۰	۰
مراکز تحقیقاتی	۱۳۹۹	۱
	۱۴۰۰	۲
مرکز رشد فناوری سلامت	۱۳۹۹	۵
	۱۴۰۰	۰
مراکز درمانی	۱۳۹۹	۱
	۱۴۰۰	۰
مجموع	۱۳۹۹	۳۲
	۱۴۰۰	۷

جدول ۱۰-۵ طرح های فناورانه خاتمه یافته طی سال های ۱۴۰۰-۱۳۹۹

سال	تعداد طرح های خاتمه یافته
۱۳۹۹	۴
۱۴۰۰	۸

جدول ۱۱-۵- شاخص های منتخب معاونت تحقیقات و فناوری دانشگاه طی سال های ۱۴۰۰-۱۳۹۹

ردیف	عنوان شاخص	سال	واحد متعارف	کمیت
۱	بودجه طرح های مصوب در شورای پژوهشی دانشگاه	۱۳۹۹	ریال	۳۲/۰۰۰/۰۰۰/۰۰۰
		۱۴۰۰		۳۵/۰۰۰/۰۰۰/۰۰۰
۲	کل بودجه پژوهشی دانشگاه و مراکز تحقیقات	۱۳۹۹	ریال	۲۷/۰۰۰/۰۰۰/۰۰۰
		۱۴۰۰		۳۸/۰۵۵/۰۰۰/۰۰۰
۳	نسبت اعتبار طرح های تحقیقاتی مصوب به بودجه پژوهشی دانشگاه	۱۳۹۹	درصد	۱/۱۸۵
		۱۴۰۰		۰/۸۵
۴	نسبت طرح به پژوهشگر	۱۳۹۹	به ازای یک پژوهشگر	۱/۰۸
		۱۴۰۰		۰/۹
۵	نسبت مقاله به هیات علمی	۱۳۹۹	به ازای یک هیات علمی	۱/۴۹
		۱۴۰۰		۱/۵۴
۶	نسبت طرح های پژوهشی که دانشجویان در آن مشارکت داشتند به کل طرح های پژوهشی	۱۳۹۹	درصد	۲۷
		۱۴۰۰		۲۰/۸

فصل ششم

معاونت توسعه

مدیریت و منابع

معرفی معاونت توسعه مدیریت و منابع

معاونت توسعه مدیریت و منابع یکی از معاونت های هفتگانه دانشگاه است که عهده دار توسعه منابع انسانی، فیزیکی، مالی و بودجه و تحول سازمان جهت توسعه کمی و کیفی خدمات در حوزه های مختلف دانشگاه می باشد و در جهت نیل به اهداف دانشگاه که همانا رشد و توسعه و نیز ارتقاء سلامت جامعه است، فعالیت های پشتیبانی دانشگاه را انجام می دهد. این معاونت با شش مدیریت در ستاد مرکزی دانشگاه مستقر می باشد:

- مدیریت منابع انسانی
- مدیریت توسعه سازمان و تحول اداری
- مدیریت برنامه ریزی بودجه و پایش عملکرد
- مدیریت امور مالی
- مدیریت امور پشتیبانی و رفاهی
- مدیریت منابع فیزیکی و نظارت بر طرح های عمرانی

مدیریت منابع فیزیکی و نظارت بر طرح های عمرانی دانشگاه

جدول ۱-۶- توزیع فراوانی پروژه های عمرانی در حال اجرا دانشگاه در سال ۱۴۰۰

ردیف	عنوان پروژه	هزینه (میلیون ریال)	زیربنا (مترمربع)	سال شروع پروژه	محل تامین اعتبار
۱	بازسازی اورژانس قدیم مرکز آموزشی درمانی امام خمینی ره اردبیل	۷۰۰۰	۸۵۰	۱۳۹۸	ملی - استانی - درآمد
۲	احداث مرکز بهداشتی درمانی روستایی آقاباقر اردبیل	۱۵۳۹۶	۶۸۱	۱۳۹۶	استانی - درآمد - محرومیت زدایی
۳	احداث آزمایشگاه مرکزی	۲۸۰۵۸	۱۵۵۹	۱۳۹۶	ملی - استانی - درآمد - خیرین
۴	احداث کتابخانه دانشگاه	۱۱۲۰۴۷	۳۵۶۰	۱۳۹۷	ملی
۵	احداث مرکز بهداشتی درمانی روستایی خلیل آباد اردبیل	۸۳۴۲	۵۰۰	۱۳۹۵	استانی - درآمد - محرومیت زدایی
۶	احداث سردرب و ساختمان نگهداری ستاد مرکزی	۱۷۰۰۰	۹۵,۹۵	۱۳۹۷	درآمد
۷	احداث بلوک آ دانشکده پیراپزشکی اردبیل	۷۱۵۲۹	۴۰۵۰	۱۳۹۸	ملی
۸	احداث سوله انبار دارویی اردبیل	۲۷۰۰۰	۱۰۵۶	۱۳۹۸	درآمد
۹	احداث پایگاه سلامت شماره ۱۹ کشاورز اردبیل	۴۴۸۰	۲۶۹,۶۶	۱۴۰۰	استانی - محرومیت زدایی
۱۰	احداث پایگاه سلامت شماره ۳۰ مخابرات اردبیل	۳۲۳۰	۲۶۹,۶۶	۱۴۰۰	استانی - محرومیت زدایی
۱۱	تکمیل احداث پروژه ساختمان دولت انگوت	۳۰۰۰	۷۸۰	۱۳۹۹	درآمد - خیرین
۱۲	احداث ستاد شبکه و مرکز بهداشت بيله سوار	۲۳۸۷۴	۱۰۳۲	۱۳۹۶	ملی - درآمد
۱۳	احداث شش واحد مسکن متخصصین بيله سوار	۵۵۰۰	۸۹۱,۷۵	۱۳۹۸	ملی
۱۴	احداث مرکز جامع خدمات سلامت محمدکندی (شهرک شهید غفاری) پارس آباد	۲۶۸۴۳	۵۰۰	۱۳۹۸	استانی - درآمد - محرومیت زدایی
۱۵	احداث سه واحد مسکن متخصصین پارس آباد	۳۰۰۰	۵۴۵,۵۴	۱۳۹۸	ملی
۱۶	احداث مرکز فوریت پزشکی شهید قاسم سلیمانی پارس آباد	خیرین	۱۱۷	۱۴۰۰	خیرین
۱۷	احداث پایگاه اورژانس بین جاده ای سرچم کوثر	۳۸۷۹	۱۷۵,۷۵	۱۳۹۷	استانی - درآمد - خیرین
۱۸	احداث پایگاه اورژانس بین جاده ای فیروز آباد کوثر	۲۸۳۳	۱۷۵,۷۵	۱۳۹۷	استانی - درآمد - خیرین

ادامه جدول ۱-۶- توزیع فراوانی پروژه های عمرانی در حال اجرا دانشگاه در سال ۱۴۰۰

۱۹	احداث پایگاه اورژانس جاده ای زهرا کندی گرمی	۲۷۰۰	۱۷۶	۱۳۹۷	استانی - خیرین
۲۰	احداث نه واحد مسکن متخصصین گرمی	۱۴۷۰۰	۱۴۳۷,۲۹	۱۳۹۸	ملی
۲۱	احداث مرکز بهداشتی درمانی روستایی کوجنق مشکین شهر	۶۲۷۴	۵۲۳	۱۳۹۶	ملی - استانی - درآمد
۲۲	توسعه بیمارستان ولیعصر عج مشکین شهر (مجری: شرکت مادر تخصصی وزارتخانه)	۵۰۴۰۰	۹۲۵۰	۱۳۹۷	ملی
۲۳	احداث پایگاه سلامت کوی امام رضا ع (پایگاه شماره ۷) مشکین شهر	۹۵۹۸	۲۵۱,۵۲	۱۳۹۷	ملی - استانی
۲۴	احداث سه واحد مسکن متخصصین مشکین شهر	۴۸۰۰	۵۴۵,۵۴	۱۳۹۸	ملی
۲۵	احداث مرکز جامع خدمات سلامت نیارق نمین	۲۰۷۸۱	۵۰۰	۱۳۹۷	استانی

جدول ۲-۶- توزیع فراوانی پروژه های عمرانی بهره برداری شده دانشگاه در سال ۱۴۰۰

ردیف	عنوان پروژه	هزینه (میلیون ریال)	زیربنا (مترمربع)	سال شروع پروژه	محل تامین اعتبار
۱	احداث طبقه سوم دانشکده داروسازی اردبیل	۱۷۰۰۰	۷۰۲,۱۹	۱۳۹۷	درآمد
۲	احداث پایگاه سلامت شماره ۶ امیدی پارس آباد	۱۲۱۰۰	۲۷۳,۰۲	۱۳۹۸	ملی - استانی - درآمد
۳	احداث خانه بهداشت احمدلوی آق داغ پارس آباد	۲۷۰۰	۷۶	۱۳۹۷	ملی - استانی
۴	احداث خانه بهداشت اسدقشلاقی پارس آباد	۲۷۰۰	۷۶	۱۳۹۷	ملی - استانی
۵	احداث خانه بهداشت قوشاقشلاقی اصلاندوز	۲۷۰۰	۷۶	۱۳۹۹	خیرین

جدول ۳-۶- وضعیت کل پروژه های عمرانی دانشگاه طی سال های ۱۴۰۰-۱۳۹۹

درصد تغییرات	سال ۱۴۰۰	سال ۱۳۹۹	نوع پروژه	ردیف
-۴	۲۵	۲۶	در دست اجرا	۱
-۱۷	۵	۶	خاتمه یافته	۲
-۶	۳۰	۳۲	کل پروژه ها	۳

نمودار ۱-۶- وضعیت کل پروژه های عمرانی دانشگاه طی سال های ۱۴۰۰-۱۳۹۹

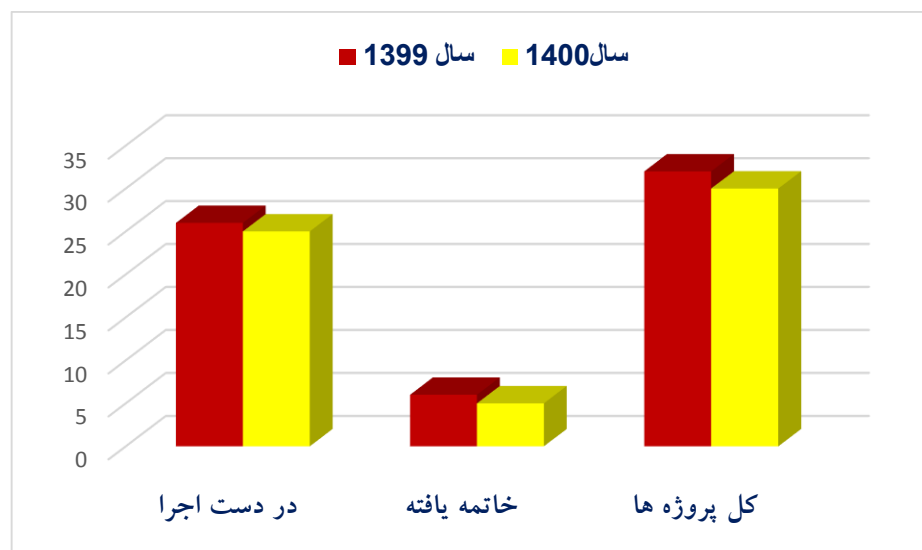

مدیریت امور مالی

جدول ۴-۶- درآمد وصولی دانشگاه طی سال های ۱۴۰۰-۱۳۹۸

سال	نام واحد	۱۳۹۸	۱۳۹۹	۱۴۰۰	درصد تغییر سال ۱۴۰۰ نسبت به سال ۱۳۹۹
	آموزش	۱۶۳۳۷۶۰۲۳۶۴۹	۱۶۰۸۰۰۶۴۵۹۷۱	۲۰۹۱۶۱۸۷۵۰۰۰	۳۰
	بهداشت شهری	۲۱۰۹۶۴۶۰۲۶۷	۲۶۵۳۴۴۶۸۱۸۲	۳۹۴۶۵۶۵۹۲۵۴	۴۸
	بهداشت روستایی	۵۵۳۴۸۱۶۵۴۰۰۶	۵۶۰۵۷۳۹۱۰۶۳۸	۵۶۱۸۶۵۷۹۳۲۱۵	۰/۲
	خدمات درمانی	۳۰۸۱۲۷۳۸۳۵۶۷۰	۲۸۲۸۰۴۲۸۱۶۴۷۹	۳۲۳۷۶۹۱۳۵۲۶۷۳	۱۴
	دارو	۷۳۷۴۳۸۱۳۸۴۰۸	۱۰۴۴۶۵۷۱۵۸۷۳۰	۲۰۷۸۴۰۰۵۵۶۴۳۶	۹۸

مدیریت برنامه ریزی، بودجه و پایش عملکرد

جدول ۵-۶- اعتبارات مصوب دانشگاه از محل درآمد در بخش بهداشت و درمان (میلیون ریال) طی سال های ۱۴۰۰-۱۳۹۸

بخش بهداشت و درمان				نوع درآمد	سال
درصد تخصیص دریافتی	دریافتی از خزانه (وصولی درآمد)	افزایشات	بودجه مصوب		
۱۰۰	۱۰۰۰۳۸۵۸	۲۳۶۹۷۸۶	۷۶۳۴۰۷۲	درآمد عمومی	۱۴۰۰
۹۶	۵۹۱۷۴۲۳	۱۷۵۰۰۰۰	۴۴۲۰۰۰۰	درآمد اختصاصی	
۹۸	۱۵۹۲۱۲۸۱	۴۱۱۹۷۸۶	۱۲۰۵۴۰۷۲	کل اعتبار بهداشت و درمان در سال ۱۴۰۰	
۱۰۰	۵۷۳۳۴۷۴	۲۳۳۷۳۸۶	۳۳۹۶۴۲۸	درآمد عمومی	۱۳۹۹
۹۲	۴۴۵۹۸۰۸	۶۷۰۰۰۰	۴۲۰۹۹۱۰	درآمد اختصاصی	
۹۶	۱۰۱۹۳۲۸۲	۳۰۰۷۳۸۶	۷۶۰۶۳۳۸	کل اعتبار بهداشت و درمان در سال ۱۳۹۹	
۱۰۰	۳۱۰۰۷۶۸	۲۱۸۱۴۸	۲۸۸۲۶۲۷	درآمد عمومی	۱۳۹۸
۹۳	۴۱۹۵۴۱۱	۵۰۰۰۰۰	۴۰۰۹۰۱۰	درآمد اختصاصی	
۹۶	۷۲۹۶۱۷۹	۷۱۸۱۴۸	۶۸۹۱۶۳۷	کل اعتبار بهداشت و درمان در سال ۱۳۹۸	

جدول ۶-۶- اعتبارات مصوب دانشگاه از محل درآمد در بخش آموزش عالی (میلیون ریال) طی سال های ۱۴۰۰-۱۳۹۸

بخش آموزش عالی				نوع در آمد	سال
درصد تخصیص دریافتی	دریافتی از خزانه (وصولی درآمد)	افزایشات	بودجه مصوب		
۱۰۰	۲۳۹۸۷۰۹	۴۳۲۶۴۹	۱۹۶۹۳۱۲	درآمد عمومی	۱۴۰۰
۷۹	۲۰۹۱۶۲	۱۰۰۰۰۰	۱۶۵۰۰۰	درآمد اختصاصی	
۹۸	۲۶۰۷۸۷۱	۵۳۲۶۴۹	۲۱۳۴۳۱۲	کل اعتبار آموزش در سال ۱۴۰۰	
۱۰۰	۱۱۷۷۴۶۰	۲۶۵۷۴۶	۹۱۲۴۲۳	درآمد عمومی	۱۳۹۹
۹۳	۱۶۰۸۰۱	۰	۱۷۲۷۰۰	درآمد اختصاصی	
۹۹	۱۳۳۸۲۶۱	۲۶۵۷۴۶	۱۰۸۵۱۲۳	کل اعتبار آموزش در سال ۱۳۹۹	
۹۴	۸۴۸۷۴۹	۸۴۰۰۰	۸۲۰۰۳۵	درآمد عمومی	۱۳۹۸
۹۵	۱۶۳۳۷۶	۲۰۰۰۰	۱۵۲۲۹۰	درآمد اختصاصی	
۹۴	۱۰۱۲۱۲۵	۱۰۴۰۰۰	۹۷۲۳۲۵	کل اعتبار آموزش در سال ۱۳۹۸	

جدول ۶-۷- اعتبارات مصوب و تخصیص یافته طرح های عمرانی دانشگاه (میلیون ریال) طی سال های ۱۴۰۰-۱۳۹۸

۱۴۰۰	۱۳۹۹	۱۳۹۸	سال / نوع اعتبار
۱۱۶۷۷۹۶	۲۶۰۲۷۸	۱۷۲۸۰۲	بودجه مصوب
۶۹۵۴۸۰	۱۴۲۹۸۷	۹۳۰۱۸	بودجه تخصیصی
۶۰	۵۵	۵۴	درصد بودجه تخصیصی

مدیریت توسعه سازمان و تحول اداری

جدول ۸-۶- مهمترین فعالیت های مدیریت سازمان و تحول اداری طی سال های ۱۴۰۰-۱۳۹۸

سال ۱۴۰۰	سال ۱۳۹۹	سال ۱۳۹۸	نوع فعالیت
۷۷۱	۱۱۵۰	۱۸۰۰	پست های ایجاد شده
۵	۱۵	۲	پست های ارتقاء داده شده
۳	۱۸	۱	واحدهای ایجاد شده
۳	۲	۳	تدوین تشکیلات واحدهای جدید
۱۸۰	۲۰۰	۱۲۴	مصوبات ماهانه کمیته اجرایی
۹۱۹	۱۲۹۱	۴۸۷	انجام امور مربوط به ارتقا رتبه و طبقه
۱۳	۱۵	۱۸	انجام امور مربوط به انتصاب و تغییر مدیران
۸۵۰	۵۸۰	-	انجام امور مربوط به کارکنان جدیدالاستخدام
۱۳۵۰	۱۱۹۶	۵۱۳	انجام مکاتبات مختلف در خصوص امور طبقه بندی مشاغل
۶	۷	۵	تشکیل جلسه کمیته طبقه بندی مشاغل
۱۹۷	۱۶۴	۱۰۱	اعمال مدرک تحصیلی

جدول ۹-۶- توزیع فراوانی پست های سازمانی دانشگاه به تفکیک واحدها در سال ۱۴۰۰-۱۳۹۹

سال ۱۴۰۰		سال ۱۳۹۹		نام واحد
بلاتصدی	مصوب	بلاتصدی	مصوب	
۲۰۷	۵۸۸	۲۳۰	۵۸۸	ستاد دانشگاه
۱۹۴	۳۳۳	۲۳	۱۸۵	دانشکده پزشکی و پیرا پزشکی
۱۸	۳۲	۶	۲۱	دانشکده داروسازی
۴۳	۶۰	۶	۲۳	دانشکده دندانپزشکی
۲۰	۶۶	۹	۵۳	دانشکده پرستاری و مامایی
۱۰	۴۲	۶	۳۶	دانشکده بهداشت
۷	۱۰	۷	۱۰	دانشکده پرستاری و مامایی مغان
۰	۰	۰	۰	موسسه آموزش سلامت مشکین شهر
۶۷۳	۱۱۷۷	۶۳۵	۱۱۰۷	مرکز بهداشت شهرستان اردبیل
۱۲۳	۲۲۱	۱۰۱	۲۱۵	شبکه بهداشت شهرستان کوثر
۲۱۵	۳۵۰	۲۴۲	۴۱۵	شبکه بهداشت شهرستان گرمی (مغان)
۲۱۹	۳۳۰	۱۸۱	۳۳۸	شبکه بهداشت شهرستان بیله سوار
۲۸۰	۴۸۳	۳۱۳	۶۳۸	شبکه بهداشت شهرستان پارس آباد
۴۲۹	۷۴۱	۳۵۸	۶۹۲	شبکه بهداشت شهرستان مشکین شهر
۹۱	۱۶۰	۸۷	۱۶۲	شبکه بهداشت شهرستان سرعین
۲۱۵	۳۵۵	۲۱۶	۳۵۶	شبکه بهداشت شهرستان نمین
۱۱۷	۲۰۱	۱۱۶	۱۹۸	شبکه بهداشت شهرستان نیر
۱۲۵	۱۸۵	-	-	شبکه بهداشت و درمان شهرستان انگوت
۷۵	۱۷۷	-	-	شبکه بهداشت و درمان شهرستان اصلاندوز
۲۲۵	۱۰۲۲	۲۷۳	۹۷۴	بیمارستان امام خمینی اردبیل
۳۰۳	۶۳۸	۳۲۸	۵۹۱	بیمارستان علوی

ادامه جدول ۹-۶- توزیع فراوانی بست های سازمانی دانشگاه به تفکیک واحدها در سال ۱۴۰۰-۱۳۹۹

۱۶۸	۴۷۱	۲۰۰	۴۲۸	بیمارستان فاطمی
۱۷۰	۴۰۹	۱۸۴	۳۸۹	بیمارستان بوعلی
۸۷	۲۸۵	۹۳	۲۶۲	بیمارستان امام رضا
۱۵۵	۳۰۵	۱۱۶	۲۸۲	بیمارستان ولایت گرمی
۱۴۸	۳۹۹	۱۴۰	۳۷۱	بیمارستان ولیعصر مشکین شهر
۶۴	۱۳۷	۶۸	۱۲۹	بیمارستان امام خمینی نمین
۱۸۵	۳۶۰	۱۸۳	۳۴۸	بیمارستان امام خمینی پارس آباد
۲۴۸	۴۵۲	۲۶۸	۴۲۶	بیمارستان شهدا پارس آباد
۸۴	۱۷۰	۹۳	۱۵۵	بیمارستان امام خمینی بیله سوار
۱۰۰	۱۷۸	۱۲۰	۱۶۶	بیمارستان امام خمینی کوثر
۱۰۲	۳۲۰	-	-	مرکز اورژانس پیش بیمارستانی و مدیریت حوادث
۵۰۸۰	۱۰۶۵۷	۴۶۰۲	۹۵۵۸	جمع کل

نمودار ۲-۶- توزیع فراوانی پست های سازمانی دانشگاه به تفکیک واحدها در سال ۱۴۰۰

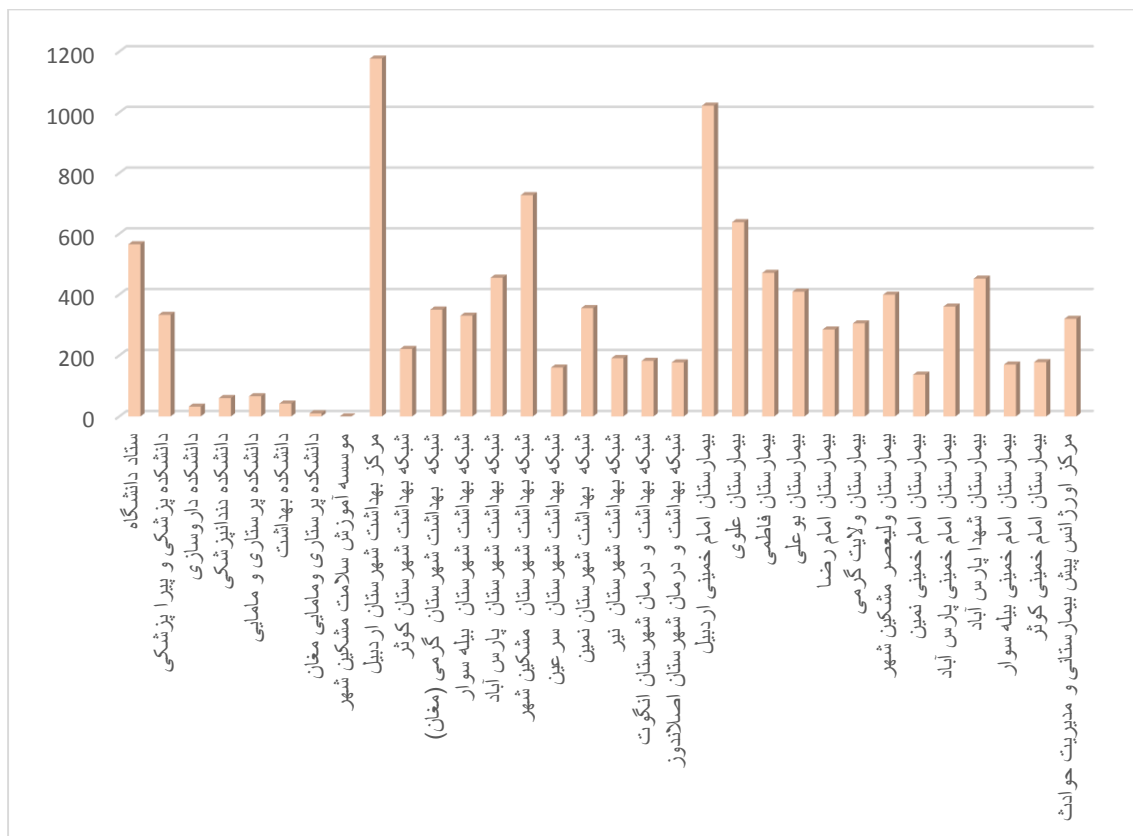

جدول ۱۰-۶- فعالیت های دبیرخانه پیشنهادات طی سال های ۱۴۰۰-۱۳۹۸

سال	عنوان	تعداد	نسبت پیشنهادات تصویب شده به کل پیشنهادات
۱۳۹۸	تعداد پیشنهادهای ارسالی به دبیرخانه	۲۴۶	۲۴
	تعداد پیشنهادهای تصویب شده	۵۸	
۱۳۹۹	تعداد پیشنهادهای ارسالی به دبیرخانه	۶۳۷	۵۱
	تعداد پیشنهادهای تصویب شده	۳۲۳	
۱۴۰۰	تعداد پیشنهادهای ارسالی به دبیرخانه	۲۹۹	۵۵
	تعداد پیشنهادهای تصویب شده	۱۶۵	

نمودار ۳-۶- فعالیت های دبیرخانه پیشنهادات طی سال های ۱۴۰۰-۱۳۹۸

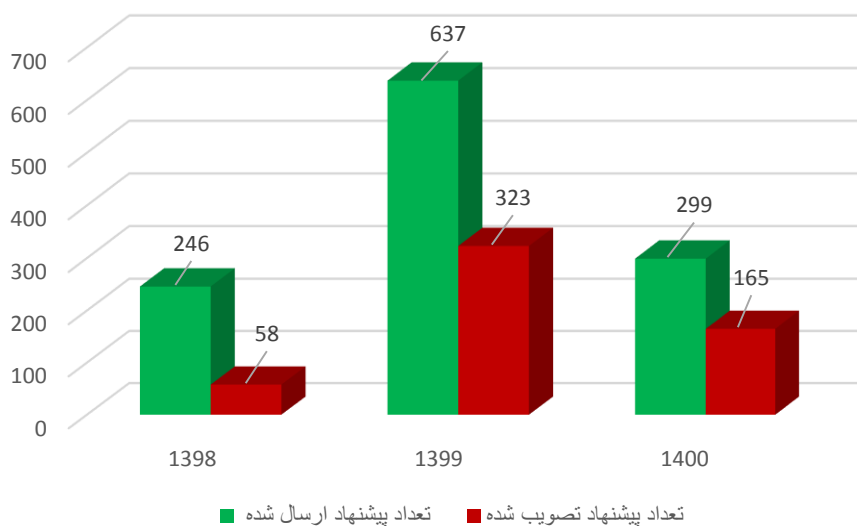

مدیریت امور پشتیبانی و رفاهی دانشگاه

جدول ۱۱-۶- توزیع فراوانی خودروهای در تملک دانشگاه در سال ۱۴۰۰-۱۳۹۹

نام واحد	سال	آمبولانس	سواری	مینی بوس	سایر	جمع کل
حوزه ریاست	۱۳۹۹	-	۱	-	-	۱
	۱۴۰۰	-	۱	-	-	۱
معاونت آموزشی	۱۳۹۹	-	۱	-	-	۱
	۱۴۰۰	-	۱	-	-	۱
معاونت بهداشتی	۱۳۹۹	-	۴	-	۳	۷
	۱۴۰۰	-	۴	-	۳	۷
معاونت تحقیقات	۱۳۹۹	-	۱	-	-	۱
	۱۴۰۰	-	۱	-	-	۱
معاونت توسعه مدیریت و منابع	۱۳۹۹	-	۱۲	۱	۴	۱۷
	۱۴۰۰	-	۱۲	۱	۴	۱۷
معاونت درمان	۱۳۹۹	-	۱	-	-	۱
	۱۴۰۰	-	۱	-	-	۱
معاونت غذا و دارو	۱۳۹۹	-	۲	-	۱	۳
	۱۴۰۰	-	۱	-	-	۱
معاونت فرهنگی و دانشجویی	۱۳۹۹	-	۱	۱	۱	۳
	۱۴۰۰	-	۱	۱	۱	۳
دانشکده پزشکی و پیراپزشکی	۱۳۹۹	-	۲	-	۱	۳
	۱۴۰۰	-	۲	-	۱	۳
دانشکده داروسازی	۱۳۹۹	-	-	-	-	-
	۱۴۰۰	-	-	-	-	-
دانشکده دندانپزشکی	۱۳۹۹	-	-	-	-	-
	۱۴۰۰	-	-	-	-	-
دانشکده پرستاری و مامایی	۱۳۹۹	-	۱	-	-	۲
	۱۴۰۰	-	-	-	-	-
دانشکده بهداشت	۱۳۹۹	-	-	-	-	-
	۱۴۰۰	-	-	-	-	-
بیمارستان امام خمینی اردبیل	۱۳۹۹	۳	۱	-	۱	۵
	۱۴۰۰	۳	۱	-	۱	۵
بیمارستان علوی	۱۳۹۹	۲	۱	-	۱	۴
	۱۴۰۰	۲	۱	-	۱	۴

ادامه جدول ۱۱-۶- توزیع فراوانی خودروهای در تملک دانشگاه در سال ۱۴۰۰-۱۳۹۹

۵	۱	-	۱	۳	۱۳۹۹	بیمارستان فاطمی
۵	۱	-	۱	۳	۱۴۰۰	
۵	۱	-	۱	۳	۱۳۹۹	بیمارستان بوعلی
۴	۱	-	۱	۳	۱۴۰۰	
۳۲	۱	-	۱	۳۰	۱۳۹۹	فوریت پزشکی
۳۲	۱	-	۱	۳۰	۱۴۰۰	
۱۰	۴	-	۵	۱	۱۳۹۹	بهداشت شهرستان
۱۰	۴	-	۵	۱	۱۴۰۰	
-	-	-	-	-	۱۳۹۹	دانشکده پرستاری و مامایی مغان
-	-	-	-	-	۱۴۰۰	
-	-	-	-	-	۱۳۹۹	آموزشکده سلامت مشکین شهر
-	-	-	-	-	۱۴۰۰	
۱۸	۴	-	۱	۱۳	۱۳۹۹	شبکه گرمی (مغان) (شامل بیمارستان ولایت - فوریت پزشکی و شبکه)
۱۸	۴	-	۱	۱۳	۱۴۰۰	
۱۵	۲	-	۲	۱۱	۱۳۹۹	شبکه بیله سوار (شامل بیمارستان امام خمینی (ره) - فوریت پزشکی و شبکه)
۱۳	۲	-	۱	۱۰	۱۴۰۰	
۲۷	۴	-	۴	۱۹	۱۳۹۹	شبکه پارس آباد (شامل بیمارستان امام خمینی (ره) - فوریت پزشکی و شبکه)
۲۶	۴	-	۴	۱۸	۱۴۰۰	
۲۶	۲	۱	۳	۲۰	۱۳۹۹	شبکه مشکین شهر (شامل بیمارستان ولیعصر (عج) - فوریت پزشکی و شبکه)
۲۳	۲	-	۳	۱۸	۱۴۰۰	
۴	-	-	۱	۳	۱۳۹۹	شبکه سرعین (شامل فوریت پزشکی و شبکه)
۴	-	-	۱	۳	۱۴۰۰	
۱۵	۳	-	۱	۱۱	۱۳۹۹	شبکه نمین (شامل بیمارستان امام خمینی (ره) - فوریت پزشکی و شبکه)
۱۴	۳	-	-	۱۱	۱۴۰۰	
۱۲	۲	-	۳	۷	۱۳۹۹	شبکه نیر (شامل فوریت پزشکی و شبکه)
۱۲	۲	-	۳	۷	۱۴۰۰	
۱۴	۲	-	۲	۱۰	۱۳۹۹	شبکه کوثر (شامل بیمارستان امام خمینی (ره) - فوریت پزشکی و شبکه)
۱۴	۲	-	۲	۱۰	۱۴۰۰	
۲۳۱	۳۹	۳	۵۳	۱۳۶	۱۳۹۹	جمع کل
۲۲۱	۳۷	۲	۵۰	۱۳۲	۱۴۰۰	

مدیریت منابع انسانی دانشگاه

جدول ۱۲-۶- توزیع فراوانی کارکنان دانشگاه بر حسب جنسیت در سال ۱۳۹۹-۱۴۰۰

سال	تعداد			درصد		
	مرد	زن	مجموع	مرد	زن	مجموع
۱۳۹۹	۳۱۲۷	۴۳۸۸	۷۵۱۵	۴۱/۶	۵۸/۳	۱۰۰
۱۴۰۰	۳۵۲۹	۴۸۶۷	۸۳۹۶	۴۲/۰۳	۵۷/۹	۱۰۰
درصد تغییر	۵	۶	۱۱	۰/۴۳	-۰/۴	۰/۰

نمودار ۴-۶- توزیع فراوانی کارکنان دانشگاه بر حسب جنسیت در سال ۱۳۹۹-۱۴۰۰

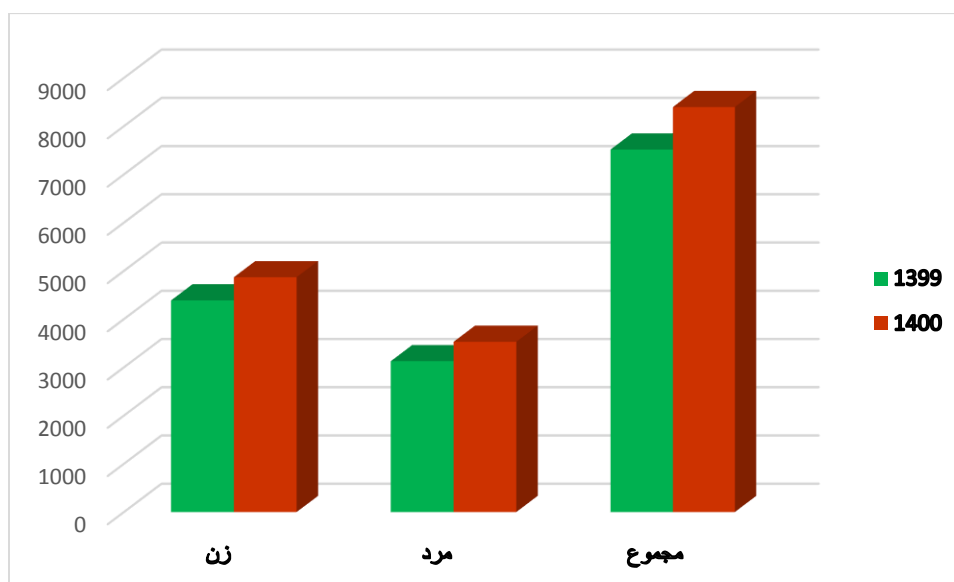

جدول ۱۳-۶- فراوانی کارکنان دانشگاه بر حسب مدرک تحصیلی در سال ۱۳۹۹-۱۴۰۰

ردیف	مدرک تحصیلی	سال	تعداد			درصد	
			مرد	زن	مجموع	مرد	زن
۱	زیر دیپلم	۱۳۹۹	۳۸۹	۱۲۶	۵۱۵	۷۶	۲۴
		۱۴۰۰	۳۷۶	۱۱۹	۴۹۵	۷۵	۲۵
۲	دیپلم	۱۳۹۹	۶۶۹	۵۶۸	۱۲۳۷	۵۴	۴۶
		۱۴۰۰	۷۲۴	۵۶۷	۱۲۹۱	۵۶	۴۴
۳	کارדانی	۱۳۹۹	۳۲۰	۲۱۸	۵۳۸	۵۹	۴۱
		۱۴۰۰	۳۸۹	۱۹۶	۵۸۵	۶۶	۳۳
۴	کارشناسی	۱۳۹۹	۱۰۶۱	۲۸۵۳	۳۹۱۴	۲۷	۷۳
		۱۴۰۰	۱۲۴۱	۳۲۳۴	۴۴۷۵	۲۸	۷۲
۵	کارشناسی ارشد	۱۳۹۹	۲۹۶	۲۱۰	۵۰۶	۵۸	۴۲
		۱۴۰۰	۳۴۳	۲۸۱	۶۲۴	۵۵	۴۵
۶	دکتری عمومی	۱۳۹۹	۱۲۵	۲۳۵	۳۶۰	۳۵	۶۵
		۱۴۰۰	۱۶۴	۲۶۲	۴۲۶	۳۸	۶۲
۷	تخصص فوق تخصص و ph.D	۱۳۹۹	۲۶۷	۱۷۸	۴۴۵	۶۰	۴۰
		۱۴۰۰	۲۹۲	۲۰۸	۵۰۰	۵۸	۴۲
۸	جمع کل	۱۳۹۹	۳۱۲۷	۴۳۸۸	۷۵۱۵	۴۲	۵۸
		۱۴۰۰	۳۵۲۹	۴۸۶۷	۸۳۹۶	۴۲	۵۸

نمودار ۵-۶- توزیع فراوانی کارکنان دانشگاه بر حسب مدرک تحصیلی به تفکیک جنسیت در سال ۱۴۰۰

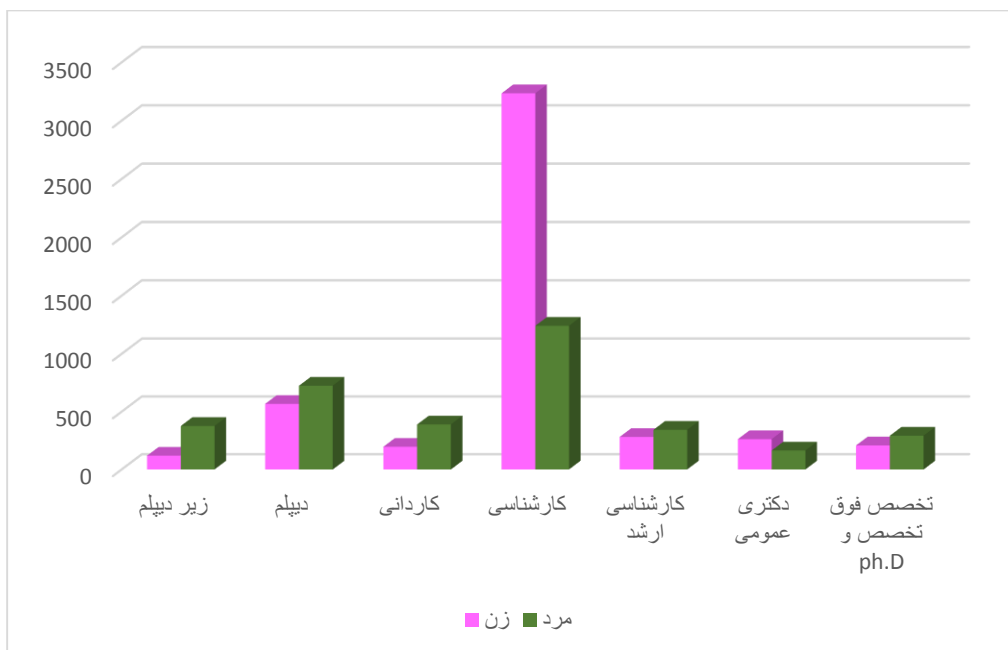

نمودار ۶-۶- توزیع فراوانی کارکنان دانشگاه بر حسب مدرک تحصیلی در سال ۱۴۰۰

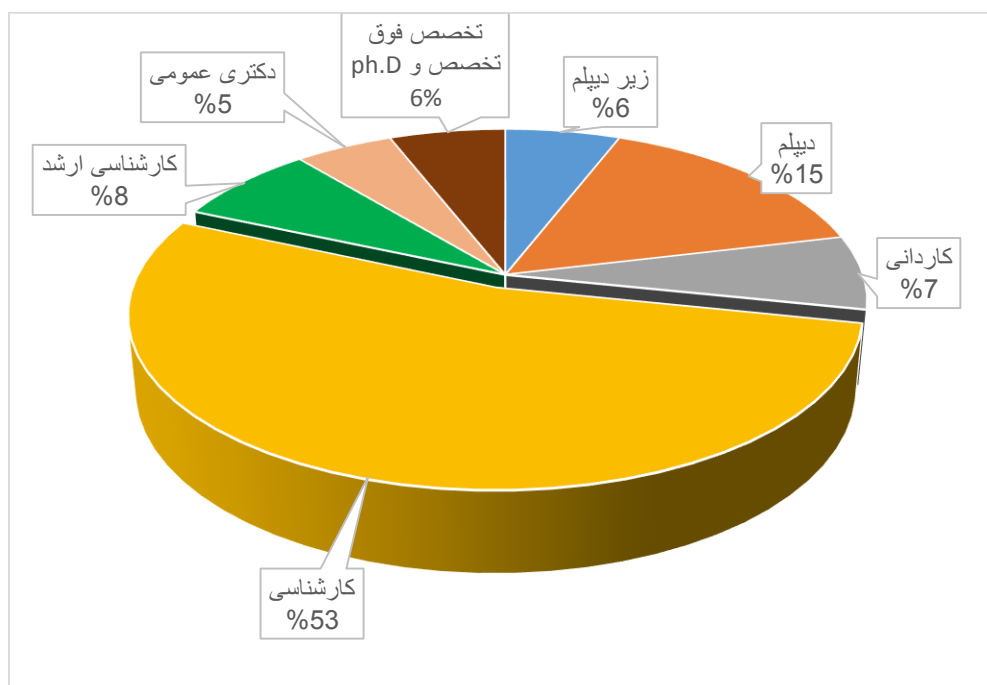

جدول ۱۴-۶- فراوانی کارکنان دانشگاه بر حسب نوع استخدام و تفکیک جنسیت در سال ۱۴۰۰-۱۳۹۹

ردیف	نوع استخدام	سال	تعداد			درصد ←	
			مرد	زن	مجموع	مرد	زن
۱	رسمی	۱۳۹۹	۱۳۲۸	۱۹۵۶	۳۲۸۴	۴۰	۶۰
		۱۴۰۰	۱۷۹۲	۲۴۶۱	۴۲۵۳	۴۲	۵۸
۲	رسمی آزمایشی	۱۳۹۹	۱۱۳	۲۱۴	۳۲۷	۲۵	۶۵
		۱۴۰۰	۱۴۹	۲۹۲	۴۴۱	۳۴	۶۶
۳	پیمانی	۱۳۹۹	۲۳۲	۲۹۱	۵۲۳	۴۴	۵۶
		۱۴۰۰	۳۵۶	۴۵۸	۸۱۴	۵۶	۵۶
۴	قرارداد انجام کار معین حرفه ای	۱۳۹۹	۲۳۸	۲۳۱	۵۶۹	۵۹	۴۱
		۱۴۰۰	۲۷۳	۲۳۳	۵۰۶	۵۴	۴۶
۵	قرارداد انجام کار معین غیر حرفه ای	۱۳۹۹	۵۷۲	۱۲۲	۶۹۴	۸۲	۱۸
		۱۴۰۰	۴۷۸	۱۰۶	۵۸۴	۸۲	۱۸
۶	مشمول خدمات پزشکان و پیراپزشکان+طرحی	۱۳۹۹	۴۹۹	۱۴۲۸	۱۹۲۷	۲۶	۷۴
		۱۴۰۰	۴۴۷	۱۲۰۰	۱۶۴۷	۲۷	۷۳
۷	شرکتی	۱۳۹۹	-	-	-	-	-
		۱۴۰۰	۴۴۷	۱۲۰۰	۱۶۴۷	۲۷	۷۳
۸	سایر	۱۳۹۹	۴۵	۱۴۶	۱۹۱	۲۴	۷۶
		۱۴۰۰	۳۴	۱۱۷	۱۵۱	۲۳	۷۷
مجموع		۱۳۹۹	۳۱۲۷	۴۳۸۸	۷۵۱۵	۴۲	۵۸
		۱۴۰۰	۳۵۲۹	۴۸۶۷	۸۳۹۶	۴۲	۵۸

نمودار ۶-۷- فراوانی کارکنان دانشگاه بر حسب نوع استخدام و تفکیک جنسیت در سال ۱۴۰۰

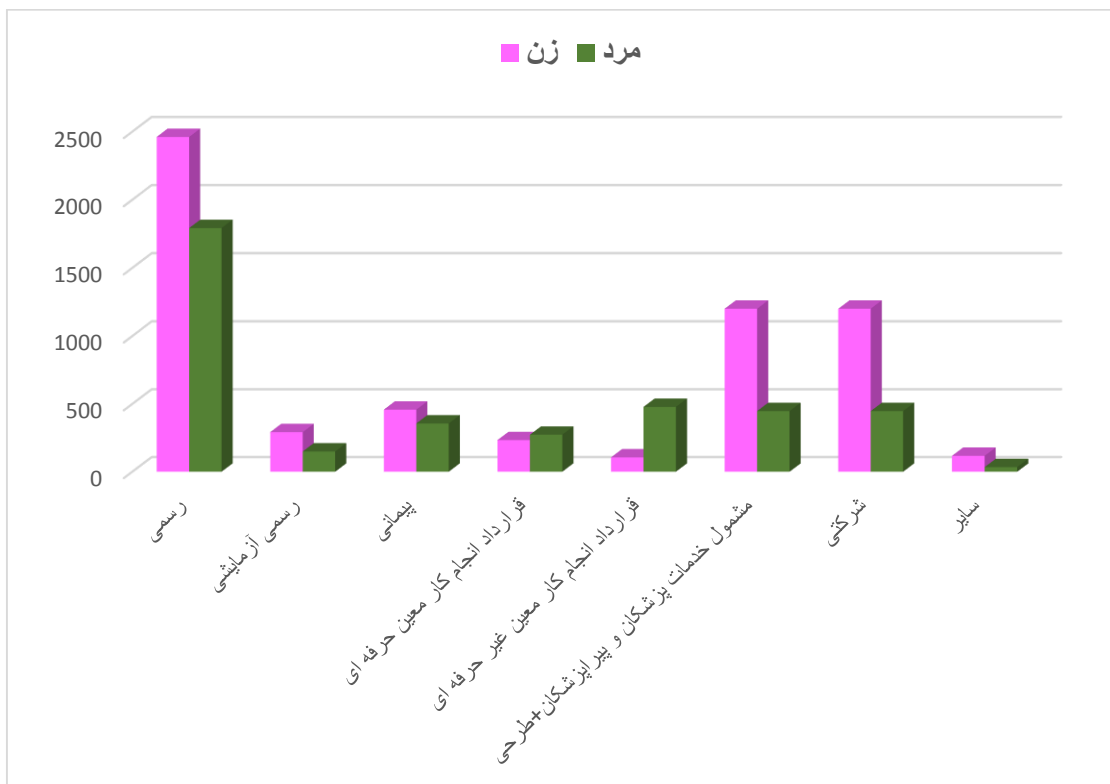

جدول ۱۵-۶- فراوانی کارکنان دانشگاه بر حسب حوزه خدمت طی سال های ۱۴۰۰-۱۳۹۹

ردیف	حوزه خدمت	سال	تعداد			درصد ←	
			مرد	زن	مجموع	مرد	زن
۱	آموزش	۱۳۹۹	۲۲۷	۲۸۶	۵۱۳	۵۶	۶/۸
		۱۴۰۰	۲۷۴	۳۱۸	۵۹۲	۵۴	۷
۲	توسعه	۱۳۹۹	۳۳	۱۰۸	۱۴۱	۷۷	۱/۹
		۱۴۰۰	۳۸	۱۱۰	۱۴۸	۷۴	۱/۷۶
۳	بهداشت	۱۳۹۹	۱۳۴۸	۸۸۶	۲۲۳۴	۴۰	۲۹/۷
		۱۴۰۰	۱۴۸۵	۱۲۹۰	۲۷۷۵	۴۷	۳۳
۴	درمان	۱۳۹۹	۲۶۵۸	۱۶۷۱	۴۳۲۹	۳۹	۵۹
		۱۴۰۰	۲۹۴۴	۱۶۱۰	۴۵۵۴	۳۶	۵۴
۵	تحقیقات و فناوری	۱۳۹۹	۲۹	۱۶	۴۵	۳۶	۰/۶
		۱۴۰۰	۳۵	۱۹	۵۴	۳۵	۰/۶۴
۶	دانشجویی فرهنگی	۱۳۹۹	۳۵	۶۵	۱۰۰	۶۵	۱/۳
		۱۴۰۰	۳۳	۷۳	۱۰۶	۶۸	۱/۲۶
۷	غذا و دارو	۱۳۹۹	۳۳	۴۶	۷۹	۵۸	۱/۱
		۱۴۰۰	۳۰	۵۰	۸۰	۶۳	۰/۹۵
۹	حوزه ریاست	۱۳۹۹	۲۵	۴۹	۷۴	۶۶	۱
		۱۴۰۰	۲۸	۵۹	۸۷	۶۸	۱
جمع کل		۱۳۹۹	۴۳۸۸	۳۱۲۷	۷۵۱۵	۴۱	۱۰۰
		۱۴۰۰	۴۸۶۷	۳۵۲۹	۸۳۹۶	۴۲	۱۰۰

نمودار ۸-۶- فراوانی کارکنان دانشگاه بر حسب حوزه خدمت در سال ۱۴۰۰

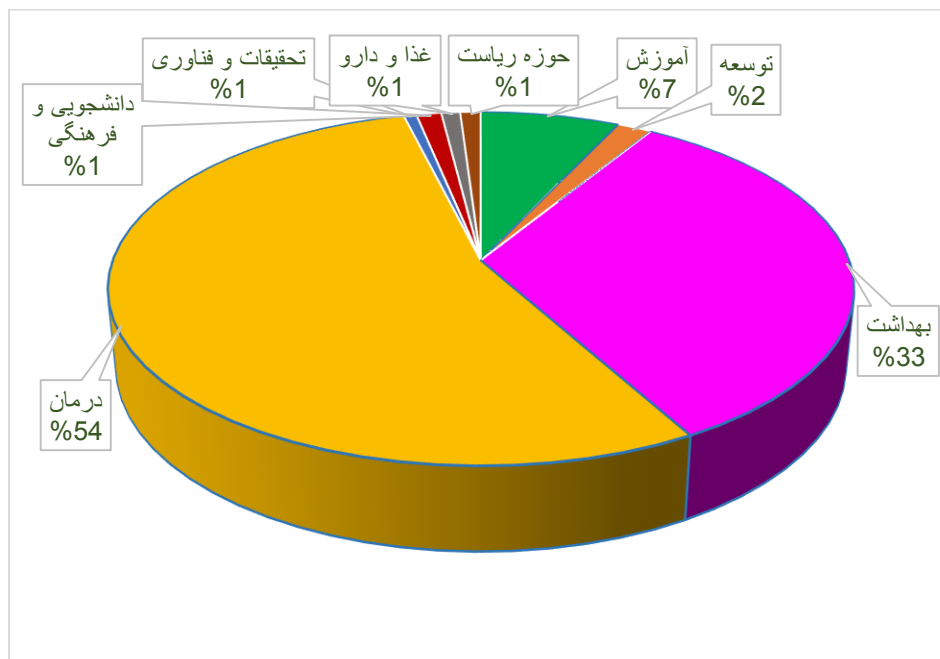

جدول ۱۶-۶- فراوانی کارکنان دانشگاه بر حسب مدرک تحصیلی و نوع استخدام در سال ۱۳۹۹

ردیف	مدرک تحصیلی	نوع استخدام							کل	
		رسمی	رسمی آزمایشی	پیمانی	فرازادای حرفه‌ای	فرازادای غیر حرفه‌ای	طرحی	شرکتی		سایر
۱	کمتر از دیپلم	تعداد	۱۰۷	۲	۰	۷۲	۲۳۴	۰	۰	۵۱۵
		درصد	۲۱	۰/۴	۰	۱۴	۶۵	۰	۰	۷
۲	دیپلم	تعداد	۶۳۹	۷	۵	۲۳۹	۳۴۷	۰	۰	۱۲۳۷
		درصد	۵۲	۰/۶	۰/۴	۱۹	۲۸	۰	۰	۱۶
۳	کارדانی	تعداد	۲۷۳	۳۴	۳۶	۷۳	۱۲	۸۷	۰	۵۳۸
		درصد	۵۱	۶	۷	۱۴	۲	۱۶	۰	۷
۴	کارشناسی	تعداد	۱۶۹۷	۲۴۴	۳۵۶	۱۴۴	۱	۱۳۶۶	۰	۳۹۱۴
		درصد	۴۳	۶	۹	۴	۰	۳۵	۰	۵۲
۵	کارشناسی ارشد	تعداد	۳۶۰	۱۸	۲۴	۲۸	۰	۷۵	۰	۵۰۶
		درصد	۷۱	۴	۵	۵	۰	۱۵	۰	۷
۶	دکتری حرفه‌ای	تعداد	۱۳۱	۱۴	۳۷	۴	۰	۱۱۳	۰	۳۶۰
		درصد	۳۶	۴	۱۰	۱	۰	۳۱	۰	۵
۷	دکترای تخصصی، فوق تخصص	تعداد	۷۷	۸	۶۵	۹	۰	۲۸۶	۰	۴۴۵
		درصد	۱۷	۲	۱۵	۲	۰	۶۴	۰	۶
کل	کل	تعداد	۳۲۸۴	۳۲۷	۵۲۳	۵۶۹	۶۹۴	۱۹۲۷	۰	۷۵۱۵
		درصد	۴۴	۴	۷	۸	۹	۲۶	۰	۱۰۰

جدول ۱۷-۶- فراوانی کارکنان دانشگاه بر حسب مدرک تحصیلی و نوع استخدام در سال ۱۴۰۰

ردیف	مدرک تحصیلی	نوع استخدام							کل	
		رسمی	رسمی آزمایشی	پیمانی	قرارداد حرفه‌ای	قرارداد غیر حرفه‌ای	طرحی	شرکتی		سایر
۱	کمتر از دیپلم	تعداد	۱۴۰	۳	۰	۵۸	۲۹۴	۰	۰	۵۹۵
		درصد	۲۳/۵	۰/۵	۰	۹/۷	۴۹/۴	۰	۰	۷/۰۸
۲	دیپلم	تعداد	۸۱۵	۷	۶	۱۸۷	۲۷۶	۰	۰	۱۲۹۱
		درصد	۶۳/۱	۰/۵	۰/۴	۱۴/۴	۲۱/۳	۰	۰	۱۵/۳
۳	کاردانی	تعداد	۳۳۳	۴۰	۶۰	۵۷	۱۲	۶۶	۰	۵۸۵
		درصد	۵۶/۹	۶/۸	۱۰/۲	۹/۷	۲/۰۵	۰/۱	۰	۲/۹
۴	کارشناسی	تعداد	۲۲۲۸	۳۴۶	۵۷۹	۱۵۱	۲	۱۰۹۳	۰	۴۴۷۵
		درصد	۴۹/۷	۷/۷	۱۲/۹	۳/۳	۰/۰۵	۲۴/۴	۰	۱/۷
۵	کارشناسی ارشد	تعداد	۴۶۳	۱۶	۳۸	۳۰	۰	۷۵	۰	۶۲۴
		درصد	۷۴/۱	۲/۵	۶/۰۸	۴/۸	۰	۱۲	۰	۰/۳
۶	دکتری حرفه‌ای	تعداد	۱۳۲	۹	۳۲	۳	۰	۱۹۴	۰	۴۲۶
		درصد	۴۰	۲	۷/۵	۰/۷	۰	۴۵/۵	۰	۱۳/۱
۷	دکترای تخصصی، فوق تخصص	تعداد	۱۴۲	۲۰	۹۹	۲۰	۰	۲۱۹	۰	۵۰۰
		درصد	۲۸/۴	۴	۱۹/۸	۴	۰	۴۳/۸	۰	۵/۹
کل		تعداد	۴۲۵۳	۴۴۱	۸۱۴	۵۰۶	۵۸۴	۱۶۴۷	۰	۸۳۹۶
		درصد	۵۰/۶	۵/۲	۹/۶	۶	۶/۹	۱۹/۶	۰	۱/۷

جدول ۱۸-۶- کارکنان شاغل در دانشگاه بر حسب گروه شغلی و تفکیک شهرستان طی سال های ۱۴۰۰-۱۳۹۹

شهرستان	سال	پزشکان	پیراپزشکان	سایر کارکنان	جمع کل
اردبیل	۱۳۹۹	۳۹۸	۲۷۱۱	۱۲۴۷	۴۳۵۶
	۱۴۰۰	۵۷۱	۳۰۶۶	۱۲۶۷	۴۹۰۴
بيله سوار	۱۳۹۹	۳۲	۲۱۹	۶۸	۳۱۹
	۱۴۰۰	۳۲	۲۱۸	۹۰	۳۴۰
پارس آباد	۱۳۹۹	۷۹	۶۴۸	۱۱۴	۸۴۱
	۱۴۰۰	۷۸	۷۳۷	۱۵۵	۹۷۰
سرعین	۱۳۹۹	۹	۸۰	۱۹	۱۰۸
	۱۴۰۰	۸	۸۵	۲۵	۱۱۸
کوثر	۱۳۹۹	۱۵	۱۴۶	۳۱	۱۹۲
	۱۴۰۰	۱۵	۱۴۷	۵۳	۲۱۵
مشکین شهر	۱۳۹۹	۸۰	۵۹۰	۱۲۰	۷۹۰
	۱۴۰۰	۹۷	۶۰۱	۱۵۶	۸۵۴
مغان (گرمی)	۱۳۹۹	۵۰	۳۴۲	۵۸	۴۵۰
	۱۴۰۰	۶۰	۳۶۶	۶۵	۴۹۱
نمین	۱۳۹۹	۲۵	۲۴۳	۴۲	۳۱۰
	۱۴۰۰	۴۴	۲۴۹	۴۲	۳۳۵
نیر	۱۳۹۹	۱۵	۱۰۰	۳۴	۱۴۹
	۱۴۰۰	۱۴	۱۰۷	۴۸	۱۶۹
جمع کل	۱۳۹۹	۷۰۳	۵۰۷۹	۱۷۳۳	۷۵۱۵
	۱۴۰۰	۹۱۹	۵۵۷۶	۱۹۰۱	۸۳۹۶
درصد تغییر					
		۳۱	۱۰	۹	۱۱

نمودار ۹-۶- کارکنان شاغل در دانشگاه بر حسب گروه شغلی طی سال های ۱۴۰۰-۱۳۹۹

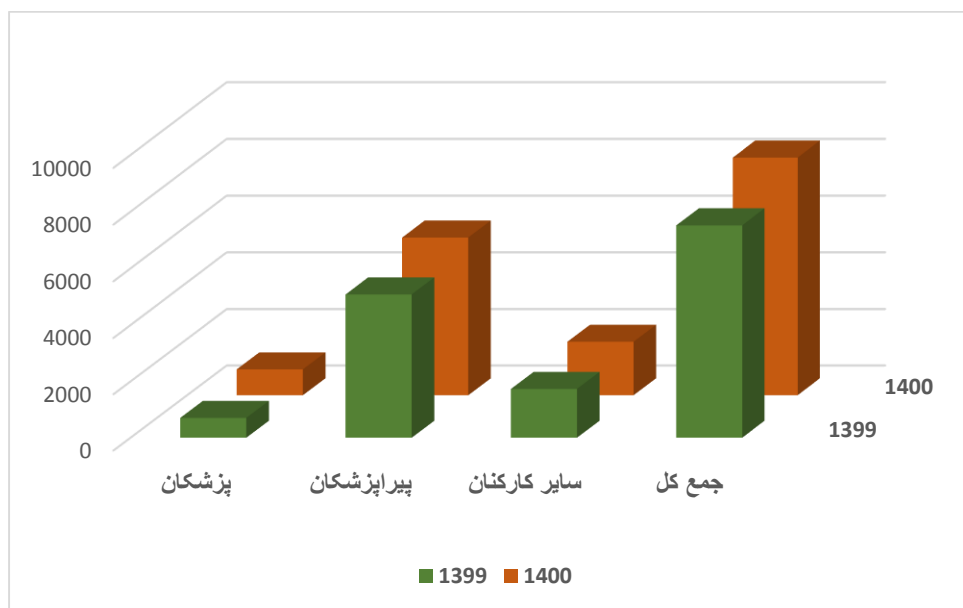

نمودار ۱۰-۶- کارکنان شاغل در دانشگاه بر حسب گروه شغلی و تفکیک شهرستان طی سال های ۱۴۰۰-۱۳۹۹

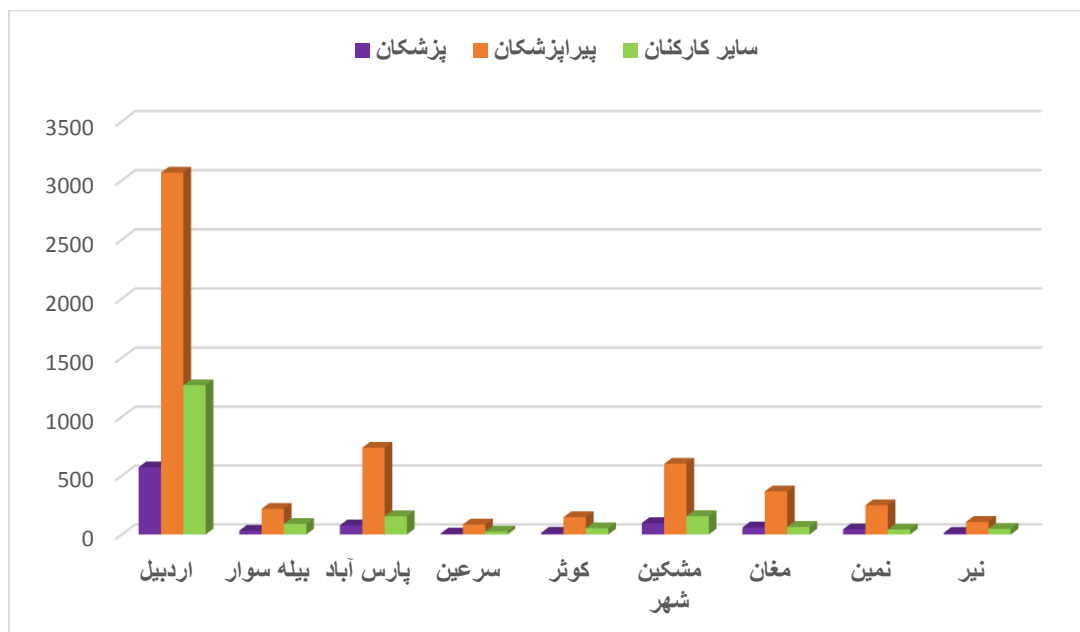

جدول ۱۹-۶- توزیع فراوانی کارکنان غیر هیات علمی دانشگاه به تفکیک شهرستان و سابقه کار در سال ۱۴۰۰-۱۳۹۹

شهرستان	سابقه کار	سال	زیر ۵ سال	۱۰-۶ سال	۲۰-۱۱ سال	بیش از ۲۰ سال	جمع کل
اردبیل	۱۳۹۹	۱۳۰۷	۶۷۰	۱۴۰۲	۶۷۵	۴۰۵۳	
	۱۴۰۰	۱۶۲۵	۶۰۳	۱۶۵۳	۷۲۶	۴۶۰۷	
بيله سوار	۱۳۹۹	۱۳۶	۵۳	۸۴	۴۶	۳۱۹	
	۱۴۰۰	۱۷۱	۳۳	۹۰	۴۶	۳۴۰	
پارس آباد	۱۳۹۹	۴۳۹	۱۰۷	۱۹۲	۱۰۳	۸۴۱	
	۱۴۰۰	۵۷۱	۸۶	۲۱۳	۱۰۰	۹۷۰	
سرعین	۱۳۹۹	۵۱	۱۲	۳۶	۹	۱۰۸	
	۱۴۰۰	۶۱	۸	۳۴	۱۵	۱۱۸	
کوثر	۱۳۹۹	۷۵	۳۴	۳۱	۵۲	۱۹۲	
	۱۴۰۰	۹۰	۳۴	۳۹	۵۲	۲۱۵	
مشکین شهر	۱۳۹۹	۳۰۶	۱۰۰	۱۹۴	۱۸۹	۷۹۰	
	۱۴۰۰	۳۸۵	۹۲	۱۹۹	۱۷۱	۸۴۷	
مغان (گرمی)	۱۳۹۹	۱۹۵	۵۵	۱۰۴	۹۶	۴۵۰	
	۱۴۰۰	۲۴۳	۴۴	۱۱۲	۸۸	۴۸۷	
نمین	۱۳۹۹	۹۴	۱۰۶	۶۲	۴۸	۳۱۰	
	۱۴۰۰	۱۶۲	۲۶	۹۰	۵۷	۳۳۵	
نیر	۱۳۹۹	۵۲	۱۸	۴۸	۳۱	۱۴۹	
	۱۴۰۰	۶۵	۱۷	۵۶	۳۱	۱۶۹	
جمع کل	۱۳۹۹	۲۶۵۵	۱۱۵۵	۲۱۵۳	۱۲۴۹	۷۲۱۲	
	۱۴۰۰	۳۳۷۳	۹۴۳	۲۴۸۶	۱۲۸۶	۸۰۸۸	

نمودار ۱۱-۶- توزیع فراوانی کارکنان غیر هیات علمی دانشگاه به تفکیک شهرستان در سال ۱۴۰۰

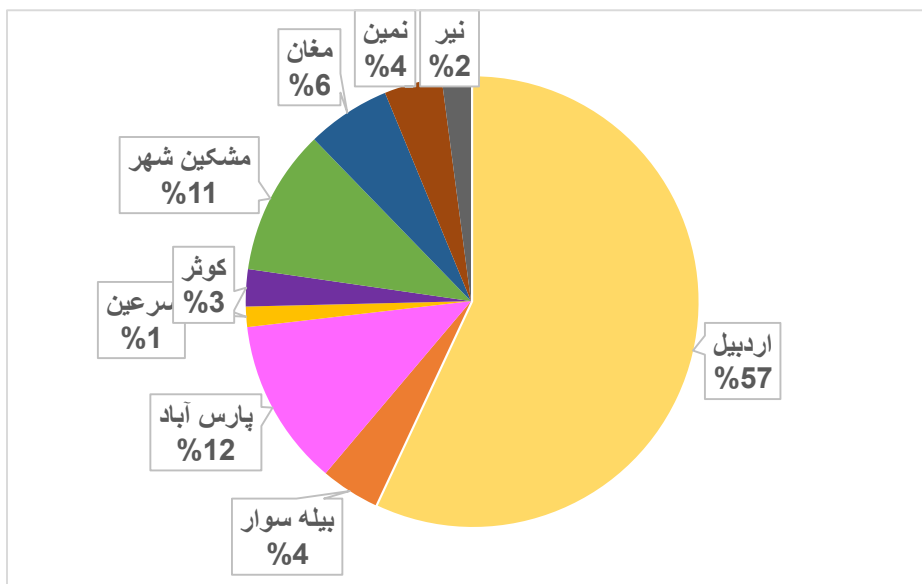

نمودار ۱۲-۶- توزیع فراوانی کارکنان غیر هیات علمی دانشگاه به تفکیک سابقه کار در سال ۱۴۰۰

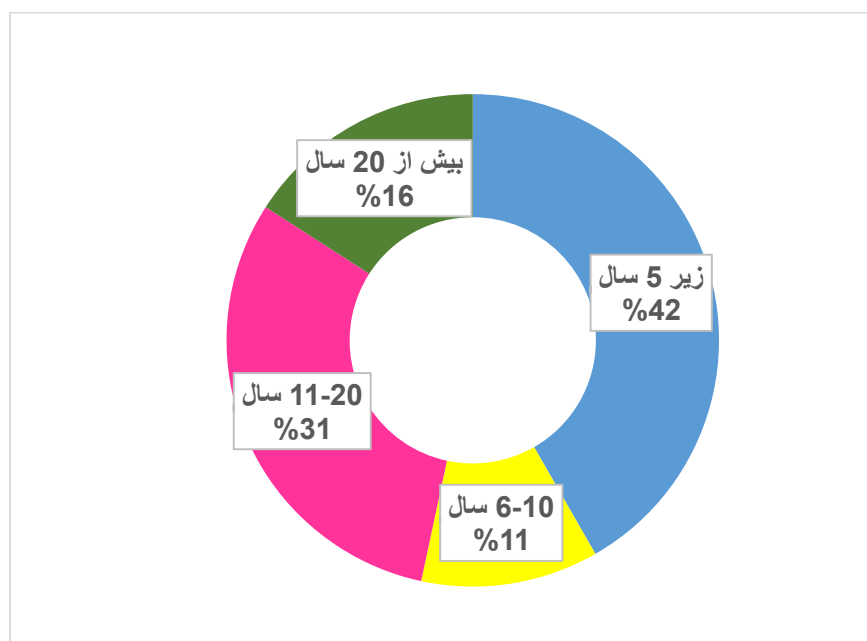

جدول ۲۰-۶- توزیع فراوانی کارکنان غیر هیات علمی دانشگاه به تفکیک شهرستان و سن در سال ۱۴۰۰-۱۳۹۹

شهرستان / سن	سال	زیر ۳۰ سال	۳۱-۴۰ سال	۴۱-۵۰ سال	۵۱-۶۰ سال	بیش از ۶۰ سال	جمع کل
اردبیل	۱۳۹۹	۱۰۱۱	۱۳۰۲	۱۳۰۹	۳۹۹	۳۲	۴۰۵۳
	۱۴۰۰	۱۲۰۳	۱۵۰۶	۱۴۲۵	۴۴۳	۳۰	۴۶۰۷
بيله سوار	۱۳۹۹	۱۰۹	۱۰۸	۷۶	۲۶	۰	۳۱۹
	۱۴۰۰	۱۰۹	۱۳۱	۷۱	۲۸	۱	۳۴۰
پارس آباد	۱۳۹۹	۳۳۱	۲۷۵	۱۹۲	۴۱	۲	۸۴۱
	۱۴۰۰	۳۸۴	۳۳۰	۲۰۷	۴۶	۳	۹۷۰
سرعین	۱۳۹۹	۴۸	۲۹	۲۵	۵	۱	۱۰۸
	۱۴۰۰	۴۷	۳۳	۲۸	۹	۱	۱۱۸
کوثر	۱۳۹۹	۵۷	۵۶	۶۴	۱۴	۱	۱۹۲
	۱۴۰۰	۶۸	۶۹	۶۳	۱۵	۰	۲۱۵
مشکین شهر	۱۳۹۹	۲۲۵	۲۵۲	۲۲۴	۸۵	۴	۷۹۰
	۱۴۰۰	۲۵۳	۲۸۲	۲۲۲	۸۵	۵	۸۴۷
مغان (گرمی)	۱۳۹۹	۱۴۲	۱۵۰	۱۲۶	۳۲	۰	۴۵۰
	۱۴۰۰	۱۶۴	۱۶۲	۱۳۲	۲۹	۰	۴۸۷
نمین	۱۳۹۹	۱۱۳	۹۳	۸۹	۱۴	۱	۳۱۰
	۱۴۰۰	۱۲۵	۱۰۰	۹۲	۱۷	۱	۳۳۵
نیر	۱۳۹۹	۴۷	۳۸	۴۴	۱۸	۲	۱۴۹
	۱۴۰۰	۵۲	۵۰	۴۶	۱۹	۲	۱۶۹
جمع کل	۱۳۹۹	۲۰۸۳	۲۳۰۳	۲۱۴۹	۶۳۴	۴۳	۷۲۱۲
	۱۴۰۰	۲۴۰۵	۲۶۶۳	۲۲۸۶	۶۹۱	۴۳	۸۰۸۸

نمودار ۱۳-۶- توزیع فراوانی کارکنان غیر هیات علمی دانشگاه به تفکیک سن در سال ۱۴۰۰

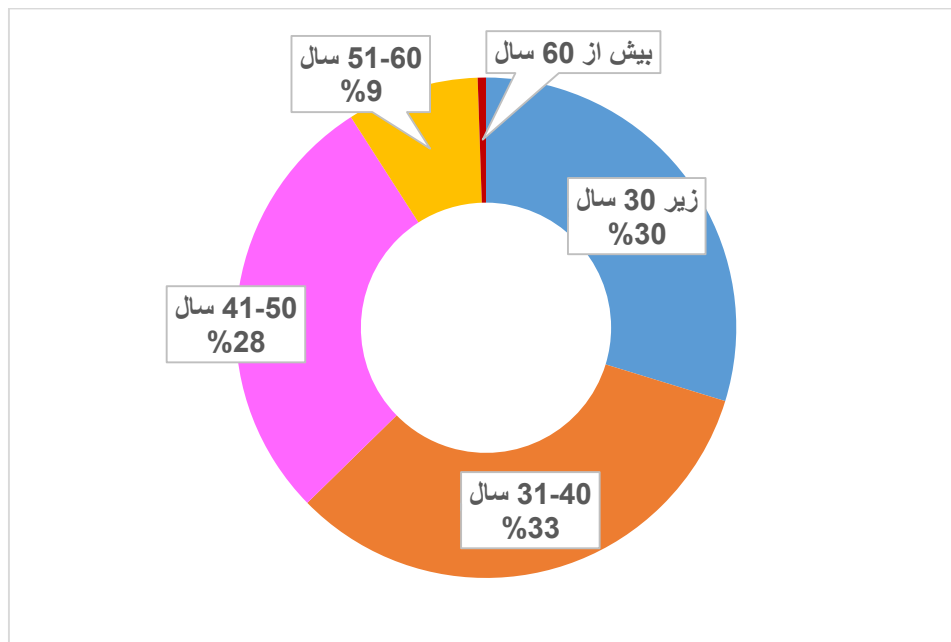

جدول ۲۱-۶- توزیع فراوانی کارکنان غیر هیات علمی دانشگاه به تفکیک شهرستان و نوع استخدام طی سال ۱۴۰۰-۱۳۹۹

شهرستان	نوع استخدام	سال	رسمی	پیمانی	ضریب کا	مشمولین قانون خدمات پزشکان و پیرا پزشکان	قرارداد	قرارداد	سایر	جمع کل
							موضوع تبصره ۲ ماده ۴	موضوع تبصره ۳ ماده ۲		
اردبیل	۱۳۹۹	۲۰۱۰	۲۸۹	۱۷	۸۸۹	۳۵۵	۴۶۸	۴۵	۴۰۷۳	
	۱۴۰۰	۲۷۶۴	۲۸۱	۲۴	۷۷۴	۳۲۹	۴۰۲	۳۳	۴۶۰۷	
بيله سوار	۱۳۹۹	۱۳۲	۱۶	۸	۹۲	۲۰	۲۰	۱۶	۳۱۴	
	۱۴۰۰	۱۶۲	۴۹	۸	۶۵	۱۸	۲۶	۱۲	۳۴۰	
پارس آباد	۱۳۹۹	۳۴۲	۱۰۷	۳۵	۲۵۲	۲۲	۶۱	۲۰	۸۳۹	
	۱۴۰۰	۴۶۴	۱۵۸	۳۲	۲۲۱	۲۴	۵۳	۱۸	۹۷۰	
سرعین	۱۳۹۹	۴۲	۳	۱	۲۶	۷	۸	۱۲	۹۹	
	۱۴۰۰	۵۱	۱۷	۲	۳۰	۵	۷	۶	۱۱۸	
کوثر	۱۳۹۹	۱۰۹	۱۶	۴	۲۹	۱۱	۱۲	۱۳	۱۹۴	
	۱۴۰۰	۱۳۶	۲۶	۱	۱۹	۱۰	۱۱	۱۲	۲۱۵	
مشکین شهر	۱۳۹۹	۴۱۰	۲۷	۱۶	۱۹۹	۶۴	۴۹	۲۲	۷۸۷	
	۱۴۰۰	۵۰۹	۶۷	۱۹	۱۶۱	۴۰	۳۲	۱۹	۸۴۷	
مغان (گرمی)	۱۳۹۹	۲۱۱	۲۹	۲۴	۱۱۱	۱۱	۳۴	۳۰	۴۵۰	
	۱۴۰۰	۲۶۹	۶۸	۲۷	۶۹	۹	۲۳	۲۲	۴۸۷	
نمین	۱۳۹۹	۱۳۵	۱۶	۳	۹۵	۳۶	۱۵	۲۳	۳۲۳	
	۱۴۰۰	۱۷۶	۲۴	۶	۶۸	۳۰	۱۲	۱۹	۳۳۵	
نیر	۱۳۹۹	۵۰	۳	۳	۲۵	۲۲	۱۷	۱۳	۱۳۳	
	۱۴۰۰	۷۵	۱۸	۳	۲۵	۲۰	۱۸	۱۰	۱۶۹	
جمع کل	۱۳۹۹	۳۴۴۱	۵۰۶	۱۱۱	۱۷۱۸	۵۴۸	۶۹۴	۱۹۴	۷۲۱۲	
	۱۴۰۰	۴۶۰۶	۷۰۸	۱۲۲	۱۴۳۲	۴۸۵	۵۸۴	۱۵۱	۸۰۸۸	

نمودار ۱۴-۶- توزیع فراوانی کارکنان غیر هیات علمی دانشگاه به تفکیک شهرستان و نوع استخدام در سال ۱۴۰۰

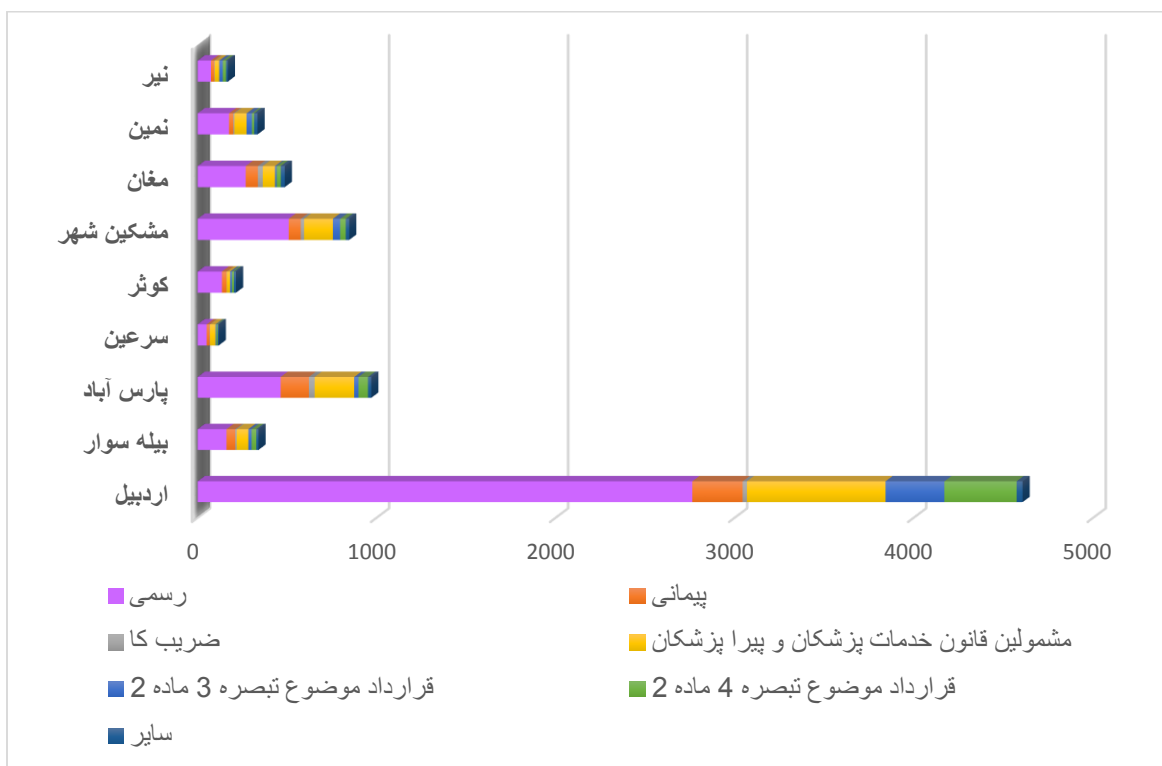

جدول ۲۲-۶- توزیع فراوانی کارکنان غیر هیات علمی شاغل در واحدهای تحت پوشش دانشگاه به تفکیک جنسیت و نوع استخدام طی سال ۱۳۹۹-۱۴۰۰

جمع کل	قراردادی تبصره ۴ ماده ۲		قراردادی تبصره ۳ ماده ۲		قراردادی بهر		مشمولین طرح		مشمولین ضریب کا		پیمانی		رسمی		نوع استخدام	
	مرد	زن	مرد	زن	مرد	زن	مرد	زن	مرد	زن	مرد	زن	مرد	زن	نام واحد	
															جنس سال	سال
۷۱۹	۸۷	۱۴	۵۳	۲۲	۰	۰	۶۸	۵۳	۱	۱	۲۰	۴	۲۶۴	۱۳۲	ستاد دانشگاه	
															۱۳۹۹	۱۴۰۰
۸۳۳	۷۷	۱۱	۴۷	۲۱	۰	۰	۶۳	۴۱	۱	۱	۴۳	۱۸	۳۴۵	۱۶۵	ستاد دانشگاه	
															۱۳۹۹	۱۴۰۰
۶۴	۱۴	۱	۲	۲	۰	۰	۰	۹	۰	۱	۰	۱	۱۶	۱۸	دانشکده پزشکی و پیرا پزشکی	
															۱۳۹۹	۱۴۰۰
۶۸	۱۳	۱	۱	۲	۰	۰	۲	۹	۰	۰	۰	۰	۱۷	۲۳	دانشکده پزشکی و پیرا پزشکی	
															۱۳۹۹	۱۴۰۰
۳۴	۲	۱	۲	۰	۰	۰	۱	۱۵	۱	۱	۱	۰	۳	۹	دانشکده داروسازی	
															۱۳۹۹	۱۴۰۰
۴۳	۲	۱	۲	۰	۰	۰	۲	۱۵	۲	۲	۱	۰	۴	۱۲	دانشکده داروسازی	
															۱۳۹۹	۱۴۰۰
۴۴	۵	۱	۲	۲	۰	۰	۱	۱۳	۲	۱	۰	۰	۱۲	۵	دانشکده	
															۱۳۹۹	۱۴۰۰
۴۴	۴	۰	۲	۱	۰	۰	۳	۱۱	۰	۰	۰	۰	۱۳	۱۰	دندانپزشکی	
															۱۳۹۹	۱۴۰۰
۳۸	۵	۱	۴	۱	۰	۰	۰	۳	۰	۰	۲	۱	۶	۱۵	دانشکده پرستاری و مامایی	
															۱۳۹۹	۱۴۰۰
۴۰	۵	۲	۲	۱	۰	۰	۰	۲	۰	۰	۰	۰	۱۳	۱۵	دانشکده پرستاری و مامایی	
															۱۳۹۹	۱۴۰۰
۳۴	۷	۱	۴	۰	۰	۰	۰	۳	۰	۰	۰	۰	۷	۱۲	دانشکده بهداشت	
															۱۳۹۹	۱۴۰۰
۴۰	۶	۱	۳	۰	۰	۰	۱	۴	۰	۰	۰	۰	۱۲	۱۳	دانشکده بهداشت	
															۱۳۹۹	۱۴۰۰
۵۴۳	۳۹	۲	۲۳	۱۰	۱۱	۳۴	۱۶	۶۴	۰	۰	۲	۱۱	۱۰۳	۲۲۸	مرکز بهداشت	
															۱۳۹۹	۱۴۰۰
۶۶۳	۲۵	۲	۱۸	۷	۶	۲۷	۱۶	۷۷	۰	۰	۶	۱۰	۱۶۱	۳۰۸	شهرستان اردبیل	
															۱۳۹۹	۱۴۰۰
۹۹	۸	۰	۷	۰	۳	۹	۴	۲۲	۰	۱	۱	۲	۱۸	۲۴	شبکه سرعین	
															۱۳۹۹	۱۴۰۰
۱۱۸	۷	۰	۵	۰	۲	۴	۱۲	۱۸	۰	۲	۷	۱۰	۲۱	۳۰	شبکه سرعین	
															۱۳۹۹	۱۴۰۰
۲۵۲	۱۰	۱	۹	۲	۹	۲۱	۱۵	۲۰	۰	۲	۱۱	۳	۶۹	۸۰	شبکه گرمی (مغان)	
															۱۳۹۹	۱۴۰۰
۲۵۷	۸	۱	۳	۴	۷	۱۵	۱۲	۱۲	۰	۰	۲۰	۸	۷۶	۹۱	شبکه گرمی (مغان)	
															۱۳۹۹	۱۴۰۰

ادامه جدول ۲۲-۶- توزیع فراوانی کارکنان غیر هیات علمی شاغل در واحدهای تحت پوشش دانشگاه به تفکیک جنسیت و نوع استخدام طی سال های ۱۴۰۰-۱۳۹۹

۱۹۲	۱۲	۲	۹	۵	۴	۱۲	۱۶	۳۰	۰	۰	۵	۲	۴۹	۴۶	۱۳۹۹	شبکه بيله سوار
۲۱۸	۸	۴	۱۰	۶	۵	۷	۱۹	۱۹	۰	۰	۲۴	۱۹	۵۷	۴۰	۱۴۰۰	
۳۲۷	۱۵	۲	۱۱	۲	۹	۱۱	۲۵	۴۷	۰	۰	۶	۱۰	۸۵	۱۰۴	۱۳۹۹	شبکه پارس آباد
۳۸۸	۱۵	۲	۷	۶	۷	۱۱	۲۵	۶۱	۰	۰	۲۲	۳۲	۹۳	۱۰۷	۱۴۰۰	
۴۲۹	۱۲	۱	۳۵	۱۶	۱	۲۱	۲۸	۵۴	۰	۰	۱۱	۴	۱۱۶	۱۳۰	۱۳۹۹	شبکه مشکين شهر
۵۲۱	۵	۰	۱۸	۱۳	۰	۱۹	۲۲	۴۸	۰	۰	۲۸	۱۸	۲۰۶	۱۴۴	۱۴۰۰	
۱۴۰	۸	۲	۷	۳	۴	۹	۷	۱۰	۰	۱	۶	۰	۴۱	۴۲	۱۳۹۹	شبکه کوثر
۱۴۲	۷	۲	۶	۳	۳	۹	۶	۲	۰	۰	۸	۸	۴۷	۴۱	۱۴۰۰	
۲۲۶	۱۱	۰	۱۷	۹	۴	۱۹	۱۷	۴۱	۰	۰	۹	۰	۴۸	۵۱	۱۳۹۹	شبکه نمين
۲۴۶	۶	۰	۱۳	۱۰	۴	۱۵	۱۲	۳۶	۰	۰	۱۳	۸	۶۸	۶۱	۱۴۰۰	
۱۳۳	۱۳	۴	۱۳	۹	۱	۱۲	۸	۱۷	۱	۲	۲	۱	۲۰	۳۰	۱۳۹۹	شبکه نير
۱۶۹	۱۴	۴	۱۱	۹	۰	۱۰	۷	۱۸	۱	۲	۱۳	۵	۳۸	۳۷	۱۴۰۰	
۱۰۸۴	۹۰	۲۷	۳۹	۴۵	۰	۰	۶۱	۲۱۳	۲	۲	۳۰	۱۴۸	۱۴۸	۲۷۹	۱۳۹۹	بیمارستان
۱۱۲۱	۷۴	۲۳	۳۸	۴۷	۰	۰	۳۸	۱۷۵	۲	۴	۳۰	۶۳	۱۸۲	۴۴۵	۱۴۰۰	امام خمینی اردبیل
۴۸۸	۳۱	۱۵	۲۱	۲۹	۰	۰	۱۳	۱۲۰	۰	۱	۳	۸	۵۰	۱۹۷	۱۳۹۹	بیمارستان علوی
۵۲۶	۳۰	۱۳	۲۰	۲۷	۰	۰	۱۲	۷۹	۰	۴	۵	۱۸	۶۶	۲۵۲	۱۴۰۰	
۴۹۷	۶۲	۱۶	۲۴	۲۹	۰	۰	۳۰	۸۷	۳	۱	۸	۱۱	۹۳	۱۳۳	۱۳۹۹	بیمارستان فاطمی
۵۶۷	۵۹	۱۲	۲۲	۲۸	۰	۰	۲۵	۷۰	۴	۳	۱۵	۱۳	۱۲۳	۱۹۳	۱۴۰۰	
۳۰۶	۲۸	۸	۹	۱۹	۰	۰	۱۰	۷۵	۱	۱	۲	۶	۳۹	۱۰۸	۱۳۹۹	بیمارستان بوعلی
۳۴۵	۲۶	۵	۹	۱۷	۰	۰	۱۱	۶۲	۰	۱	۸	۱۶	۵۰	۱۴۱	۱۴۰۰	
۲۲۲	۱۱	۰	۶	۷	۰	۰	۶	۲۸	۰	۰	۶	۲۵	۴۴	۸۹	۱۳۹۹	بیمارستان امام رضا
۲۸۵	۱۰	۰	۴	۷	۰	۰	۶	۳۹	۰	۱	۱۰	۱۸	۶۵	۱۲۵	۱۴۰۰	

ادامه جدول ۲۲-۶- توزیع فراوانی کارکنان غیر هیات علمی شاغل در واحدهای تحت پوشش دانشگاه به تفکیک جنسیت و نوع استخدام طی سال ۱۳۹۹-۱۴۰۰

۵۴	۲	۰	۰	۱	۰	۰	۲	۱۰	۱	۲	۴	۶	۷	۱۹	۱۳۹۹	بیمارستان کوثر
۷۳	۲	۰	۰	۱	۰	۰	۱	۱۰	۰	۱	۱	۹	۲۴	۲۴	۱۴۰۰	
۱۹۸	۱۹	۴	۰	۰	۰	۰	۹	۶۷	۷	۱۵	۲	۱۳	۱۷	۴۵	۱۳۹۹	بیمارستان ولایت گرمی
۲۲۸	۱۱	۳	۲	۰	۰	۰	۸	۳۷	۸	۱۹	۶	۳۲	۳۴	۶۸	۱۴۰۰	
۳۵۸	۲۶	۱۰	۱۰	۳	۰	۰	۱۳	۱۰۴	۷	۹	۲	۱۰	۴۶	۱۱۸	۱۳۹۹	بیمارستان ولیعصر مشکین
۳۳۰	۱۸	۹	۷	۲	۰	۰	۱۶	۷۵	۱۰	۱۱		۲۱	۱۳	۱۴۸	۱۴۰۰	
۹۷	۴	۰	۶	۴	۰	۰	۴	۳۳	۱	۲	۲	۵	۱۴	۲۲	۱۳۹۹	بیمارستان امام خمینی نمین
۱۰۶	۵		۴	۴	۰	۰	۵	۲۵	۲	۴	۲	۲	۱۹	۳۴	۱۴۰۰	
۵۱۲	۳۸	۶	۷	۲	۰	۰	۳۱	۱۴۹	۱۸	۱۷	۲۶	۶۵	۴۸	۱۰۵	۱۳۹۹	بیمارستان امام خمینی پارس آباد
۳۳۲	۲۵	۵	۷	۳	۰	۰	۲۰	۵۷	۱۴	۳	۷	۳۰	۶۱	۱۰۰	۱۴۰۰	
۰	۰	۰	۰	۰	۰	۰	۰	۰	۰	۰	۰	۰	۰	۰	۱۳۹۹	بیمارستان شهدا پارس آباد
۲۴۴	۶	۰	۱	۰	۰	۰	۷	۵۱	۵	۷	۲۰	۴۴	۳۹	۶۴	۱۴۰۰	
۱۲۲	۱۰	۶	۵	۱	۰	۰	۱۰	۳۶	۴	۴	۲	۷	۱۳	۲۴	۱۳۹۹	بیمارستان امام خمینی بیله سوار
۱۴۱	۱۰	۵	۳	۱	۰	۰	۴	۲۵	۳	۵	۹	۸	۲۴	۴۴	۱۴۰۰	
۷۲۱۲	۵۶۹	۱۲۵	۳۲۵	۲۲۳	۴۶	۱۴۸	۳۹۵	۱۳۲۳	۴۹	۶۴	۱۶۳	۳۴۳	۱۳۷۶	۲۰۶۵	۱۳۹۹	جمع به
۸۰۸۸	۴۷۸	۱۰۶	۲۶۵	۲۲۰	۳۴	۱۱۷	۳۵۵	۱۰۷۷	۵۲	۷۰	۲۹۸	۴۱۰	۱۸۷۱	۲۷۳۵	۱۴۰۰	تفکیک جنسیت

نمودار ۱۵-۶- توزیع فراوانی کارکنان غیر هیات علمی دانشگاه به تفکیک دانشکده در سال ۱۴۰۰

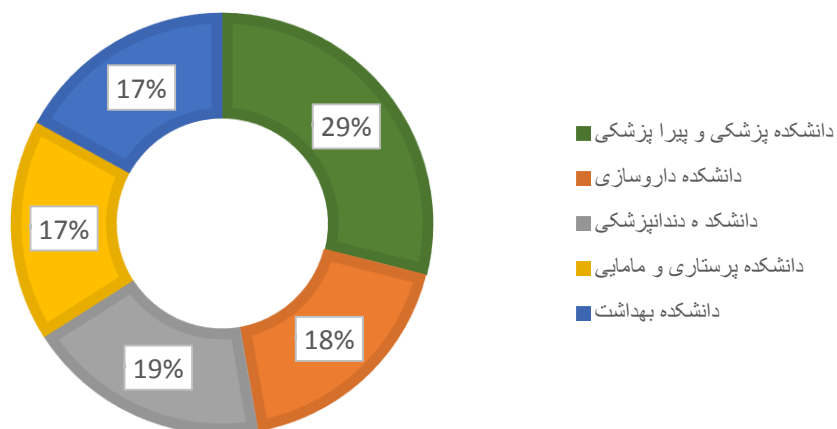

نمودار ۱۶-۶- توزیع فراوانی کارکنان غیر هیات علمی دانشگاه به تفکیک شبکه ها در سال ۱۴۰۰

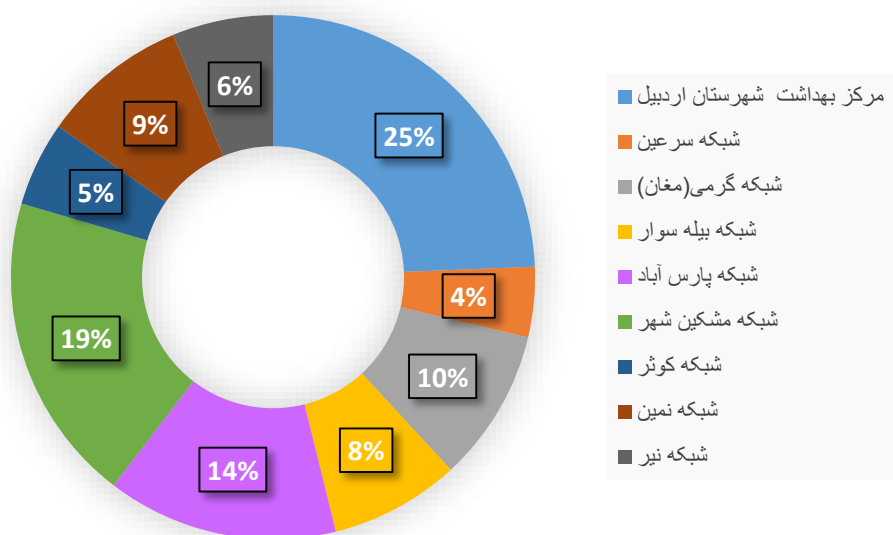

نمودار ۱۷-۶- توزیع فراوانی کارکنان غیر هیات علمی دانشگاه به تفکیک بیمارستان ها در سال ۱۴۰۰

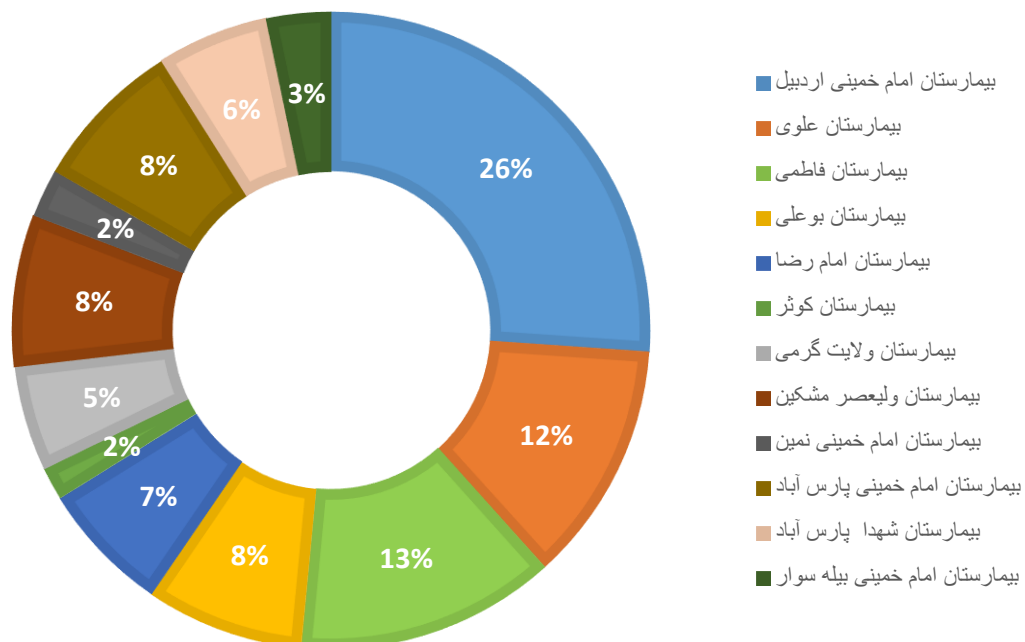

جدول ۲۳-۶- توزیع فراوانی اینارگران دانشگاه به تفکیک شهرستان طی سال های ۱۴۰۰-۱۳۹۹

ایثارگری شهرستان	سال	جانباز	جانباز و رزمنده	آزاده و جانباز	رزمنده	خانواده جانباز	خانواده شهید	خانواده رزمنده	جمع
اردبیل	۱۳۹۹	۱۸	۵۴	۱۰	۱۰۴	۱۸۸	۱۹۱	-	۵۶۵
	۱۴۰۰	۱۷	۵۳	۸	۱۰۳	۲۶۷	۱۹۸	۱۳۱	۷۷۷
بيله سوار	۱۳۹۹	-	۹	-	۵	۸	۶	-	۲۸
	۱۴۰۰	-	۹	-	۴	۱۸	۵	۱۸	۵۴
پارس آباد	۱۳۹۹	-	۴	۱	۱۷	۲۶	۲۱	-	۶۹
	۱۴۰۰	-	۴	۱	۱۵	۵۲	۲۳	۶۱	۱۵۶
سرعین	۱۳۹۹	-	۲	-	-	۱	۲	-	۵
	۱۴۰۰	-	۲	-	-	۲	۲	-	۶
کوثر	۱۳۹۹	۱	-	-	۴	۱۹	۴	-	۲۸
	۱۴۰۰	۱	-	-	۲	۲۰	۵	۲۳	۵۱
مشگین شهر	۱۳۹۹	۱	۸	۴	۲۷	۳۵	۳۸	-	۱۱۳
	۱۴۰۰	۲	۴	۳	۲۶	۴۵	۴۳	۳۲	۱۵۵
مغان (گرمی)	۱۳۹۹	۲	۴	-	۱۵	۱۳	۱۷	-	۵۱
	۱۴۰۰	۲	۲	-	۹	۱۷	۱۷	۲	۴۹
نمین	۱۳۹۹	-	۲	-	۳	۳	۵	-	۱۳
	۱۴۰۰	-	۱	-	۱	۱۰	۶	۱۳	۳۱
نیر	۱۳۹۹	-	-	-	۳	۱	۱	-	۵
	۱۴۰۰	-	۱	-	۵	۱	-	-	۷
جمع	۱۳۹۹	۲۲	۸۳	۱۵	۱۷۸	۲۹۴	۲۸۵	-	۸۷۷
	۱۴۰۰	۲۲	۷۶	۱۲	۱۶۵	۴۳۲	۲۹۹	۲۸۰	۱۲۸۶

نمودار ۱۸-۶- توزیع فراوانی اینارگران دانشگاه به تفکیک شهرستان در سال ۱۴۰۰

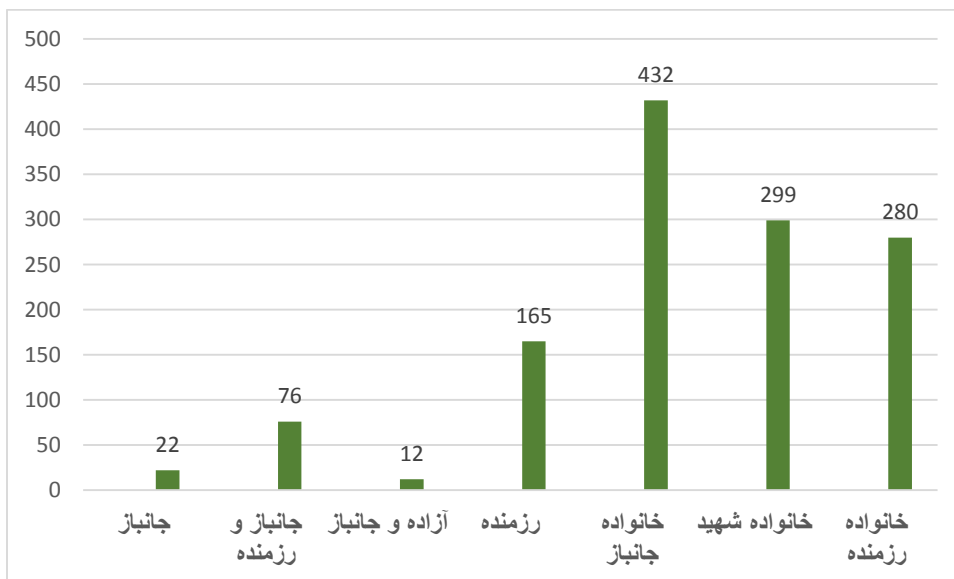

جدول ۲۴-۶- فعالیت های مدیریت منابع انسانی طی سال های ۱۳۹۸-۱۴۰۰

نوع فعالیت	سال ۱۳۹۸	سال ۱۳۹۹	سال ۱۴۰۰
انجام تبدیل وضع کارکنان	۱۵۳	۲۵۸	۹۰۰
بررسی و کارشناسی و صدور مجوز انتقال کارکنان	۷۴	۸۰	۹۰
بررسی و کارشناسی و صدور مجوز ماموریت آموزشی کارکنان	۴۱	۴۲	۴۶
بررسی و کارشناسی و صدور مجوز طرح و ضریب کا	۸۴۲	۶۸۱	۸۵۰
تمدید قرارداد کارکنان قراردادی و پیمانی	۲۰۳۵	۲۱۲۶	۲۸۷۵
صدور احکام کارکنان ستادی	۵۸۰	۷۱۱	۸۳۶
صدور معرفینامه جذب کارکنان جدید	۹۸	۵۳۷	۴۰۰
انجام تبدیل وضع کارکنان	۱۵۳	۲۵۸	۹۰۰
بررسی و کارشناسی و صدور مجوز انتقال کارکنان	۷۴	۸۰	۹۰
بررسی و کارشناسی و صدور مجوز ماموریت آموزشی کارکنان	۴۱	۴۲	۴۶

جدول ۲۵-۶- عملکرد واحد آموزش ضمن خدمت کارکنان دانشگاه در سال ۱۳۹۹

نوع دوره آموزشی	تعداد دوره ها	تعداد کلاس ها	تعداد فراگیران				نفرساعت آموزشی				سرانه آموزش (به ساعت)			
			مدیران		کارمندان		مدیران		کارمندان		مدیران		کارمندان	
			مرد	زن	مرد	زن	مرد	زن	مرد	زن	مرد	زن	مرد	زن
بهبود مدیریت	۸	۵	۱۷	۹۷	۳۲	۷۴	۱۰۴	۶۳۴	۲۱۵	۴۴۴	۱	۶.۱۰	۰.۰۳	۰.۰۶
شغلی	۲۳۲	۳۹۸	۳۹۹۵	۳۵۷۰	۵۲۶۳۶	۲۵۵۹۸	۳۰۸۹۹	۲۷۶۰۱	۴۲۳۵۱۳	۱۹۸۴۵۷	۲۹۷.۱۱	۲۶۵.۳۹	۵۴.۰۱	۲۵.۳۱
عمومی (به استثناء دوره های فناوری اطلاعات)	۳۱	۲۶	۱۵۷۶	۱۹۴۵	۱۹۸۵۳	۱۳۰۷۰	۱۱۶۷۶	۱۴۰۵۷	۱۴۴۹۴۵	۹۳۳۷۶	۱۱۲.۲۷	۱۳۵.۱۶	۱۸.۴۹	۱۱.۹۱
توجیهی بدو خدمت	۲	۴	۱	۱	۷۲	۳۳	۱۰۰	۱۰۰	۷۲۰۰	۳۳۰۰	۰.۹۶	۰.۹۶	۰.۹۲	۰.۴۲
فناوری اطلاعات	۰	۰	۰	۰	۰	۰	۰	۰	۰	۰	۰	۰	۰	۰
جمع	۲۷۳	۴۳۳	۵۵۸۹	۵۶۱۳	۷۲۵۹۳	۳۸۷۷۵	۴۲۷۷۹	۴۲۳۹۲	۵۷۵۸۷۳	۲۹۵۵۷۷	۴۱۱.۳۴	۴۰۷.۶۱	۷۳.۴۵	۳۷.۷۰
			۱۱۲۰۲		۱۱۱۳۶۸		۸۵۱۷۱		۸۷۱۴۵۰		۸۱۸.۹۵		۱۱۱.۱۵	
			۱۲۲۵۷۰				۹۵۶۶۲۱				سرانه کل : ۱۲۰.۴۱			

جدول ۲۶-۶- عملکرد واحد آموزش ضمن خدمت کارکنان دانشگاه در سال ۱۴۰۰

سرانه آموزش (به ساعت)		نفرساعت آموزشی						تعداد فراگیران				تعداد کلاس ها	تعداد دوره ها	نوع دوره آموزشی
کارمندان		مدیران		کارمندان		مدیران		کارمندان		مدیران				
مرد	زن	مرد	زن	مرد	زن	مرد	زن	مرد	زن	مرد	زن			
۰.۰۳	۰.۰۱	۴.۲۵	۰.۸۷	۲۱۸	۹۸	۴۴۲	۹۰	۲۷	۱۴	۵۹	۱۳	۶	۶	بهبود مدیریت
۱۹.۳۹	۴۶.۳۳	۱۷۴.۱۶	۲۳۸.۱۰	۱۵۲۰۱۳	۳۶۳۲۵۵	۱۸۱۱۳	۲۴۷۶۲	۲۳۲۶۹	۵۴۴۸۹	۲۶۱۵	۳۷۵۹	۴۳۲	۲۳۵	شغلی
۱۳.۱۰	۲۱.۴۶	۱۴۴.۳۱	۱۲۴.۹۵	۱۰۲۶۸۶	۱۶۸۲۳۹	۱۵۰۰۸	۱۲۹۹۵	۱۵۶۳۵	۲۵۴۵۷	۲۲۴۹	۱۹۳۱	۲۲	۲۷	عمومی (به استثناء دوره های فناوری اطلاعات)
۸.۵۲	۹.۶۵	۱۰.۷۷	۵.۳۸	۶۶۸۴۰	۷۵۶۶۰	۱۱۲۰	۵۶۰	۴۳۸	۵۰۳	۸	۴	۳	۲	توجیهی بدو خدمت
۰	۰	۰	۰	۰	۰	۰	۰	۰	۰	۰	۰	۰	۰	فناوری اطلاعات
۴۱.۰۴	۷۷.۴۵	۳۳۳.۴۹	۳۶۹.۳۰	۳۲۱۷۵۷	۶۰۷۲۵۲	۳۴۶۸۳	۳۸۴۰۷	۳۹۳۶۹	۸۰۴۶۳	۴۹۳۱	۵۷۰۷			
۱۱۸.۴۹		۷۰۲.۷۹		۹۲۹۰۰۹		۷۳۰۹۰		۱۱۹۸۳۲		۱۰۶۳۸		۴۶۳	۲۷۰	جمع
سرانه کل: ۱۲۶.۱۳				۱۰۰۲۰۹۹				۱۳۰۴۷۰						

نمودار ۱۹-۶- نفر ساعت آموزشی به تفکیک مدیران و کارکنان در سال ۱۴۰۰

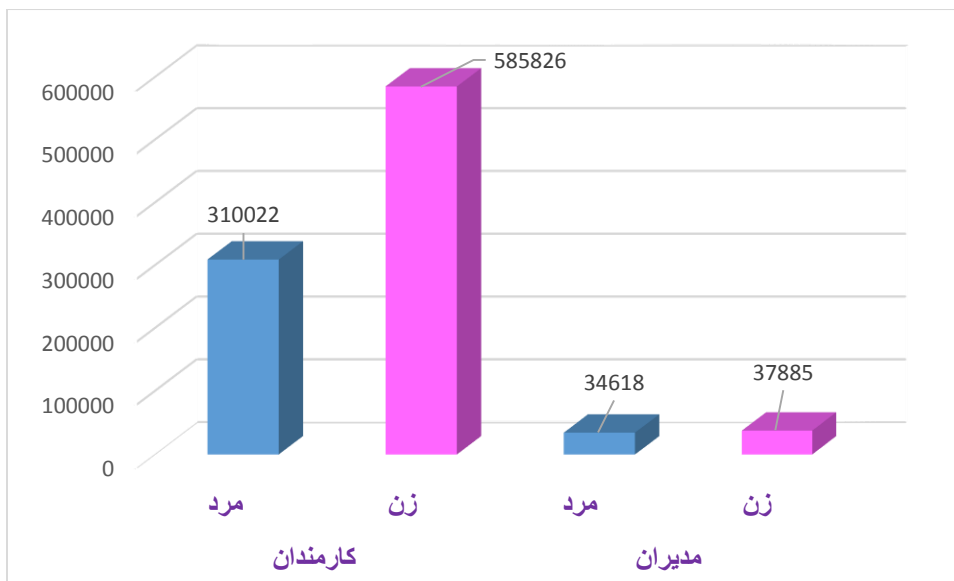

نمودار ۲۰-۶- تعداد فراگیران به تفکیک مدیران و کارکنان در سال ۱۴۰۰

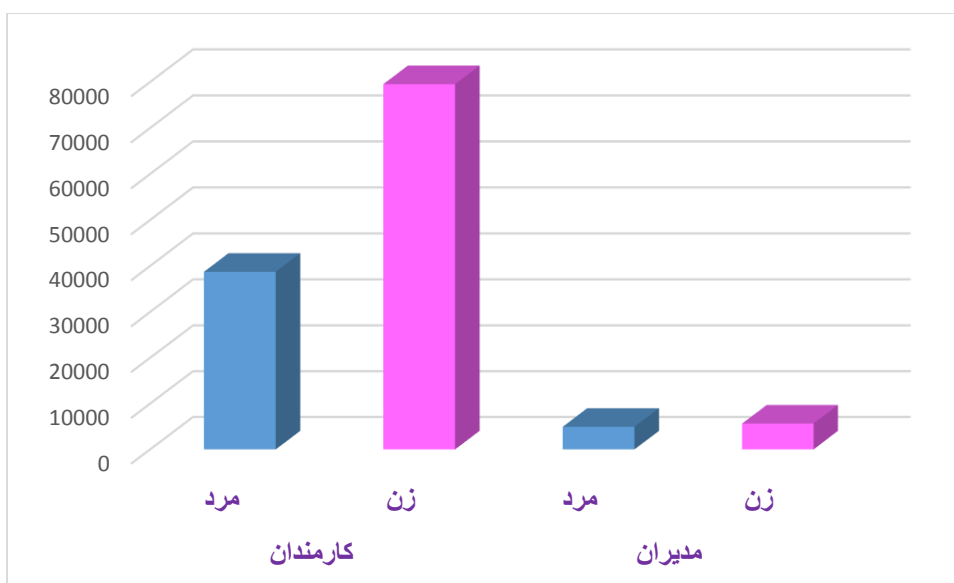

نمودار ۲۱-۶- تعداد کلاس ها به تفکیک طی سال های ۱۳۹۹-۱۴۰۰

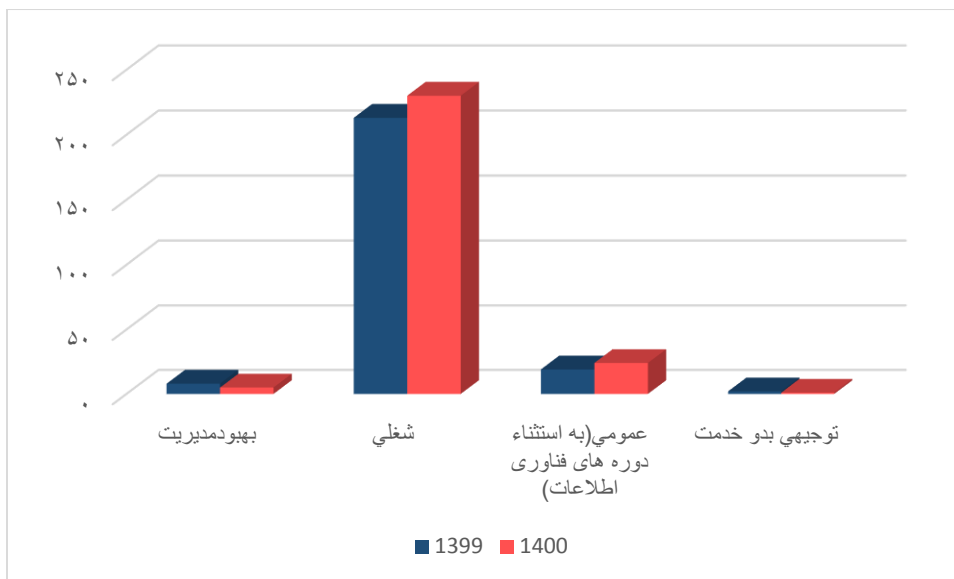

فصل هفتم

معاونت فرهنگی و

دانشجویی

معرفی معاونت فرهنگی و دانشجویی:

از آنجا که یکی از اهداف اصلی دانشگاه شکوفایی استعداد های آزاد جامعه می باشد و این امر ارتباط نزدیکی با نحوه زندگی و فعالیت های اجتماعی دانشجویان دارد به همین جهت در حوزه معاونت دانشجویی فرهنگی تلاش برای تامین رفاه و شرایط لازم زندگی دانشجویی متناسب، ارتقاء تجلی ایمان دینی در رفتار های فردی و اجتماعی دانشجویان ، ارتقاء خدمات فرهنگی، رفاهی، مشاوره و خدمات روانشناختی ، ارتقاء سلامت جسمی ، روانی و اجتماعی دانشجویان ، ارتقاء مهارت های زندگی دانشجویان ، ارتقاء بهره گیری از تکنولوژی روز جهت خدمات فرهنگی ، رفاهی و مشاوره بر اساس الگوی برنامه های توسعه طرح ریزی گردیده است. ایجاد بستری مناسب برای شکوفایی استعداد های دانشجویان در ابعاد جسمی، روحی، روانی و فکری از رهگذر حمایت های مادی و معنوی از نهاد دانشجویی و نیز ارائه آموزش های لازم در جهت تربیت دانشجویان کار آمد و توانمند، برای ورود به عرصه اجتماع و ارتقاء سطح جامعه و ایجاد مسئولیت پذیری در دانشجویان از مهمترین اولویت های کاری این معاونت می باشد. این معاونت با واحد های ذیل انجام وظیفه می نماید.

- مدیریت تعالی فرهنگی و فعالیت های فوق برنامه
- مدیریت امور دانشجویی
- امور عمومی
- اداره تربیت بدنی
- دبیر خانه شورای انضباطی دانشجویان
- اداره مشاوره و سلامت روان دانشجویی

جدول ۱-۷- مشخصات خوابگاه های دانشگاه علوم پزشکی و خدمات بهداشتی درمانی در سال های ۱۴۰۰ - ۱۳۹۹

سال	ردیف	نام خوابگاه	نوع کاربرد	نوع مالکیت	ظرفیت استاندارد	ظرفیت فعلی	مساحت زیربنای مفید(متر مربع)	مساحت کل	سال ساخت	سال بهره برداری
۱۳۹۹	۱	فاطمیه	خوابگاهی	دولتی	۳۴۰	۴۰۴	۲۷۳۰	۵۲۷۰	۱۳۸۰	۱۳۸۴
	۲	آزادگان	مسکونی	دولتی	۹۵	۱۱۵	۱۰۴۰	۱۶۵۰	۱۳۸۰	۱۳۸۰
	۳	شهید باهنر	اداری	دولتی	۱۹۰	۱۷۷	۱۴۸۸	۲۱۷۰	۱۳۵۰	۱۳۹۲
	۴	کوثر	مسکونی	دولتی	۱۰۸	۱۲۰	۷۴۸	۱۲۱۲	۱۳۹۰	۱۳۹۳
	۵	مشارکتی جامی	مسکونی	استیجاری	۷۲	۹۰	۶۰۰	۱۳۰۰	۱۳۸۵	۱۳۹۸
	۶	زینبیه مغان	مسکونی	دولتی	۴۴	۳۶	۲۲۷	۳۹۰	۱۳۵۰	۱۳۹۰
	۷	زینبیه مشکین شهر	مسکونی	دولتی	۲۸	۳۷	۱۹۷	۳۶۰	۱۳۷۵	۱۳۹۲
	۸	مشارکتی سبلان	مسکونی	استیجاری	۷۲	۸۶	۶۴۴	۱۲۰۰	۱۳۸۹	۱۳۹۲
	۹	ولی عصر مغان	اداری	دولتی	۴۰	۴۳	۲۳۸	۳۹۰	۱۳۸۰	۱۳۹۰
	۱۰	مشارکتی بسیج	مسکونی	استیجاری	۶۴	۸۵	۴۸۸	۱۲۰۰	۱۳۸۲	۱۳۹۱
۱۴۰۰	۱	فاطمیه	خوابگاهی	دولتی	۳۴۰	۴۱۷	۲۷۳۰	۵۲۷۰	۱۳۸۰	۱۳۸۴
	۲	آزادگان	مسکونی	دولتی	۹۵	۱۲۴	۱۰۴۰	۱۶۵۰	۱۳۸۰	۱۳۸۰
	۳	شهید باهنر	اداری	دولتی	۱۹۰	۲۱۲	۱۴۸۸	۲۱۷۰	۱۳۵۰	۱۳۹۲
	۴	کوثر	مسکونی	دولتی	۱۰۸	۱۲۰	۷۴۸	۱۲۱۲	۱۳۹۰	۱۳۹۳
	۵	مشارکتی جامی	مسکونی	استیجاری	۷۲	۷۲	۶۰۰	۱۳۰۰	۱۳۸۵	۱۳۹۸
	۶	زینبیه مغان	مسکونی	دولتی	۴۴	۴۸	۲۲۷	۳۹۰	۱۳۵۰	۱۳۹۰
	۷	زینبیه مشکین شهر	مسکونی	دولتی	۲۸	۴۸	۱۹۷	۳۶۰	۱۳۷۵	۱۳۹۲
	۸	مشارکتی سبلان	مسکونی	استیجاری	۷۲	۹۶	۶۴۴	۱۲۰۰	۱۳۸۹	۱۳۹۲
	۹	ولی عصر مغان	اداری	دولتی	۴۰	۵۳	۲۳۸	۳۹۰	۱۳۸۰	۱۳۹۰

جدول ۲-۷- توزیع فراوانی دانشجویان استفاده کننده از خوابگاه های دانشجویی به تفکیک دانشکده و جنسیت در سال های ۱۴۰۰ - ۱۳۹۹

سال	دانشکده جنسیت	پزشکی و پیراپزشکی	داروسازی	دندانپزشکی	پرديس بين الملل	پرستاری و مامایی	بهداشت	پرستاری و مامایی گرمی	آموزشکده سلامت مشکین	جمع کل
۱۳۹۹	دختر	۱۲۲	۸	۲۵	۱۸	۱۲۰	۷	۲۱	۳۱	۳۵۲
	پسر	۶۳	۳	۱۷	۰	۶۹	۲	۲۷	۰	۱۸۱
	جمع کل	۱۸۵	۱۱	۴۲	۱۸	۱۸۹	۹	۴۸	۳۱	۵۳۳
۱۴۰۰	دختر	۲۳۸	۴۰	۵۰	۵۶	۱۶۸	۱۵۱	۴۸	۴۸	۷۹۹
	پسر	۱۸۵	۲۳	۴۷	۱	۹۸	۴۶	۵۳	۰	۴۵۳
	جمع کل	۴۲۳	۶۳	۹۷	۵۷	۲۶۶	۱۹۷	۱۰۱	۴۸	۱۲۵۲
در صد تغییر سال ۱۴۰۰ نسبت به ۱۳۹۹		٪۲۲۹	٪۵۷۳	٪۲۳۱	٪۳۱۷	٪۱۴۱	٪۲۱۸۹	٪۲۱۰	٪۱۵۵	٪۲۳۵

نمودار ۱-۷- توزیع فراوانی دانشجویان استفاده کننده از خوابگاه به تفکیک دانشکده در سال ۱۴۰۰

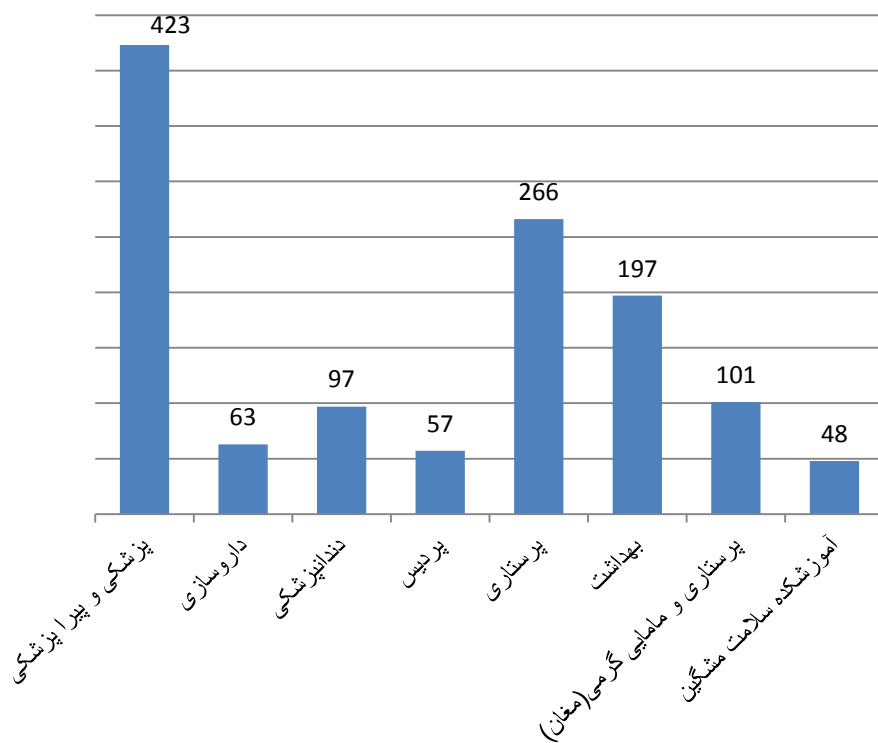

نمودار ۲-۷- توزیع فراوانی دانشجویان استفاده کننده از خوابگاه در سال های ۱۳۹۹-۱۴۰۰

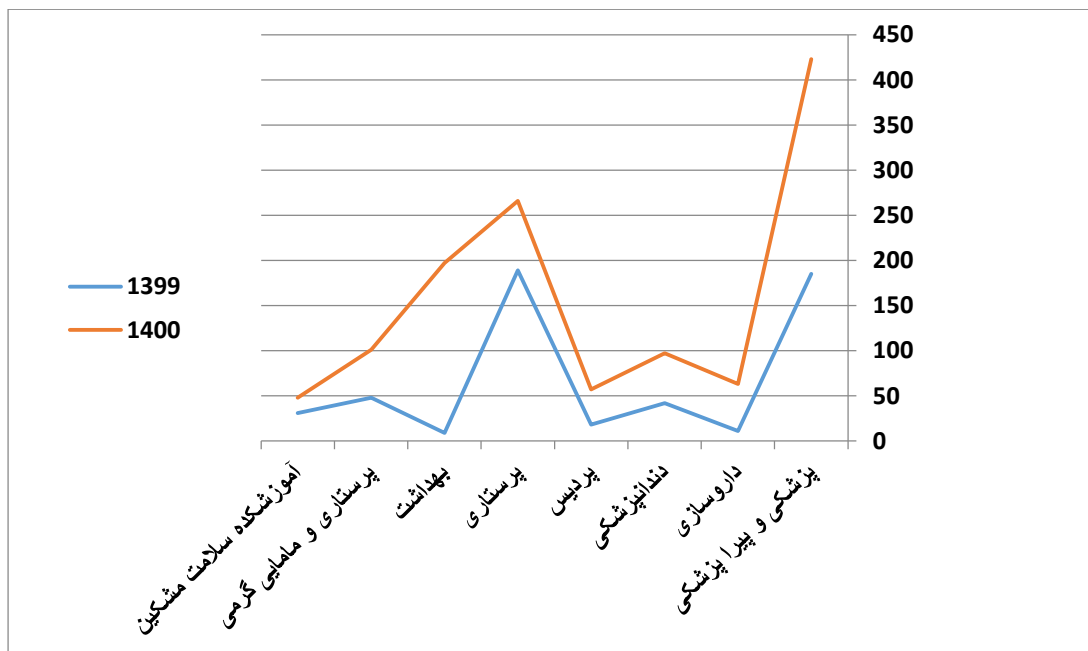

جدول ۳-۷- توزیع فراوانی وام های دانشجویی به تفکیک جنسیت و دانشکده در سال ۱۴۰۰

پیراپزشکی			دندانپزشکی			داروسازی			پزشکی			دانشکده و نوع وام
مبلغ وام دریافتی (ریال)	پسر	دختر	مبلغ وام دریافتی (ریال)	پسر	دختر	مبلغ وام دریافتی (ریال)	پسر	دختر	مبلغ وام دریافتی (ریال)	پسر	دختر	
۲۹۶۱۰۰۰۰۰	۴۱	۱۲۱	۳۰۹۲۲۵۰۰۰	۹۵	۷۸	۲۵۷۲۵۰۰۰	۷۱	۶۳	۱۲۰۶۲۷۵۰۰	۳۸۷	۲۵۳	تحصیلی
۶۰۰۰۰۰۰	۱۲	۲۸	۳۳۰۰۰۰۰	۱۰	۱۲	۳۴۵۰۰۰۰	۱۴	۹	۱۵۶۰۰۰۰۰	۷۷	۲۷	ضروری عادی
-	-	-	-	-	-	-	-	-	۶۰۰۰۰۰۰	۱	۱	ضروری تکمیلی
-	-	-	۴۸۰۰۰۰۰	۱۲	۳	۳۶۰۰۰۰۰	۵	۳	۱۰۰۰۰۰۰	۲۲	۱۴	وام تبصره ۲
-	-	-	۱۰۰۰۰۰۰	۱	۱	۵۰۰۰۰۰۰	۱	-	۱۵۰۰۰۰۰	۲	۱	ودیعه مسکن
-	-	-	-	-	-	-	-	-	۱۰۰۰۰۰۰	۲	-	ودیعه مسکن تکمیلی
-	-	-	۱۰۰۰۰۰۰	-	۱	۱۰۰۰۰۰۰	-	۱	-	-	-	ازدواج
-	-	-	-	-	-	-	-	-	۱۰۴۰۰۰۰۰	۲۰	۳۲	وام دستیاری
-	-	-	-	-	-	-	-	-	۴۵۶۲۵۰۰	۱	۴	وام درمانی تکمیلی
-	-	-	-	-	-	-	-	-	بدون مبلغ	۱۷	۴۰	وام بیمه تامین اجتماعی
۳۵۶۱۰۰۰۰۰	۵۳	۱۴۹	۵۰۰۲۲۵۰۰۰	۱۱۸	۹۵	۳۸۷۷۵۰۰۰	۹۱	۷۶	۲۷۶۲۸۳۷۵۰۰	۵۲۹	۳۷۲	جمع کل

ادامه ی جدول ۳-۷- توزیع فراوانی وام های دانشجویی به تفکیک جنسیت و دانشکده در سال ۱۴۰۰

جمع کل وام پرداختی	آموزشکده سلامت مشکین			پرستاری و مامایی گرمی			بهداشت			پرستاری و مامایی			نوع وام
	مبلغ وام دریافتی (ریال)	پسر	دختر	مبلغ وام دریافتی (ریال)	پسر	دختر	مبلغ وام دریافتی (ریال)	پسر	دختر	مبلغ وام دریافتی (ریال)	پسر	دختر	
۳۵۲۴۱۵۰۰۰۰	۲۳۵۷۲۵۰۰۰۰	۵۶	۷۰	۲۳۶۹۵۰۰۰۰	۶۹	۶۶	۲۶۲۳۲۵۰۰۰۰	۳۲	۱۱۱	۷۲۰۳۰۰۰۰۰۰	۱۸۳	۲۱۶	تحصیلی
۵۳۲۵۰۰۰۰۰۰	۳۷۵۰۰۰۰۰۰	۱۳	۱۲	۳۳۰۰۰۰۰۰۰	۱۰	۱۲	۵۵۵۰۰۰۰۰۰۰	۱۱	۲۶	۱۲۳۰۰۰۰۰۰۰۰	۳۱	۵۱	ضروری
۶۰۰۰۰۰۰۰	-	-	-	-	-	-	-	-	-	-	-	-	ضروری تکمیلی
۱۸۴۰۰۰۰۰۰۰	-	-	-	-	-	-	-	-	-	-	-	-	وام تبصره ۲
۳۰۰۰۰۰۰۰۰۰	-	-	-	-	-	-	-	-	-	-	-	-	ودیعه مسکن
۱۰۰۰۰۰۰۰۰۰۰	-	-	-	-	-	-	-	-	-	-	-	-	ودیعه مسکن تکمیلی
۵۰۰۰۰۰۰۰۰۰	۱۰۰۰۰۰۰۰۰۰	-	۱	-	-	-	-	-	-	۲۰۰۰۰۰۰۰۰۰	-	۲	ازدواج
۱۰۴۰۰۰۰۰۰۰۰۰	-	-	-	-	-	-	-	-	-	-	-	-	وام دستپاری
۴۵۶۲۵۰۰۰۰	-	-	-	-	-	-	-	-	-	-	-	-	وام درمانی تکمیلی
بدون مبلغ	-	-	-	-	-	-	-	-	-	-	-	-	وام بیمه اجتماعی
۵۷۴۱۲۱۲۵۰۰۰	۲۸۳۲۲۵۰۰۰۰	۶۹	۸۳	۲۶۹۹۵۰۰۰۰۰	۷۹	۷۸	۳۱۷۸۲۵۰۰۰۰۰	۴۳	۱۳۷	۸۶۳۳۰۰۰۰۰۰۰	۲۱۴	۲۶۹	جمع کل

*تمامی دانشجویانی که بیمه ندارند می توانند از طریق سایت سلامت بصورت رایگان بیمه شوند.

جدول ۴-۷- فراوانی دانشجویان متقاضی و تعداد وام های داده شده از صندوق رفاه در سال های ۱۴۰۰-۱۳۹۹

سال	وام	دانشجویان متقاضی (نفر)	وام پرداخت شده (نفر)
۱۳۹۹	تحصیلی	۲۱۵۶	۲۰۶۴
	ضروری	۳۰۶	۳۰۶
	مسکن	۱۳۸	۴۹
	تبصره ۲	۳	۲
	ودیعه مسکن	۳	۳
	جمع کل	۲۶۲۶	۲۴۲۴
۱۴۰۰	تحصیلی	۲۱۴۷	۱۹۱۲
	ضروری عادی	۴۹۴	۳۵۵
	ضروری تکمیلی	۲	۲
	وام ازدواج	۲۴	۵
	تبصره ۲	۸۵	۵۹
	ودیعه مسکن عادی	۱۵	۶
	ودیعه مسکن تکمیلی	۳	۲
	وام دستیاری	۵۲	۵۲
	وام درمانی تکمیلی	۵	۵
	وام بیمه تامین اجتماعی	۵۷	۵۷
جمع کل	۲۸۸۴	۲۴۵۵	

نمودار ۳-۷- فراوانی وام پرداخت شده به تفکیک نوع وام در سال ۱۴۰۰

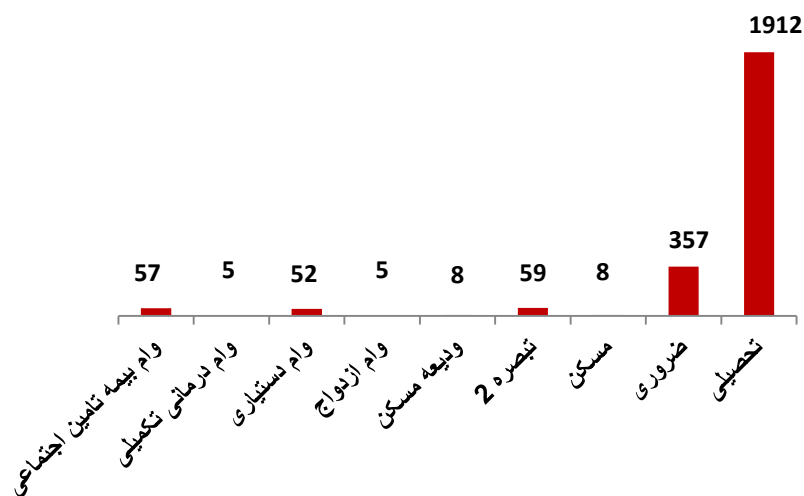

جدول ۵-۷- توزیع فراوانی دانشجویان عضو تشکل های دانشجویی دانشگاه به تفکیک دانشکده و جنسیت در سال های ۱۴۰۰-۱۳۹۹

سال	نوع تشکل	پزشکی و پیراپزشکی		داروسازی		دندانپزشکی		پرديس بين الملل		پرستاری و مامایی		بهداشت		پرستاری و مامایی گرمی		آموزشکده سلامت مشکین		جمع به تفکیک تشکل
		پسر	دختر	پسر	دختر	پسر	دختر	پسر	دختر	پسر	دختر	پسر	دختر	پسر	دختر	پسر	دختر	
۱۳۹۹	انجمن اسلامی	۱۲	۱۹	۱	۲	۱	۳	۲	۴	۵	۱	۴	۲	۱	۰	۰	۰	۵۷
	جامعه اسلامی	۴	۶	۰	۲	۱	۳	۰	۲	۲	۲	۳	۵	۰	۰	۰	۳۰	
	جمع به تفکیک جنسیت	۱۶	۲۵	۱	۴	۲	۶	۲	۶	۷	۳	۷	۷	۱	۰	۰	۰	۸۷
	جمع به تفکیک دانشکده	۴۱	۵	۸	۸	۸	۱۰	۱۴	۱	۸۷	۰	۰	۰	۰	۰	۰	۰	۸۷
۱۴۰۰	انجمن اسلامی	۴۵	۴۰	۲۰	۱۰	۳۰	۳۰	۲۰	۲۰	۳۵	۳۵	۳۵	۱۴	۱۳	۳۶۷	
	جامعه اسلامی	۲۵	۲۵	۴۰	۴۰	۱۵	۱۵	۲۰	۲۰	۱۵	۱۵	۲۳۰	
	جمع به تفکیک جنسیت	۱۲	۱۸	۰	۰	۰	۰	۰	۰	۵	۵	۰	۲	۰	۰	۰	۴۲	
	جمع به تفکیک دانشکده	۱۶۵	۱۱۰	۹۰	۰	۹۰	۹۰	۹۷	۶۰	۲۷	۶۳۹	۰	۰	۰	۰	۰	۰	

جدول ۶-۷- توزیع فراوانی فعالیت های برگزار شده توسط تشکل های دانشجویی دانشگاه در سال های ۱۴۰۰-۱۳۹۹

ویژه نامه منتشر شده	مسابقات فرهنگی	مراسم	اردوهای داخل استانی	اردوهای خارج استانی	نوع تشکل	سال
۱	۰	۰	۰	۰	انجمن اسلامی	۱۳۹۹
۴	۰	۳	۰	۰	جامعه اسلامی	
۲۰	۱	۵	۲	۰	انجمن اسلامی	۱۴۰۰
۳	۰	۰	۰	۰	جامعه اسلامی	

جدول ۷-۷- توزیع فراوانی فعالیت های برگزار شده توسط کانون دانشجویی دانشگاه در سال های ۱۴۰۰ - ۱۳۹۹

نوع کانون	سال	اردوهای خارج استانی	اردوهای داخل استانی	مراسم	مسابقات فرهنگی	کارگاه	همایش
هلال احمر	۱۳۹۹	۰	۰	۱	۱	۰	۰
	۱۴۰۰	۰	۰	۰	۰	۰	۰
اخلاق حرفه ای	۱۳۹۹	۰	۰	۰	۰	۲	۰
	۱۴۰۰	۰	۰	۰	۰	۲	۰
سلامت مشگین شهر	۱۳۹۹	۰	۰	۱	۱	۰	۰
	۱۴۰۰	۰	۱	۰	۰	۲	۰
محیط زیست	۱۳۹۹	۰	۰	۰	۱	۰	۰
	۱۴۰۰	۰	۰	۱	۱	۰	۰
بارش مهر	۱۳۹۹	۰	۰	۳	۰	۰	۰
	۱۴۰۰	۰	۰	۴	۰	۰	۰
قرآن و عترت	۱۳۹۹	۰	۰	۴	۳	۱	۰
	۱۴۰۰	۰	۰	۱	۵	۰	۰
زبان انگلیسی	۱۳۹۹	۰	۰	۰	۲	۳	۰
	۱۴۰۰	۰	۰	۰	۰	۰	۰
گردشگری	۱۳۹۹	۰	۰	۰	۰	۱	۰
	۱۴۰۰	۲	۱	۰	۱	۰	۰
عفاف و حجاب	۱۳۹۹	۰	۰	۲	۶	۲	۰
	۱۴۰۰	۰	۰	۴	۶	۰	۱
رویش	۱۳۹۹	۰	۰	۰	۰	۳	۰
	۱۴۰۰	۰	۰	۰	۱	۰	۰
هنرمندان جوان	۱۳۹۹	۰	۰	۰	۰	۷	۰
	۱۴۰۰	۰	۰	۱	۱	۰	۰
نو اندیشان	۱۳۹۹	۰	۰	۰	۰	۱	۰
	۱۴۰۰	۰	۰	۰	۳	۰	۰
سیمرغ	۱۳۹۹	۰	۰	۴	۱	۰	۰
	۱۴۰۰	۰	۰	۰	۱	۰	۰
کاف (کار آفرینی)	۱۳۹۹	۰	۰	۰	۰	۰	۱
	۱۴۰۰	۰	۰	۰	۰	۰	۰
جهادی	۱۳۹۹	۰	۰	۰	۰	۱	۰
	۱۴۰۰	۰	۰	۰	۰	۰	۰

ادامه جدول ۷-۷- توزیع فراوانی فعالیت های برگزار شده توسط کانون دانشجویی دانشگاه در سال های ۱۴۰۰ - ۱۳۹۹

نوع کانون	سال	اردوهای خارج استانی	اردوهای داخل استانی	مراسم	مسابقات فرهنگی	کارگاه	همایش
طب سنتی	۱۳۹۹	۰	۰	۰	۱	۰	۰
	۱۴۰۰	۰	۰	۰	۰	۰	۰
صبا	۱۳۹۹	۰	۰	۰	۰	۱	۰
	۱۴۰۰	۰	۰	۰	۰	۰	۰
قرآن مشکین شهر	۱۳۹۹	۰	۰	۰	۲	۰	۰
	۱۴۰۰	۰	۰	۰	۱	۰	۰
آراز	۱۳۹۹	۰	۰	۰	۰	۱	۰
	۱۴۰۰	۰	۰	۰	۰	۰	۰
سلامت اردبیل	۱۳۹۹	۰	۱	۲	۰	۱	۱
	۱۴۰۰	۰	۰	۴	۱	۴	۰
گام گرمی	۱۳۹۹	۰	۰	۰	۱	۰	۰
	۱۴۰۰	۰	۰	۰	۰	۰	۰

جدول ۸-۷- توزیع فراوانی دانشجویان عضو انجمن های علمی دانشگاه به تفکیک رشته تحصیلی و دانشکده در سال های ۱۴۰۰ - ۱۳۹۹

نام انجمن علمی	سال	تعداد	دانشکده
بهداشت محیط	۱۳۹۹	۱۴	بهداشت
	۱۴۰۰	۱۹	
بهداشت عمومی	۱۳۹۹	۷۰	بهداشت
	۱۴۰۰	۱۳۸	
بهداشت حرفه ای	۱۳۹۹	۱۴	بهداشت
	۱۴۰۰	۳۲	
مامایی	۱۳۹۹	۵۶	پرستاری
	۱۴۰۰	۸۸	
پرستاری	۱۳۹۹	۲۰	پرستاری
	۱۴۰۰	۴۱	
اتاق عمل	۱۳۹۹	۳۱	پرستاری
	۱۴۰۰	۳۵	
فوریت پزشکی	۱۳۹۹	۱۵	پرستاری
	۱۴۰۰	۱۹	
پرستاری و فوریت مشکین	۱۳۹۹	۱۵	مشکین شهر
	۱۴۰۰	۲۹	
بیماریهای مزمن	۱۳۹۹	۰	مشکین شهر
	۱۴۰۰	۰	
دندانپزشکی	۱۳۹۹	۱۷	دندانپزشکی
	۱۴۰۰	۲۰	
اعصاب و روان	۱۳۹۹	۰	پزشکی
	۱۴۰۰	۰	
پزشکی نوین	۱۳۹۹	۱۶	پزشکی
	۱۴۰۰	۳۵	

ادامه جدول ۸-۷- توزیع فراوانی دانشجویان عضو انجمن های علمی دانشگاه به تفکیک رشته تحصیلی و دانشکده در سال های ۱۴۰۰ - ۱۳۹۹

نام انجمن علمی	سال	تعداد	دانشکده
سلول های بنیادی	۱۳۹۹	۰	پزشکی
	۱۴۰۰	۰	
پزشکی (ایمسا)	۱۳۹۹	۲۰	پزشکی
	۱۴۰۰	۴۲	
فناوری سلامت	۱۳۹۹	۱۸	پزشکی
	۱۴۰۰	۴۶	
هوشبری	۱۳۹۹	۱۹	پزشکی
	۱۴۰۰	۲۵	
رادیولوژی	۱۳۹۹	۳۲	پزشکی
	۱۴۰۰	۴۹	
علوم آزمایشگاهی	۱۳۹۹	۳۵	پزشکی
	۱۴۰۰	۴۷	
داروسازی	۱۳۹۹	۱۵	داروسازی
	۱۴۰۰	۱۸	
هیپوکامپ	۱۳۹۹	۱۶	پزشکی
	۱۴۰۰	۲۰	
پرستاری گرمی	۱۳۹۹	۱۵	گرمی
	۱۴۰۰	۱۵	
جمع	۱۳۹۹	۴۳۸	کل
	۱۴۰۰	۷۱۸	

جدول ۹-۷- توزیع فراوانی دانشجویان عضو کانون های فرهنگی دانشگاه به تفکیک دانشکده در سال های ۱۴۰۰ - ۱۳۹۹

کانون	سال	پزشکی و پیراپزشکی	دندان پزشکی	پرستاری و مامایی	بهداشت	داروسازی	پردیس بین الملل	جمع
اخلاق حرفه ای	۱۳۹۹	۵	۰	۰	۰	۰	۰	۵
	۱۴۰۰	۳۱	۴	۲	۲	۸	۱	۴۸
آراز	۱۳۹۹	۰	۲	۰	۲	۱	۰	۵
	۱۴۰۰	۰	۰	۰	۰	۰	۰	۰
بارش مهر	۱۳۹۹	۵	۰	۰	۰	۰	۰	۵
	۱۴۰۰	۲۳	۰	۷	۳	۰	۰	۳۳
جهادی	۱۳۹۹	۴	۰	۰	۱	۰	۰	۵
	۱۴۰۰	۵۱	۱۶	۱۱	۱۷	۱۲	۴	۱۱۱
رویش	۱۳۹۹	۰	۰	۱	۰	۰	۰	۵
	۱۴۰۰	۲۳	۳	۸	۵	۲	۳	۴۵
زبان انگلیسی	۱۳۹۹	۱	۰	۳	۰	۱	۰	۵
	۱۴۰۰	۴۷	۱۳	۹	۳۱	۰	۳	۱۰۳
سلامت مشکین شهر	۱۳۹۹	۰	۰	۵	۰	۰	۰	۵
	۱۴۰۰	۰	۰	۷۴	۰	۰	۰	۷۴
سیمرغ	۱۳۹۹	۵	۰	۰	۰	۰	۰	۵
	۱۴۰۰	۰	۰	۶۴	۰	۰	۰	۶۴
صبا	۱۳۹۹	۱	۰	۲	۲	۰	۰	۵
	۱۴۰۰	۶۶	۵	۲۶	۳۶	۴	۳	۱۴۰
طب سنتی	۱۳۹۹	۰	۰	۵	۰	۰	۰	۵
	۱۴۰۰	۱۴	۲	۱۳	۷	۱۳	۱	۵۰
عفاف و حجاب	۱۳۹۹	۰	۰	۰	۵	۰	۰	۵
	۱۴۰۰	۴۱	۲	۲۰	۴۴	۵	۷	۱۱۹
قرآن مشکین شهر	۱۳۹۹	۰	۰	۳	۲	۰	۰	۵
	۱۴۰۰	۰	۰	۳۵	۰	۰	۰	۳۵
قرآن و عترت	۱۳۹۹	۴	۱	۰	۰	۰	۰	۵
	۱۴۰۰	۱۹	۶	۱۶	۴۲	۲	۲	۸۷
کاف(کارآفرینی)	۱۳۹۹	۱	۰	۴	۰	۰	۰	۵
	۱۴۰۰	۱۵	۱	۶	۶	۳	۲	۳۳
گام گرمی	۱۳۹۹	۵	۰	۰	۰	۰	۰	۵
	۱۴۰۰	۰	۰	۰	۰	۰	۰	۰
گردشگری	۱۳۹۹	۰	۰	۰	۵	۰	۰	۵
	۱۴۰۰	۸	۵	۱۵	۱۸	۴	۲	۵۲
محیط زیست	۱۳۹۹	۰	۰	۰	۵	۰	۰	۵
	۱۴۰۰	۱۲	۱	۶	۲۳	۰	۰	۴۲

ادامه جدول ۹-۷- توزیع فراوانی دانشجویان عضو کانون های فرهنگی دانشگاه به تفکیک دانشکده در سال های ۱۴۰۰ - ۱۳۹۹

کانون	سال	پزشکی و پیراپزشکی	دندان پزشکی	پرستاری و مامایی	بهداشت	داروسازی	پرديس بين الملل	جمع
نو اندیشان	۱۳۹۹	۰	۰	۷	۰	۰	۰	۷
	۱۴۰۰	۰	۰	۶۰	۰	۰	۰	۶۰
هلال احمر	۱۳۹۹	۵	۰	۱	۱	۰	۰	۷
	۱۴۰۰	۱۱۶	۲	۲۰	۱۷	۸	۲	۱۶۵
هنرمندان جوان	۱۳۹۹	۳	۰	۱	۰	۱	۰	۵
	۱۴۰۰	۲۶	۴	۱۶	۱۳	۳	۳	۶۵
جمع به تفکیک دانشکده	۱۳۹۹	۳۹	۹	۳۲	۲۳	۳	۰	۱۰۴
	۱۴۰۰	۴۹۲	۶۴	۴۰۸	۲۶۴	۶۴	۳۳	۱۳۲۶

جدول ۱۰-۷- توزیع فراوانی فعالیت های برگزار شده توسط انجمن های علمی - ادبی دانشگاه در سال های ۱۴۰۰ - ۱۳۹۹

نوع انجمن علمی - ادبی	سال	کارگاه	مسابقه فرهنگی	سایر
کانون بهداشت روان ذهن آرا	۱۳۹۹	۰	۰	۰
	۱۴۰۰	۲	۲	۱
خیریه سبز همت گرمی	۱۳۹۹	۰	۰	۰
	۱۴۰۰	۰	۰	۵
فام(فضای مجازی مطالعاتی)	۱۳۹۹	۰	۰	۰
	۱۴۰۰	۰	۲	۰
صدا	۱۳۹۹	۰	۰	۰
	۱۴۰۰	۰	۱	۱
هنری فانوس گرمی	۱۳۹۹	۰	۰	۰
	۱۴۰۰	۰	۲	۰
کانون هلال احمر	۱۳۹۹	۱	۰	۱
	۱۴۰۰	۰	۰	۲
کانون اخلاق حرفه ای	۱۳۹۹	۲	۰	۰
	۱۴۰۰	۲	۰	۰
کانون سلامت مشگین شهر	۱۳۹۹	۱	۰	۱
	۱۴۰۰	۳	۰	۰
کانون محیط زیست	۱۳۹۹	۱	۰	۰
	۱۴۰۰	۰	۰	۲
کانون بارش مهر	۱۳۹۹	۳	۰	۰
	۱۴۰۰	۰	۱	۵
کانون قرآن و عترت	۱۳۹۹	۵	۰	۰
	۱۴۰۰	۲	۵	۲
کانون زبان انگلیسی	۱۳۹۹	۵	۰	۰
	۱۴۰۰	۰	۰	۰
کانون گردشگری	۱۳۹۹	۱	۰	۰
	۱۴۰۰	۰	۰	۳
کانون عفاف و حجاب	۱۳۹۹	۱۰	۰	۰
	۱۴۰۰	۰	۶	۳
کانون رویش	۱۳۹۹	۳	۰	۰
	۱۴۰۰	۰	۲	۰

ادامه جدول ۱۰-۷- توزیع فراوانی فعالیت های برگزار شده توسط انجمن های علمی - ادبی دانشگاه در سال های ۱۴۰۰ - ۱۳۹۹

	۰	۱	۱۳۹۹	کانون نو اندیشان
۱	۳	۰	۱۴۰۰	
۰	۰	۳	۱۳۹۹	کانون سیمرغ
۱	۱	۰	۱۴۰۰	
۰	۰	۱	۱۳۹۹	کانون کاف(کارآفرینی)
۰	۱	۰	۱۴۰۰	
۱	۰	۰	۱۳۹۹	کانون جهادی
۰	۰	۰	۱۴۰۰	
۱	۰	۱	۱۳۹۹	کانون طب سنتی
۲	۰	۰	۱۴۰۰	
۰	۰	۲	۱۳۹۹	کانون صبا
۰	۱	۲	۱۴۰۰	
۲	۱	۲	۱۳۹۹	کانون سلامت اردبیل
۳	۳	۴	۱۴۰۰	
۰	۰	۲	۱۳۹۹	کانون قرآن مشگین شهر
۲	۰	۰	۱۴۰۰	
۰	۰	۷	۱۳۹۹	کانون هنرمندان جوان
۲	۰	۲	۱۴۰۰	

جدول ۱۱-۷- توزیع فراوانی فعالیت های برگزار شده توسط انجمن های علمی دانشجویی دانشگاه در سال های ۱۴۰۰ - ۱۳۹۹

نوع انجمن	سال	کارگاه(وبینار)	مسابقه	همایش	سایر
بهداشت عمومی	۱۳۹۹	۱	۱	۰	۰
	۱۴۰۰	۵	۰	۰	۰
بهداشت حرفه ای	۱۳۹۹	۵	۰	۰	۰
	۱۴۰۰	۷	۰	۰	۰
بهداشت محیط	۱۳۹۹	۲	۱	۰	۰
	۱۴۰۰	۵	۰	۰	۱
پرستاری	۱۳۹۹	۴	۱	۱	۱
	۱۴۰۰	۶	۰	۰	۲
اتاق عمل	۱۳۹۹	۲	۰	۰	۰
	۱۴۰۰	۲	۰	۰	۱
مامایی	۱۳۹۹	۳	۱	۰	۱
	۱۴۰۰	۵	۱	۰	۱
فوریت پزشکی	۱۳۹۹	۲	۰	۰	۰
	۱۴۰۰	۲	۰	۰	۰
ایمسا	۱۳۹۹	۳	۱	۰	۲
	۱۴۰۰	۴	۰	۰	۴
هیپوکمپ	۱۳۹۹	۳	۱	۰	۱
	۱۴۰۰	۱۲	۲	۱	۵
پزشکی نوین	۱۳۹۹	۱	۱	۰	۰
	۱۴۰۰	۲	۰	۰	۰
رادیولوژی	۱۳۹۹	۲	۱	۰	۰
	۱۴۰۰	۴	۰	۰	۳
علوم آزمایشگاهی	۱۳۹۹	۳	۱	۰	۰
	۱۴۰۰	۳	۰	۰	۰
هوشبری	۱۳۹۹	۲	۰	۰	۱
	۱۴۰۰	۱	۰	۰	۱
فناوری اطلاعات سلامت	۱۳۹۹	۱	۰	۰	۰
	۱۴۰۰	۱	۰	۰	۰
دندانپزشکی	۱۳۹۹	۲	۰	۰	۰
	۱۴۰۰	۴	۱	۱	۰

ادامه جدول ۱۱-۷- توزیع فراوانی فعالیت های برگزار شده توسط انجمن های علمی دانشجویی دانشگاه در سال های ۱۴۰۰ - ۱۳۹۹

نوع انجمن	سال	کارگاه(وبینار)	مسابقه	همایش	سایر
داروسازی	۱۳۹۹	۰	۰	۰	۰
	۱۴۰۰	۴	۰	۰	۰
پرستاری مشکین شهر	۱۳۹۹	۲	۰	۰	۰
	۱۴۰۰	۱	۰	۰	۰
بیماری های مزمن مشکین شهر	۱۳۹۹	۰	۰	۰	۰
	۱۴۰۰	۰	۰	۰	۰
پرستاری گرمی	۱۳۹۹	۱	۰	۰	۰
	۱۴۰۰	۰	۰	۰	۰

جدول ۱۲-۷- فراوانی فعالیت های فرهنگی برگزار شده در سال های ۱۴۰۰ - ۱۳۹۹

نوع فعالیت	۱۳۹۹	۱۴۰۰
جلسات کمیته امریه معروف و نهی از منکر واحد های تابعه دانشگاه	۲۰	۳۰
کمیته امریه معروف و نهی از منکر واحدهای تابعه دانشگاه	۱۸	۱۹
کمیته عفاف و حجاب واحد های تابعه دانشگاه	۱۸	۱۹
جلسات کمیته عفاف و حجاب واحدهای تابعه دانشگاه	۲۰	۲۵
کرسی های آزاد اندیشی اجرا شده در دانشگاه	۲	۲
اساتید شرکت کننده در جشنواره قرآنی وزارت بهداشت	۱۱۳	۱۳۰
کارکنان شرکت کننده در جشنواره قرآنی وزارت بهداشت (نفر)	۳۸۴۲	۴۴۱۱
دانشجویان شرکت کننده در جشنواره قرآنی وزارت بهداشت (نفر)	۱۳۶۲	۱۷۴۴
اساتید و کارکنان شرکت کننده در جشنواره فرهنگی (نفر)	۱۰۴۳	۴۲۴
دانشجویان شرکت کننده در جشنواره فرهنگی (نفر)	۱۷۷	۸۴۸
رتبه های برتر جشنواره قرآن و عترت در سطح کشوری	۲۸ نفر (۱۱ نفر اساتید - ۱۱ نفر کارمند - ۶ نفر دانشجو)	۴۲ نفر (۲۹ نفر حائز رتبه اول تا سوم و ۱۳ نفر حائز رتبه های چهارم و پنجم)
رتبه های برتر جشنواره قرآن و عترت در سطح استانی	۱۲۲ نفر (۲۱ نفر اساتید - ۵۵ نفر کارمند - ۴۶ نفر دانشجو)	۱۵۶ نفر (۴۰ نفر دانشجو - ۳۲ نفر استاد و ۱۴۳ نفر کارمند)
رتبه های برتر جشنواره فرهنگی در سطح کشوری	برگزار نگردیده	۱۰ نفر
فعالیت های جهادی دانشگاه	۱۰۳	۲۸
کرسی های تلاوت قرآن در سال	۶۵	۱۸۹
میزان شرکت در جشنواره دانشجوی نمونه	۱۱	۳۱
راهیافتگان به مرحله کشوری دانشجوی نمونه	۰	۳
بازرسی از بیمارستانها برای طرح انطباق	۸	۱۱
کلاسهای آموزش قرآن کریم برای دانشجویان	۳ جلسه حضوری (۲ دوره ۹ جلسه ای به صورت مجازی)	۴ دوره آموزش (دو دوره حضوری و دو دوره مجازی)
محفل انس با قرآن	۳	۶

جدول ۱۳-۷- توزیع فراوانی دانشجویان دارای کار دانشجویی به تفکیک دانشکده و جنسیت در سال های ۱۴۰۰ - ۱۳۹۹

سال	دانشکده	پزشکی و پیراپزشکی	داروسازی	دندانپزشکی	پرديس بين الملل	پرستاری و مامایی	بهداشت	پرستاری و مامایی گرمی	آموزشکده سلامت مشکین	جمع کل
۱۳۹۹	دختر	۵۶	۲	۹	۲	۶۴	۱۰	۴	۳	۱۵۰
	پسر	۴۸	۰	۵	۱	۴۸	۱	۹	۸	۱۲۰
	جمع کل	۱۰۴	۲	۱۴	۳	۱۱۲	۱۱	۱۳	۱۱	۲۷۰
۱۴۰۰	دختر	۱۹	۰	۱۲	۰	۱۱	۱۰	۰	۱	۵۳
	پسر	۳۵	۲	۷	۰	۱۴	۱	۰	۰	۵۹
	جمع کل	۵۴	۲	۱۹	۰	۲۵	۱۱	۰	۱	۱۱۲
در صد تغییر سال ۱۴۰۰ نسبت به سال ۱۳۹۹										
۴۸٪										
۰٪										
۳۶٪										
۱۰۰٪										
۷۷٪										
۰٪										
۱۰۰٪										
۹۰٪										
۵۸٪										

نمودار ۴-۷- توزیع فراوانی دانشجویان دارای کار دانشجویی به تفکیک دانشکده در سال های ۱۴۰۰ - ۱۳۹۹

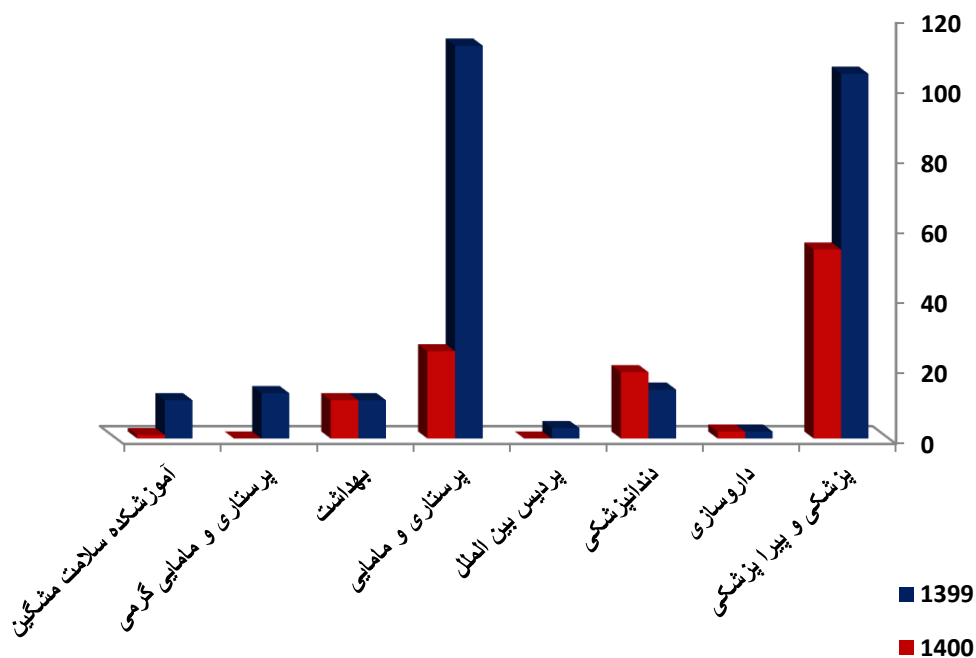

جدول ۱۴-۷- توزیع فراوانی تعداد استفاده کنندگان بر حسب وعده غذایی در سال های ۱۴۰۰ - ۱۳۹۹

وعده	سال	صبحانه	نهار	شام
تعداد	۱۳۹۹	۳۲۴۱۳	۱۰۲۷۳۹	۳۶۳۵۰
	۱۴۰۰	۷۶۷۷۷	۱۹۴۶۸۷	۱۳۳۰۰۲
در صد تغییر سال ۱۴۰۰ نسبت به سال ۱۳۹۹		۱۳۶٪	۸۹,۵٪	۲۶۵٪

جدول ۱۵-۷- تعداد اعضای شوراهای صنفی دانشگاه به تفکیک دانشکده و جنسیت در سال های ۱۴۰۰ - ۱۳۹۹

دانشکده	سال	پسر	دختر	جمع کل
پزشکی	۱۳۹۹	۷	۲	۹
	۱۴۰۰	۶	۲	۸
بهداشت	۱۳۹۹	۴	۳	۷
	۱۴۰۰	۴	۳	۷
پرستاری	۱۳۹۹	۶	۵	۱۱
	۱۴۰۰	۶	۳	۹
پیراپزشکی	۱۳۹۹	۵	۴	۹
	۱۴۰۰	۲	۰	۲
داروسازی	۱۳۹۹	۴	۱	۵
	۱۴۰۰	۷	۰	۷
دندان پزشکی	۱۳۹۹	۵	۱	۶
	۱۴۰۰	۳	۲	۵
موسسه آموزش سلامت مشکین شهر	۱۳۹۹	۳	-	۳
	۱۴۰۰	۷	۰	۷
دانشکده پرستاری و مامایی گرمی	۱۳۹۹	۸	۱	۹
	۱۴۰۰	۲	۱	۳
شورای صنفی دستیاران	۱۳۹۹	۰	۰	۰
	۱۴۰۰	۳	۳	۶

جدول ۱۶-۷- تعداد اعضای شوراهای صنفی خوابگاه های دانشجویی به تفکیک جنسیت در سال های ۱۴۰۰ - ۱۳۹۹

سال	خوابگاه	پسر	دختر
۱۳۹۹	آزادگان (دخترانه)	۰	۳
	باهنر (پسرانه)	۴	۰
	بسیج (دخترانه)	۰	۴
	جامی (پسرانه)	۴	۰
	زینبیه مشکین (دخترانه)	۰	۳
	سبلان (دخترانه)	۰	۳
	فاطمیه (دخترانه)	۰	۹
	کوثر (پسرانه)	۷	۰
	آزادگان (دخترانه)	۰	۴
۱۴۰۰	باهنر (پسرانه)	۳	۰
	بسیج (دخترانه)	۰	۰
	جامی (پسرانه)	۰	۰
	زینبیه مشکین (دخترانه)	۰	۰
	سبلان (دخترانه)	۰	۴
	فاطمیه (دخترانه)	۰	۷
	کوثر (پسرانه)	۴	۰

جدول ۱۷-۷- فعالیت های اداره مشاوره دانشجویی در سال های ۱۴۰۰ - ۱۳۹۹

تعداد فعالیت	۱۳۹۹	۱۴۰۰	درصد تغییر
ارائه خدمات روان شناختی و مشاوره برای دانشجویان در خوابگاهها و دانشکده ها	۱۸۴۰	۲۰۹۶	۱۴٪
اجرای طرح پایش سلامت روان دانشجویان جدیدالورود	۴۵۷	۹۰۱	۹۷٪
برگزاری کارگاههای روان شناختی برای دانشجویان	۲۲	۱۳	۴۰٪

جدول ۱۸-۷- تعداد اسناد و هزینه های امور مالی در سال های ۱۴۰۰ - ۱۳۹۹

سال	عنوان	تعداد	مبلغ (ریال)
۱۳۹۹	تملك دارایی و سرمایه ای	۳۹	۵۶۵۱۴۷۳۰۰۰
	هزینه های جاری	۶۳۹	۱۲۴۹۹۸۵۹۵۰۷۱
	كمك های پرداختی	۱۰۲	۱۵۱۶۸۱۷۸۰۰۰
	دیون و بیمه ها	۴۹	۲۱۳۴۹۰۷۸۲۶۸
۱۴۰۰	تملك دارایی و سرمایه ای	۲۹	۴۶۱۶۳۵۰۷۰۰
	هزینه های جاری	۸۴۳	۲۰۷۴۷۴۴۷۷۲۵۲
	كمك های پرداختی	۴	۲,۱۰۰,۰۰۰,۰۰۰
	دیون و بیمه ها	۳۰	۴۶۳,۸۰۰,۹۷۰,۴

نمودار ۵-۷- تعداد اسناد و هزینه های امور مالی در سال های ۱۴۰۰ - ۱۳۹۹

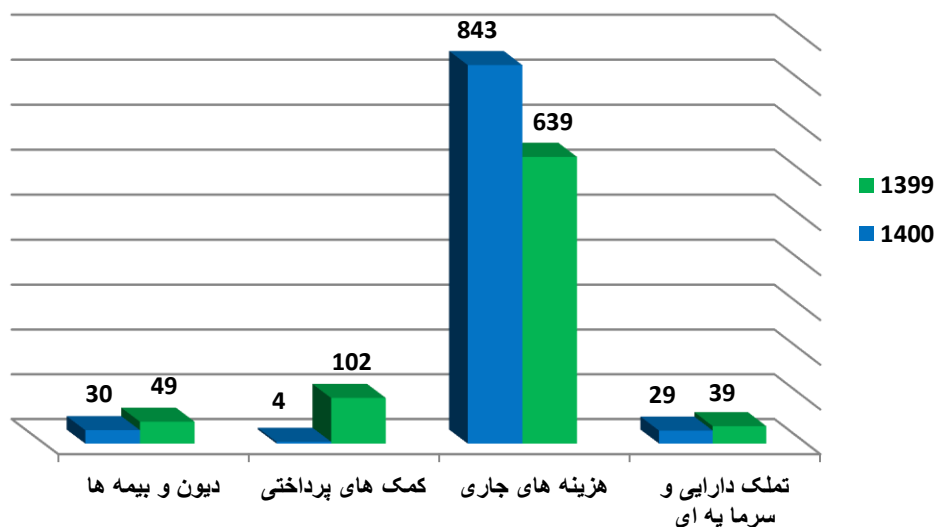

جدول ۱۹-۷- مشخصات سالن های ورزشی دانشگاه علوم پزشکی و خدمات بهداشتی درمانی اردبیل در سال های ۱۴۰۰ - ۱۳۹۹

ردیف	نام سالن	نوع کاربر	نوع مالکیت	مساحت زیربنای مفید (متر مربع)	مساحت کل	سال ساخت	سال بهره برداری
۱	سالن امام علی (ع)	ورزشی	دولتی	۵۰۰	۸۰۰	۱۳۷۰	۱۳۷۴
۲	سالن پیامبر اعظم(ص)	ورزشی	دولتی	۱۳۰۰	۲۴۰۰	۱۳۷۹	۱۳۸۵

*۷۴۰۰ متر مربع فضای آزاد (زمین فوتبال) وجود دارد و جمعا فضای ورزشی ۱۰۶۰۰ متر مربع است.

جدول ۲۰-۷- توزیع فراوانی دانشجویان شرکت کننده در مسابقات ورزشی به تفکیک دانشکده و جنسیت در سال های ۱۴۰۰ - ۱۳۹۹

سال	دانشکده جنسیت	پزشکی و پیراپزشکی	داروسازی	دندانپزشکی	پرديس بين الملل	پرستاری و مامایی	بهداشت	پرستاری و مامایی گرمی	آموزشکده سلامت مشکین
۱۳۹۹	دختر	۱۲%	۸%	۸%	۶%	۱۲%	۱۲%	۰	۰
	پسر	۱۵%	۱۰%	۱۰%	۸%	۲۰%	۱۵%	۰	۵%
	جمع کل	۲۷%	۲۰%	۲۰%	۱۴%	۳۲%	۲۵%	۰	۵%
۱۴۰۰	دختر	۱۶%	۸%	۹%	۸%	۱۵%	۱۰%	۰	۰
	پسر	۲۰%	۱۲%	۱۴%	۱۴%	۲۰%	۱۸%	۰	۰
	جمع کل	۳۶%	۲۰%	۲۳%	۲۲%	۳۵%	۲۸%	۰	۰

جدول ۲۱-۷- مسابقات ورزشی درون خوابگاهی و درون دانشگاهی در شش ماهه اول در سال های ۱۴۰۰ - ۱۳۹۹

نام مسابقه	سال	داژبال	طناب زنی	طناب کشی	شطرنج سرعتی	فوتبال رومیزی	بازیهای فکری	روبیگ	فوتبال فریبی	آمادگی جسمانی	دارت	تنیس روی میز	مجموع نفرات
تعداد دختران شرکت کننده	۱۳۹۹	۳۰	۲۵	۰	۶۰	۱۲	۱۰	۴	۵	۲۲	۶۰	۶	۲۳۴
		۰	۳۰	۰	۷۰	۱۵	۷	۳	۸	۴۵	۶۰	۴	۲۴۲
تعداد دختران شرکت کننده	۱۴۰۰	۰	۴۵	۰	۷۶	۰	۰	۰	۱۸	۸۵	۷۶	۱۲	۲۳۹
		۰	۶۰	۰	۸۲	۴۵	۰	۰	۵	۱۵۰	۱۰۰	۶۰	۵۲۱

جدول ۲۲-۷- مسابقات ورزشی درون خوابگاهی و درون دانشگاهی در شش ماهه دوم سال های ۱۴۰۰ - ۱۳۹۹

نام مسابقه	سال	داژبال	طناب زنی	طناب کشی	شطرنج سرعتی	فوتبال رو میزی	دارت	روبیک	فریز بی	آمادگی جسمانی	بازبهای فکری	متفرقه	مجموع نفرات
تعداد دختران شرکت کننده	۱۳۹۹	۰	۲۰	۰	۲۲	۳	۶۵	۳	۴	۶۲	۴	۵۰	۲۳۳
تعداد پسران شرکت کننده		۰	۳۸	۰	۴۲	۱۲	۷۵	۳	۶	۸۵	۳	۷۰	۲۶۴
تعداد دختران شرکت کننده	۱۴۰۰		۴۱	۰	۲۴	۸	۸۵	۰	۶	۷۵	۰	۶۰	۲۹۹
تعداد پسران شرکت کننده				۶۵	۰	۴۲	۲۰	۱۰۰	۳	۱۱	۱۰۰	۰	۸۵

جدول ۲۳-۷- شاخص های منتخب معاونت فرهنگی دانشجویی در سال های ۱۴۰۰ - ۱۳۹۹

ردیف	شاخص	۱۳۹۹	۱۴۰۰	در صد تغییر
۱	مشارکت دانشجویان در فعالیت های فرهنگی، اجتماعی، سیاسی و فوق برنامه (نفر)	۷۵۰۰	۸۰۰۰	۷
۲	مشارکت دانشجویان در فعالیت های ورزشی (نفر)	۵۰۰	۷۲۶	۴۵
۳	مشارکت کارکنان و اساتید در فعالیت های قرآن و عترت (نفر)	۶۸۰۰	۶۲۸۵	-۹
۴	عضویت فعال دانشجویان در نهاد های فرهنگی و دانشجویی (نفر)	۴۲۰	۴۶۰	۱۰
۵	وام های پرداختی به دانشجویان (ریال)	۳۱۵۵۰۳۷۵۰۰۰	۵۷۴۱۲۱۲۵۰۰۰	۸۲
۶	در صد صیانت از حقوق شهروندی	۹۵	۹۶	۱

جدول ۲۴-۷- فضاها و زیر بنای استفاده شده در سال های ۱۴۰۰ - ۱۳۹۹

ردیف	شاخص	۱۳۹۹	۱۴۰۰	در صد تغییر
۱	زیربنای قابل استفاده خوابگاه دخترانه (متر مربع)	۵۵۱۱	۹۹۷۴	۸۱%
۲	زیربنای قابل استفاده خوابگاه پسرانه (متر مربع)	۳۰۵۶	۴۵۱۱	۴۸%
۳	زیربنای قابل استفاده خوابگاه متاهلین (متر مربع)	۰	۰	۰
۴	دانشجوی دختر ساکن خوابگاه	۳۵۲	۷۹۶	۱۲۶%
۵	دانشجوی پسر ساکن خوابگاه	۱۸۱	۴۵۱	۱۴۹%
۶	دانشجوی متاهل ساکن خوابگاه	۰	۰	۰
۷	دانشجوی دختر متقاضی خوابگاه	۳۵۲	۷۹۶	۱۲۶%
۸	دانشجوی پسر متقاضی خوابگاه	۱۸۱	۴۹۹	۱۷۶%
۹	دانشجوی متاهل متقاضی خوابگاه	۱	۲	۱۰۰%
۱۰	مساحت فضای ورزشی دانشگاه (مترمربع)*	۱۰۶۰۰	۱۰۶۰۰	۰%
۱۱	تیم ورزشی اعزامی به مسابقات کشوری	۲۲	۲۵	۳%
۱۲	مسابقه ورزشی دانشگاهی/خوابگاهی برگزار شده	۱۴	۳۰	۱۶%
۱۳	مناسبت ملی، مذهبی برگزار شده در دانشگاه	۸	۲۵	۲۱۵%

*مساحت فضای ورزشی دانشگاه ۱۰۶۰۰متر مربع شامل فضا های رو باز و سر پوشیده می باشد.

نمودار ۶-۷- تعداد دانشجوی ساکن خوابگاه در سال های ۱۴۰۰ - ۱۳۹۹

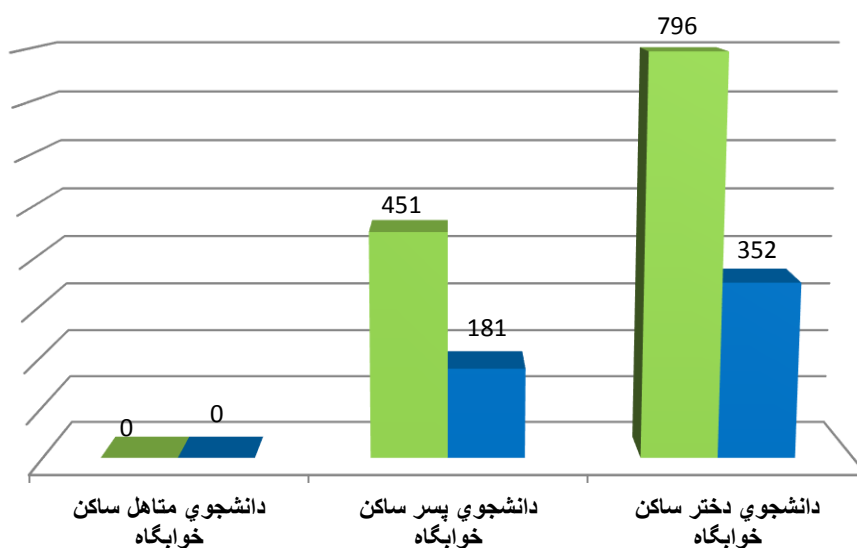

جدول ۲۵-۷- توزیع فراوانی دانشجویان شرکت کننده در برنامه های شورای انضباطی (کلاس های آموزش توجیحی جدید الورود دانشجویان) در سال های ۱۴۰۰-۱۳۹۹

دانشکده	۱۳۹۹	۱۴۰۰
دانشکده پزشکی و پیرا پزشکی	۲۴۲	۲۹۸
دانشکده پرستاری و مامایی	۱۷۰	۱۳۰
دانشکده بهداشت	۱۰۷	۸۹
دانشکده دندانپزشکی	۳۶	۵۱
دانشکده پردیس	۱۱۰	با دانشکده پزشکی سراسری ادغام شده
دانشکده داروسازی	۴۱	۴۶
دانشکده پرستاری مشگین	۶۰	۴۳
دانشکده پرستاری گرمی	۳۷	۳۸

فصل هشتم

معاونت درمان

معرفی معاونت درمان

معاونت درمان یکی از معاونت های دانشگاه علوم پزشکی می باشد که سرپرستی امور مربوط به درمان دانشگاه را بر عهده دارد. این امور شامل برنامه ریزی و نظارت بر خدمات درمانی واحدهای خصوصی و دولتی می باشد. حفظ و ارتقاء سلامت جامعه از طریق ارائه خدمات ستادی و نظارتی مربوط به امور درمان در کلیه مراکز و موسسات درمانی منطقه تحت پوشش می باشد که جهت نیل به این مهم، از نیروهای متخصص و متعهد و فناوری های نوین استفاده و برای ایمنی بیمار، حاکمیت بالینی، اجرای استانداردهای اعتبار بخشی و توانمند سازی نیروی انسانی تاکید و در راستای سیاست های دانشگاه با رویکرد مشتری مداری به آحاد مردم و مسئولین پاسخگو می باشد. این معاونت با واحدهای زیر در حال انجام امور مربوطه می باشد:

- مدیر نظارت و اعتبار بخشی امور درمان دانشگاه
- مدیر امور بیماری ها و مراکز تشخیصی درمانی
- مدیر اداره هماهنگی امور بیمه، تعرفه و استاندارد
- مدیر اداره امور آزمایشگاه ها
- اداره تجهیزات پزشکی
- اداره طب سنتی و مکمل
- واحد امور دندانپزشکی
- اورژانس پیش بیمارستانی و مدیریت حوادث دانشگاه

تعاریف:

بیمارستان: طبق تعریف سازمان جهانی بهداشت، بیمارستان بخشی جدایی ناپذیر از یک سازمان پزشکی و اجتماعی می باشد که وظیفه فراهم نمودن مراقبت کامل سلامت شامل اقدامات درمانی و اقدامات پیشگیری در جمعیت را بر عهده دارد و در کنار این اقدامات، خدمات سرپایی جهت خانواده ها و محیط زندگی شان فراهم می سازد. همچنین مرکزی جهت آموزش کارکنان سلامت و مرکزی جهت پژوهش و تحقیق می باشد.

طبق آیین نامه نحوه تاسیس بیمارستان های وزارت بهداشت، بیمارستان مؤسسه ای پزشکی است که با اخذ مجوز از وزارت بهداشت، درمان و آموزش پزشکی و با استفاده از امکانات تشخیصی، درمانی، بهداشتی و آموزشی و تحقیقاتی به منظور درمان و بهبود بیماران سرپایی و بستری به صورت شبانه روزی تاسیس می گردد.

انواع بیمارستان از نظر سازمان تحت پوشش:

سازمان تحت پوشش به سازمانی که بیمارستان وابسته به آن است و تامین منابع مالی و انسانی بیمارستان را برعهده دارد، گفته می شود که شامل:

- **بیمارستان های وابسته به وزارت بهداشت:** تامین منابع مالی و انسانی این بیمارستانها بر عهده وزارت بهداشت و دانشگاه/ دانشکده های علوم پزشکی می باشد.
- **بیمارستان های خصوصی:** بیمارستانهایی مستقل هستند که متعلق به شخص یا اشخاص حقیقی و حقوقی می باشند و بودجه آنها از طریق بیماران جهت هزینه های خدمات درمانی، بیمه ها تامین می گردد.
- **بیمارستان های نظامی (مسلح):** بیمارستانهایی که وابسته به ارتش جمهوری اسلامی ایران، نیروی انتظامی و سپاه پاسداران انقلاب اسلامی می باشند و تامین منابع مالی و انسانی این بیمارستانها برعهده این سازمانهاست.
- **بیمارستان های خیریه:** بیمارستانهایی هستند که به صورت عام المنفعه و غیرانتفاعی و هیات امنائی اداره و با کمک و مشارکت های مردمی توسط افراد خیر و سازمانهای خیریه برای ارائه خدمات بهداشتی و درمانی به مردم طبق ضوابط تعیین شده وزارت بهداشت تشکیل می گردند.
- **بیمارستان های تامین اجتماعی:** بیمارستانهایی که زیر نظر سازمان تامین اجتماعی اداره می شوند و تامین منابع مالی و انسانی آنها بر عهده سازمان تامین اجتماعی می باشد.
- **بیمارستان های سایر سازمان ها:** شامل بیمارستانهای دانشگاه آزاد اسلامی، بانک ها، شرکت نفت، آموزش و پرورش، بنیاد شهید و امور ایثارگران، دادگستری، منطقه آزاد کیش، صنایع دفاع، آستان قدس رضوی و ... می باشند که با توجه به سرمایه و سهام، در دو دسته دولتی و غیر دولتی قابل تقسیم بندی اند.

انواع بیمارستان از نظر نوع فعالیت یا عملکرد:

بیمارستان عمومی:

بیمارستان یک واحد بهداشتی و درمانی است که حداقل دارای چهار بخش اصلی بستری جراحی عمومی، داخلی، زنان و زایمان و کودکان و دارای بخشهای آزمایشگاه، داروخانه، رادیولوژی و فوریتهای پزشکی (اورژانس) و تغذیه که همگی اجزای لاینفک آن بوده، و طبق ضوابط و آیین نامه های مربوطه پروانه تاسیس اخذ می نماید. موسسین یا هیات مدیره بیمارستانهای عمومی موظفند چیدمان تخت ها را بر اساس بازنگری سند درمان کشور ۱۴۰۴ انجام دهند از انجام هرگونه تغییرات بدون اخذ مجوز از کمیسیون ماده ۲۰ وزارت خودداری نمایند

بیمارستان تک تخصصی:

طبق تعریف سازمان جهانی بهداشت، بیمارستان تخصصی واحدی بهداشتی درمانی است که مسئولیت ارائه خدمت به بیماران یک ارگان خاص مثل چشم، گوش و حلق و بینی، ارتوپدی، مغز و اعصاب و ... یا بیماران با شرایط خاص مثل بیماریهای عفونی مانند سل، تصادفات و ... و یا گروه معینی از جمعیت مثل کودکان را برعهده دارد. طبق آیین نامه تاسیس بیمارستان وزارت بهداشت، بیمارستان تخصصی، یک واحد بهداشتی و درمانی است که در یک رشته تخصصی یا فوق تخصصی پزشکی فعالیت خواهد نمود.

بیمارستان از نظر آموزش، درمان:

بیمارستان های آموزشی:

به بیمارستان هایی اطلاق می شود که زیر نظر دانشگاههای علوم پزشکی اداره میشوند و در کنار ارائه خدمات درمانی به بیماران به آموزش دانشجویان پزشکی و پرستاری و سایر تخصص ها و رشته های مرتبط با پزشکی می پردازند.

بیمارستان های درمانی:

به بیمارستان هایی اطلاق می شود که زیر نظر دانشگاه های علوم پزشکی اداره می شوند ولی تنها خدمات درمانی به بیماران ارائه می گردد و آموزش دانشجویان در این بیمارستان ها انجام نمی گیرند .

هر بیمارستان دارای بخش های بستری، اورژانس، ستاره دار، پاراکلینیک، درمانگاهی و بخشهای پشتیبانی می باشد.

انواع تخت های بیمارستانی :

در دو دسته تخت های بستری و ستاره دار تعریف می گردد.

تخت بستری: تخت هایی که در بخش های بستری بیمارستان مستقرند و بر اساس استاندارد دارای امکانات تشخیصی، درمانی، پشتیبانی، خدماتی و پرسنلی بوده و آماده جهت بستری و مراقبت از بیمار باشد و بیمار بر روی آن جهت دریافت خدمات درمانی اقامت می گزینند و این اقامت معمولاً بیش از ۶ ساعت و بطور عمده بیش از یک روز است و مشمول تعرفه هتلینگ می باشند.

به این تختها، تخت فعال نیز گفته می شود. به عبارتی تعداد تختهای اشغال شده یا اشغال نشده بیمارستانی که قابل استفاده برای بیماران بستری در هر روز است را تخت فعال گویند.

- تخت های بستری بخش اورژانس (نامه شماره ۱۳۷۱۵ / د ۴۰۰ تاریخ ۱۳۹۷/۰۶/۱۴) و تخت های LDR (نامه شماره ۱۳۱۱۶ / د ۴۰۹ مورخ ۱۳۹۶/۰۵/۲۱) ابلاغ وزارت بهداشت با وجود اقامت کمتر از ۶ ساعت برخی از بیماران، جزء تخت های بستری تعریف گردیده اند.

تخت های ستاره دار / فاقد هتلینگ: به تخت هایی در بیمارستان اطلاق می شود که علاوه بر تخت های بستری در بیمارستان موجود بوده، معمولاً بیمار بر روی آنها اقامت کم یا کوتاهی دارد (بطور عمده کمتر از ۶ ساعت) و مشمول تعرفه هتلینگ نمی باشند (شامل تخت های دیالیز، ناباروری، تالاسمی- هموفیلی، لیبر، زایمان، آنژیوگرافی، اورژانس سرپایی، اتاق عمل، ریکاوری و تخت های شیمی درمانی می باشد).

تخت های بخش اورژانس: تخت های بخش بستری اورژانس جهت اقامت بیماران دارای اندیکاسیون بستری (سطوح ۱، ۲، ۳ تریاژ و سطح ۴ تریاژ نیازمند پروسیجر) می باشد که به مراقبت، مانیتورینگ پارامترهای حیاتی و انجام پروسیجر و خدمات تخصصی در بخش بستری اورژانس نیاز دارند و شامل تخت های اتاق احیا، واحد درمان و مراقبت حاد، تحت حاد، تحت نظر، اتاق عمل اورژانس و اتاق ایزوله می باشد. تخت های ستاره دار یا تخت های سرپایی اورژانس که بیماران سطح ۴ بدون نیاز به پروسیجر و بیماران سطح ۵ تریاژ از این واحد خدمت دریافت می نمایند. این تخت ها شامل معاینه، تزریقات و سرم تراپی می باشند.

تخت های بخش داخلی: شامل کلیه تخت های بستری تخصصی داخلی و فوق تخصصی داخلی شامل گوارش و کبد، ریه، هماتولوژی و انکولوژی، نفرولوژی، غدد، روماتولوژی، مسمومیت و کلیه فلوشیپ ها می باشد.

تخت های بخش جراحی: شامل کلیه تخت های بستری تخصصی جراحی و فوق تخصصی جراحی شامل جراحی اطفال، جراحی توراکس، جراحی پلاستیک و ترمیمی، جراحی عروق، جراحی قلب و جراحی فک و صورت، جراحی کولون و رکتوم و کلیه فلوشیپ ها می باشد.

تخت های بخش اطفال: شامل کلیه تخت های بستری تخصصی اطفال و فوق تخصصی اطفال شامل نوزادان، ایمونولوژی و آلرژی، روماتولوژی، عفونی، غدد، قلب، نفرولوژی، گوارش، نورولوژی، هماتولوژی و انکولوژی و کلیه فلوشیپ ها می باشد.

تخت های بخش زنان: شامل کلیه تخت های بستری بیماری زنان و جراحی های تخصصی زنان می باشد و کلیه فلوشیپ های زنان را شامل می شود.

تخت های بخش ارتوپدی: شامل کلیه تخت های بستری ارتوپدی و فلوشیپ های دست، زانو، ستون فقرات و ... است.

تخت های بخش قلب: شامل کلیه تخت های تخصصی قلب، پست CCU و تخت های پست آنژیوگرافی می باشد.

تخت های بخش ICU: شامل کلیه بخش های ICU عمومی، داخلی، جراحی، قلب باز و سوختگی می باشد.

بیمار بستری: بیمارانی که در یکی از بخش های بستری بیمارستان جهت اقدامات تشخیصی و درمانی بستری شده و تختی را به منظور بررسی، تشخیص یا درمان در بیمارستان اشغال می کند.

بیمار سرپایی: فردی است که از خدمات درمانی و تشخیصی بخش سرپایی بیمارستان استفاده می کند ولی تخت بیمارستانی مشخصی را اشغال نمی کند و عموماً کمتر از ۶ ساعت در بیمارستان اقامت دارد.

شاخص ضریب اشغال: میزان تخت روز های فعال مرتبط با تخت های بستری که در طی یک دوره زمانی معین در اشغال بیماران بوده است.

فرمول شاخص:

$$\frac{\text{تخت روز اشغالی در یک دوره زمانی معین}}{\text{تخت روز کل در همان دوره زمانی}} \times 100$$

شاخص متوسط اقامت بیمار: میانگین تعداد روزهایی که بیماران در طی یک دوره زمانی در بیمارستان اقامت دارند.

فرمول شاخص:

$$\frac{\text{تخت روز اشغالی در یک دوره زمانی معین}}{\text{تعداد بیماران ترخیص شده در همان دوره زمانی}}$$

شاخص گردش تخت:

- تعداد مراجعین بیمارستانی به ازاء یک تخت بیمارستانی
- تعداد دفعاتی که تغییر در اشغال یک تخت در یک دوره زمانی معین داریم

فرمول شاخص:

$$\frac{\text{تعداد بیمار بستری شده در یک دوره زمانی معین}}{\text{میانگین تخت فعال بستری در همان دوره زمانی}}$$

گردش تخت اتاق عمل: از تقسیم تعداد مراجعین اتاق عمل بر تعداد تخت های اتاق عمل به دست می آید.

توجه: در محاسبه کلیه شاخص های عملکردی بیمارستان (ضریب اشغال، متوسط اقامت و گردش تخت)، تعداد بیمار بستری در بخش اورژانس بستری لحاظ نمی گردد. بدیهی است که در محاسبه شاخص گردش تخت، در محاسبه مخرج کسر، تعداد تخت های بخش اورژانس بستری از تعداد تخت فعال کسر می گردد.

میانگین فاصله ای که در طول آن هر تخت بعد از ترخیص هر بیمار و قبل از پذیرش بعدی خالی مانده است. به عبارت دیگر میانگین زمانهای خالی بودن هر یک از تختهای یک بخش بستری در یک دوره زمانی معین می باشد.

شاخص بیمار پذیری: تعداد بیمار بستری شده به ازاء هزار نفر جمعیت منطقه در بیمارستانها

فرمول شاخص:

$$\frac{\text{تعداد بستری شدگان در یک منطقه در یک دوره زمانی معین}}{\text{جمعیت منطقه در همان دوره زمانی}} \times 1000$$

شاخص مرگ و میر ناخالص بیمارستانی : تعداد موارد مرگ و میر بخشهای بستری (قبل و بعد از ۲۴ ساعت از زمان بستری) از هر ۱۰۰۰ مورد بیمار ترخیص شده

فرمول شاخص:

$$\frac{\text{تعداد فوت شدگان (قبل و بعد از ۲۴ ساعت) در بخش های بستری در یک دوره زمانی}}{\text{تعداد بیماران ترخیص شده در همان دوره زمانی}} \times 1000$$

شاخص های بخش اورژانس بیمارستان

درصد بیماران تعیین تکلیف شده ظرف مدت ۶ ساعت: نسبت بیمارانی که در بخش اورژانس بستری شده اند و ظرف مدت ۶ ساعت تعیین تکلیف شده اند به کل بیماران بستری در بخش اورژانس در یک دوره معین می باشد.

$$\frac{\text{تعداد بیماران بستری تعیین تکلیف شده ظرف مدت ۶ ساعت در اورژانس در یک دوره زمانی}}{\text{تعداد کل بیماران بستری در اورژانس در همان دوره زمانی}} \times 100$$

درصد بیماران خارج شده از اورژانس ظرف مدت ۱۲ ساعت: نسبت بیماران بستری در اورژانس است که ظرف مدت ۱۲ ساعت از بدو ورود، تعیین تکلیف شده و از بخش اورژانس خارج شده اند به کل بیماران بستری اورژانس.

$$\frac{\text{تعداد بیماران بستری خارج شده از اورژانس طی ۱۲ ساعت در یک دوره زمانی}}{\text{تعداد کل بیماران بستری در اورژانس در همان دوره زمانی}} \times 100$$

درصد CPR موفق: نسبت موارد CPR موفق در اورژانس به کل CPR های انجام شده در یک دوره زمانی.

$$\frac{\text{تعداد موارد موفق سی پی آر در اورژانس در یک دوره زمانی}}{\text{تعداد کل موارد موفق سی پی آر در اورژانس در همان دوره زمانی}} \times 100$$

درصد ترک با مسئولیت شخصی: نسبت بیمارانی که با مسئولیت شخصی و علیرغم توصیه پزشک (AMA) اورژانس را ترک کرده‌اند، به کل بیماران بستری اورژانس.

$$\frac{\text{تعداد موارد ترک اورژانس با مسئولیت شخصی در یک دوره زمانی}}{\text{تعداد کل بیماران بستری در اورژانس در همان دوره زمانی}} \times 100$$

میانگین مدت زمان انتظار بیماران برای اولین ویزیت پزشک در هر سطح تریاژ: میانگین مدت زمان انتظار بیماران بین تریاژ اولیه پرستار و ویزیت اولیه پزشک به تفکیک سطح تریاژ بیمار به تعداد کل بیماران همان سطح تریاژ

شاخص های منابع بیمارستانی

شاخص تخت (سرانه تخت یا شاخص تخت به جمعیت): تعداد تخت بیمارستانی به ازاء هزار نفر جمعیت، تخت های بیمارستانی در محاسبه این شاخص، تنها شامل تخت های بستری می گردند.

فرمول شاخص:

$$\frac{\text{تعداد تخت بستری در منطقه در یک دوره زمانی}}{\text{جمعیت تحت پوشش منطقه در همان دوره زمانی}} \times 1000$$

شاخص تخت ویژه (سرانه تخت ویژه یا شاخص تخت ویژه به جمعیت): تعداد تخت ویژه فعال به ازاء صد هزار نفر جمعیت

تخت ویژه: تخت هایی که درمان و مانیتورینگ بیماران بسیار بد حال بزرگسال، کودک و نوزاد بر روی آنها انجام می گیرد. این تختها مجهز به تجهیزات خاص مانند مانیتور، ونتیلاتور و پرسنل آموزش دیده می باشند.

فرمول شاخص:

$$\frac{\text{تعداد تخت ویژه فعال در منطقه در یک دوره زمانی}}{\text{جمعیت تحت پوشش منطقه در همان دوره زمانی}} \times 100000$$

شاخص تخت CCU (سرانه تخت CCU یا شاخص تخت CCU به جمعیت):

تعداد تخت CCU فعال به ازاء صد هزار نفر جمعیت

CCU: تخت هایی که درمان و مانیتورینگ بیماران بسیار بد حال قلبی بر آنها انجام می گیرد. این تختها مجهز به مانیتورینگ و پرسنل آموزش دیده می باشند.

فرمول شاخص:

$$\frac{\text{تعداد تخت سی سی یو فعال در یک منطقه در یک دوره زمانی}}{\text{جمعیت تحت پوشش منطقه در همان دوره زمانی}} \times 100000$$

شاخص تخت سوختگی (سرانه تخت سوختگی یا شاخص تخت سوختگی به جمعیت)

تعداد تخت سوختگی فعال (شامل تخت های بخش سوختگی و تختهای بخش مراقبت ویژه سوختگی (BICU)

به ازاء صد هزار نفر جمعیت

BICU: تخت هایی که درمان و مانیتورینگ بیماران بسیار بد حال سوختگی بر آنها انجام می گیرد. این تختها مجهز به ونتیلاتور و تجهیزات ویژه و پرسنل آموزش دیده می باشند.

تخت سوختگی: تخت های که فقط بیماران سوختگی بر آنها بستری می گردند و مراقبت از این بیماران نیاز به پرسنل آموزش دیده دارد.

فرمول شاخص:

$$\frac{\text{تعداد تخت سوختگی فعال در منطقه در یک دوره زمانی}}{\text{جمعیت تحت پوشش منطقه در همان دوره زمانی}} \times 100000$$

شاخص دستگاه MRI (سرانه MRI یا شاخص MRI به جمعیت): تعداد دستگاه MRI فعال به ازاء یک میلیون نفر جمعیت

فرمول شاخص:

$$\frac{\text{تعداد دستگاه های ام آر آی در یک دوره زمانی معین}}{\text{جمعیت منطقه در همان دوره زمانی}} \times 100000$$

شاخص دستگاه سی تی اسکن (سرانه دستگاه سی تی اسکن یا شاخص سی تی اسکن به جمعیت)

تعداد دستگاه سی تی اسکن فعال به ازاء یک میلیون نفر جمعیت

فرمول شاخص:

$$\frac{\text{تعداد دستگاه های سی تی اسکن در یک منطقه در یک دوره زمانی معین}}{\text{جمعیت منطقه در همان دوره زمانی}} \times 100000$$

شاخص دستگاه آنژیوگرافی (سرانه آنژیوگرافی یا شاخص آنژیوگرافی به جمعیت)

تعداد دستگاه آنژیوگرافی فعال شامل دستگاه آنژیوگرافی قلبی و پرفیفرال به ازاء یک میلیون نفر جمعیت

فرمول شاخص:

$$\frac{\text{تعداد دستگاه های آنژیوگرافی در یک منطقه در یک دوره زمانی معین}}{\text{جمعیت منطقه در همان دوره زمانی}} \times 100000$$

شاخص دستگاه رادیوتراپی در جمعیت: تعداد دستگاه های رادیوتراپی فعال به ازاء یک میلیون نفر جمعیت

فرمول شاخص:

$$\frac{\text{تعداد دستگاه های رادیوتراپی در یک منطقه در یک دوره زمانی معین}}{\text{جمعیت منطقه در همان دوره زمانی}} \times 100000$$

شاخص دستگاه ماموگرافی در جمعیت: تعداد دستگاه های ماموگرافی فعال به ازاء یک میلیون نفر جمعیت

فرمول شاخص:

$$\frac{\text{تعداد دستگاه های ماموگرافی در یک منطقه در یک دوره زمانی معین}}{\text{جمعیت منطقه در همان دوره زمانی}} \times 100000$$

جدول ۱-۸- لیست بیمارستان های فعال تحت پوشش دانشگاه در سال ۱۴۰۰

ردیف	نام بیمارستان	شهرستان	سازمان	نوع بیمارستان	تاریخ تأسیس	تخت مصوب	تخت فعال
۱	مرکز آموزشی و درمانی علوی	اردبیل	دانشگاه علوم پزشکی	عمومی	۱۳۵۳/۰۴/۰۱	۲۲۰	۲۱۲
۲	مرکز آموزشی و درمانی بوعلی	اردبیل	دانشگاه علوم پزشکی	اطفال	۱۳۳۵/۰۴/۲۷	۱۵۰	۱۴۹
۳	مرکز آموزشی و درمانی دکتر فاطمی	اردبیل	دانشگاه علوم پزشکی	عمومی	۱۳۹۸/۰۱/۰۱	۲۲۰	۲۲۴
۴	مرکز آموزشی و درمانی امام خمینی (ره) اردبیل	اردبیل	دانشگاه علوم پزشکی	عمومی	۱۳۸۴/۰۲/۰۱	۵۵۵	۵۴۶
۵	مرکز آموزشی و درمانی امام رضا اردبیل	اردبیل	دانشگاه علوم پزشکی	عمومی	۱۳۹۴/۰۹/۰۱	۱۱۰	۱۱۰
۶	بیمارستان امام خمینی (ره) بیله سوار	بیله سوار	دانشگاه علوم پزشکی	عمومی	۱۳۸۴/۰۸/۱۵	۵۳	۶۱
۷	بیمارستان امام خمینی (ره) پارس آباد	پارس آباد	دانشگاه علوم پزشکی	عمومی	۱۳۶۴/۰۳/۰۱	۱۰۰	۸۳
۸	بیمارستان شهداء پارس آباد	پارس آباد	دانشگاه علوم پزشکی	عمومی	۱۳۹۶/۱۱/۱۱	۱۸۶	۱۵۰
۹	بیمارستان امام خمینی (ره) کوثر	کوثر	دانشگاه علوم پزشکی	عمومی	۱۳۸۸/۰۸/۰۹	۵۸	۳۲
۱۰	بیمارستان ولایت گرمی	گرمی	دانشگاه علوم پزشکی	عمومی	۱۳۸۶/۰۴/۰۱	۹۷	۱۰۵
۱۱	بیمارستان ولیعصر (عج) مشکین شهر	مشکین شهر	دانشگاه علوم پزشکی	عمومی	۱۳۷۸/۱۰/۱۴	۱۵۵	۱۸۱
۱۲	بیمارستان امام خمینی (ره) نمین	نمین	دانشگاه علوم پزشکی	عمومی	۱۳۵۳/۰۲/۰۱	۶۳	۲۹
۱۳	بیمارستان تامین اجتماعی سبلان اردبیل	اردبیل	سازمان تامین اجتماعی	عمومی	۱۳۷۵/۰۷/۰۷	۱۶۸	۱۶۹
۱۴	بیمارستان تامین اجتماعی ارس پارس آباد	پارس آباد	سازمان تامین اجتماعی	عمومی	۱۳۷۹/۱۱/۰۱	۵۴	۴۶
۱۵	بیمارستان خصوصی آرتا اردبیل	اردبیل	بخش خصوصی	عمومی	۱۳۷۳/۰۹/۰۱	۶۰	۵۷
۱۶	بیمارستان خصوصی قائم (عج) اردبیل	اردبیل	بخش خصوصی	عمومی	۱۳۸۹/۰۹/۰۱	۶۰	۵۲
۱۷	بیمارستان روانپزشکی شهید پاریاب (ایثار)	اردبیل	بنیاد شهید و امور ایثارگران	روانپزشکی	۱۳۷۵/۰۸/۰۱	۱۴۸	۱۶۰

جدول ۲-۸- نمای کلی جمعیت تحت پوشش دانشگاه در سال های ۱۴۰۰ - ۱۳۹۹

عناوین	۱۳۹۹	۱۴۰۰	درصد تغییر
جمعیت تحت پوشش دانشگاه	۱۲۲۲۴۸۴	۱۲۴۶۹۳۳	۲
تعداد شهرستان های موجود در منطقه تحت پوشش	۱۰	۱۰	۰
تعداد بیمارستان تحت پوشش دانشگاه (کل استان)	۱۷	۱۷	۰
تعداد تخت فعال تحت پوشش دانشگاه (کل استان)	۲۱۶۰	۲۳۶۶	۹/۵

نمودار ۱-۸- نمای کلی جمعیت تحت پوشش دانشگاه در سال های ۱۴۰۰ - ۱۳۹۹

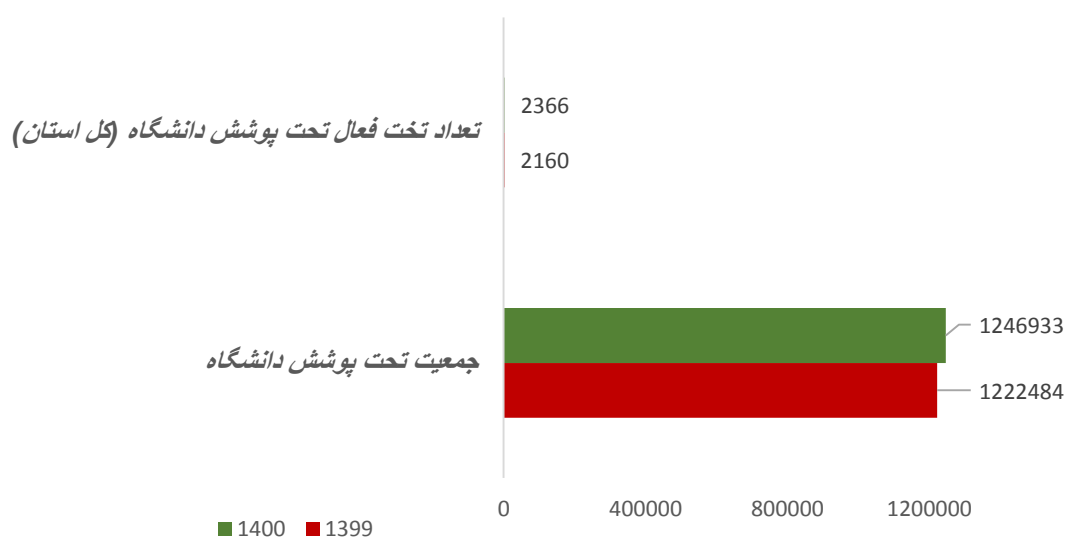

جدول ۳-۸- وضعیت انواع تخت های بستری عادی (شامل تخصصی و فوق تخصصی) در بیمارستان ها به تفکیک سازمان متبوع (میانگین در سال ۱۴۰۰)

عنوان بخش	دانشگاه علوم پزشکی	سازمان تامین اجتماعی	بخش خصوصی	سایر سازمان ها	کل
داخلی	۲۵۹	۲۵	۱۳	۰	۲۹۷
اورژانس بستری	۱۹۶	۲۹	۰	۰	۲۲۵
اطفال	۱۲۰	۳۱	۱۲	۰	۱۶۳
نوزادان	۹۸	۱۳	۹	۰	۱۲۰
جراحی	۱۱۳	۲۶	۲۲	۰	۱۶۱
روانپزشکی	۶۶	۰	۰	۱۶۰	۲۲۶
عفونی	۳۰۶	۰	۲	۰	۳۰۸
عفونی اطفال	۲۰	۰	۰	۰	۲۰
جراحی و بیماریهای زنان	۱۲۳	۲۳	۱۹	۰	۱۶۵
ارتوپدی	۷۸	۲	۳	۰	۸۳
قلب	۴۲	۱۷	۵	۰	۶۴
پست پارتوم	۳۷	۸	۳	۰	۴۸
داخلی اعصاب (نورولوژی)	۶۶	۴	۱	۰	۷۱
جراحی اعصاب (نوروسرجری)	۳۰	۰	۲	۰	۳۲
چشم	۲۲	۷	۰	۰	۲۹
ارولوژی	۲۹	۱۰	۴	۰	۴۳
گوش و حلق و بینی	۱۳	۵	۱	۰	۱۹
LDR-LDRP	۲۰	۰	۰	۰	۲۰
رادیوتراپی - انکولوژی-هماتولوژی	۴۶	۰	۰	۰	۴۶
بخشهای پیوند	۶	۰	۰	۰	۶
سوختگی	۱۰	۰	۰	۰	۱۰
پوست	۳	۰	۰	۰	۳
پست آنژیوگرافی	۲۴	۰	۰	۰	۲۴

نمودار ۲-۸- وضعیت انواع تخت های بستری عادی (شامل تخصصی و فوق تخصصی) در بیمارستان ها (میانگین) در سال ۱۴۰۰

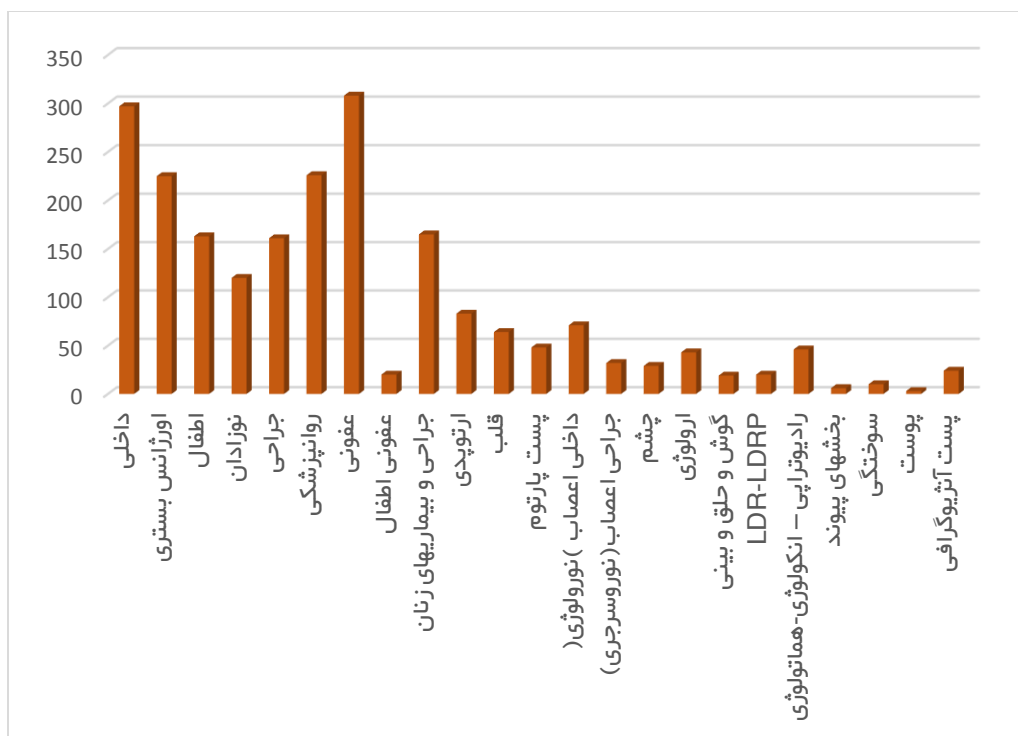

جدول ۴-۸- وضعیت تعداد تخت های ستاره دار در کلیه بیمارستان های استان

سازمان	آنژیوگرافی	اتاق عمل	اورژانس سرپایی	تالاسمی و شیمی درمانی	تخت لیبر	دیالیز	ریکاوری
دانشگاه علوم پزشکی	۲	۴۱	۹۳	۳۳	۳۱	۱۰۸	۴۴
سازمان تامین اجتماعی	۰	۸	۱۸	۰	۱۰	۱۰	۱۵
بخش خصوصی	۲	۸	۶	۰	۳	۰	۶
سایر سازمان ها	۰	۰	۵	۰	۰	۰	۰
کل	۴	۵۷	۱۲۲	۳۳	۴۴	۱۱۸	۶۵

*تخت های ستاره دار تالاسمی به صورت انحصاری در بیمارستان های وابسته به وزارت بهداشت (بیمارستانهای دانشگاهی) مستقر شده اند.

جدول ۵-۸- شاخص های تخت به جمعیت در سال های ۱۴۰۰ - ۱۳۹۹

سال	سازمان متبوع	سرانه تخت**	سرانه تخت ICU*	سرانه تخت NICU*	سرانه تخت PICU*	سرانه تخت CCU*	سرانه تخت جراحی*	سرانه تخت داخلی*	سرانه تخت سوختگی*	سرانه تخت روانپزشکی*
۱۳۹۹	دانشگاه علوم پزشکی	۱/۴	۱۰/۷	۲/۴۴	۰/۶۷	۲/۹۴	۲۲/۳	۲۹/۷۲	۰/۳	۴/۴۶
	سازمان تامین اجتماعی	۰/۲۴	۰/۳۳	۰/۵	۰	۰/۴	۵/۳۸	۲/۴۴	۰	۰
	بخش خصوصی	۰/۱۷	۰/۶۷	۰	۰	۰/۶۵	۳/۵۳	۱/۲۶	۰	۰
	سایر سازمانها	۰/۲۳	۰	۰	۰	۰	۰	۰	۰	۱۳/۴۷
	کل	۱/۸۶	۱۱/۷	۲/۹۴	۰/۶۷	۴/۰۸	۳۱/۲۴	۳۳/۴۳	۰/۳	۱۷/۹۳
۱۴۰۰	دانشگاه علوم پزشکی	۱/۵	۱۰/۲۶	۲/۳۲	۰/۶۴	۲/۸۸	۳۱/۶۷	۵۲/۲۸	۰/۸	۴/۹۷
	سازمان تامین اجتماعی	۰/۱۷	۰/۳۲	۰/۷	۰	۰/۴	۵/۸۵	۲	۰	۰
	بخش خصوصی	۰/۰۸	۰/۶۴	۰	۰	۰/۶۴	۴/۰۹	۱/۲۸	۰	۰
	سایر سازمانها	۰/۱۲	۰	۰	۰	۰	۰	۰	۰	۱۲/۸۳
	کل	۱/۸۹	۱۱/۲۲	۳/۰۴	۰/۶۴	۳/۹۲	۴۱/۶۲	۵۵/۵۷	۰/۸	۱۷/۸
درصد تغییر		۱/۶	-۴/۱	۳/۴	-۴/۵	-۳/۹	۳۳/۲	۶۶/۲	۱۶۶/۷	-۰/۷

*این شاخص به ازای صد هزار نفر جمعیت محاسبه می گردد.

**این شاخص به ازای هزار نفر جمعیت محاسبه می گردد.

نمودار ۳-۸- شاخص های تخت به جمعیت در سال های ۱۴۰۰ - ۱۳۹۹

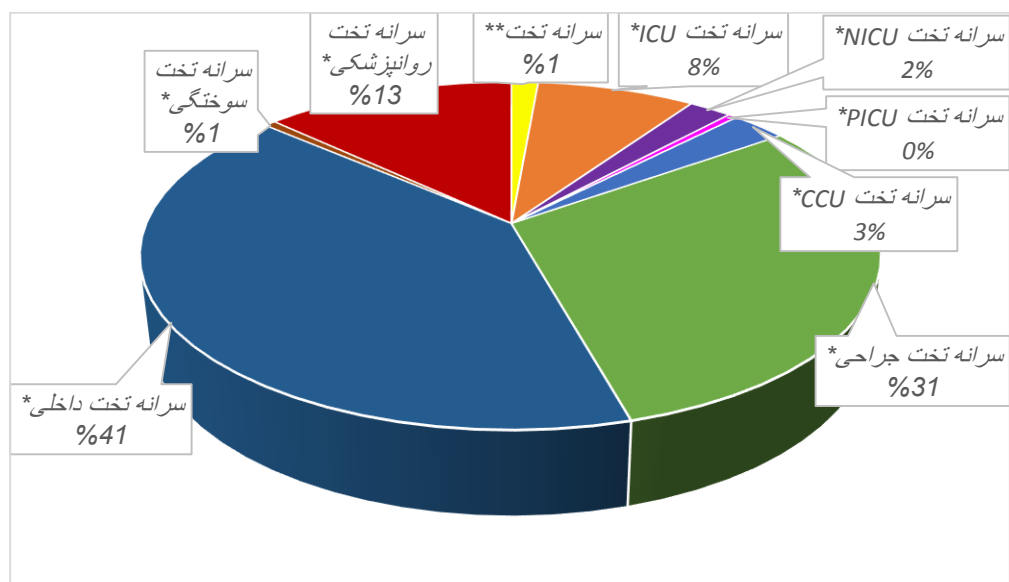

جدول ۶-۸- شاخص های عملکردی دانشگاه در سال ۱۴۰۰-۱۳۹۹

شاخص مرگ و میر ناخالص بیمارستانی	فاصله چرخش تخت	گردش تخت	بیمارپذیری	متوسط اقامت	ضریب اشغال	سازمان متبوع	سال
۳۳/۳۲	۳/۴	۵۶/۳۲	۷۰/۱۴	۳/۴۲	۵۳/۷۲	دانشگاه علوم پزشکی	۱۳۹۹
۱۱/۹	۳/۱	۶۷/۰۲	۱۰/۳۰	۲/۵۱	۴۵/۹	سازمان تامین اجتماعی	
۰/۳۴	۱/۷	۱۱۱/۲۱	۹/۴۹	۱/۸۶	۵۴/۰۹	بخش خصوصی	
۰/۸۶	۱۱/۵	۷/۲۷	۰/۸	۳۶/۳۵	۷۵/۹۳	سایر سازمانها	
۲۷/۳۵	۳/۳	۵۶/۶۸	۹۰/۸	۳/۴۹	۵۴/۶۲	کل	
۲۵/۴۹	۲	۷۱/۶۸	۹۰/۷۴	۳/۳	۶۶/۳۸	دانشگاه علوم پزشکی	۱۴۰۰
۱۵/۰۶	۱/۵	۹۱/۲۵	۱۳/۱۳	۲/۵	۶۳/۳	سازمان تامین اجتماعی	
۰	۱/۸	۱۱۱/۵۳	۹/۴۰	۱/۷۶	۵۰/۹۳	بخش خصوصی	
۰	۶/۴	۸/۵	۱/۰۶	۳۳/۹۴	۸۴/۱	سایر سازمانها	
۲۱/۵۸	۲	۷۰/۶۷	۱۱۴/۳۴	۳/۴	۶۶/۶۴	کل	
-۲۱	-۳۹	۲۵	۲۶	-۳	۲۲	در صد تغییر	

نمودار ۴-۸- شاخص های عملکردی دانشگاه در سال ۱۴۰۰

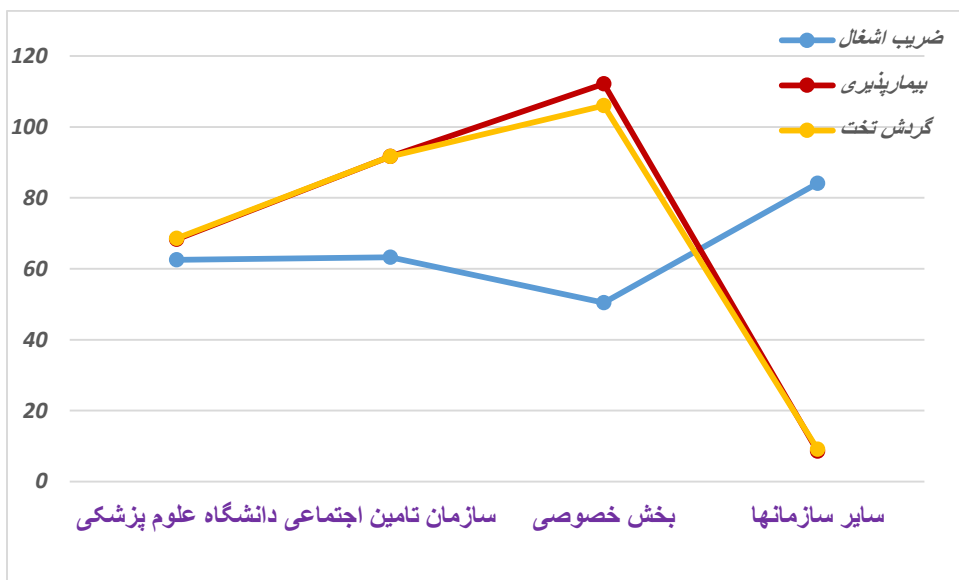

نمودار ۵-۸- شاخص های عملکردی دانشگاه در سال ۱۴۰۰

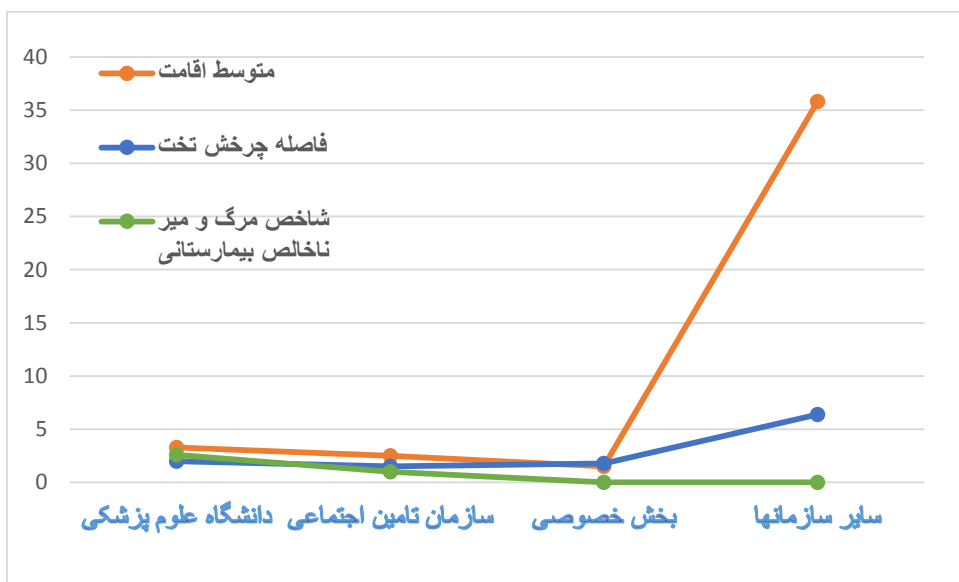

جدول ۷-۸- تعداد اعمال جراحی عمومی (به جز سزارین) به تفکیک سازمان در سال ۱۴۰۰

سازمان متبوع	تعداد اعمال جراحی
دانشگاه علوم پزشکی	۳۲۷۲۶
سازمان تامین اجتماعی	۶۲۲۴
بخش خصوصی	۶۰۳۹
سایر سازمانها	۰
کل	۴۴۹۸۹

نمودار ۶-۸- تعداد اعمال جراحی عمومی (به جز سزارین) به تفکیک سازمان در سال ۱۴۰۰

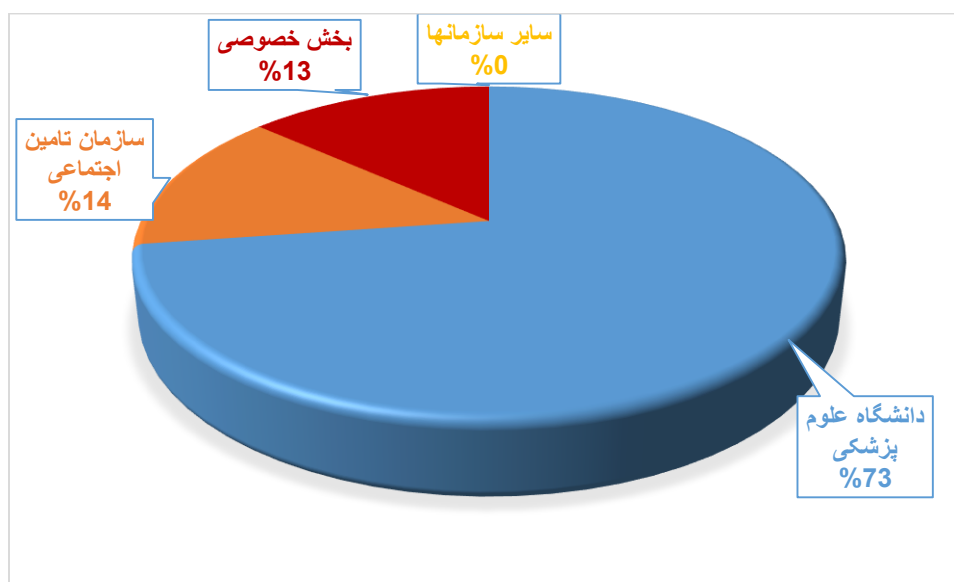

جدول ۸-۸- میزان تعیین تکلیف، خروج رضایت شخصی در اورژانس و میزان اقامت در اورژانس بیمارستان های دانشگاهی در سال ۱۴۰۰

میانگین مدت زمان اقامت بیماران بستری در بخش اورژانس	درصد ترک با مسئولیت شخصی	درصد بیماران خارج شده از اورژانس ظرف مدت ۱۲ ساعت	درصد بیماران تعیین تکلیف شده ظرف مدت ۶ ساعت
۱۳۵ دقیقه	۸/۵۰	۹۵/۴۷	۹۲/۴۸

جدول ۹-۸- شاخص های تجهیزات سرمایه ای در سال های ۱۴۰۰ - ۱۳۹۹

سال	سازمان متبوع	سرانه سی تی اسکن*	سرانه MRI*	سرانه آنژیوگرافی*	سرانه ماموگرافی*	سرانه رادیوتراپی*
۱۳۹۹	دانشگاه علوم پزشکی	۶/۷	۱/۶۸	۰/۸۴	۱/۶۸	۰/۸۴
	سازمان تامین اجتماعی	۰/۸۴	۰	۰	۰	۰
	بخش خصوصی	۰	۰	۰/۸۴	۰	۰
	سایر سازمانها	۰	۰	۰	۰	۰
	کل	۷/۵۷	۱/۶۸	۱/۶۸	۱/۶۸	۰/۸۴
۱۴۰۰	دانشگاه علوم پزشکی	۶/۴	۱/۶۰	۰/۸۰	۱/۶۰	۰/۸۰
	سازمان تامین اجتماعی	۰/۸۰	۰	۰	۰/۸۰	۰
	بخش خصوصی	۰	۰	۰/۸۰	۰	۰
	سایر سازمانها	۰	۰	۰	۰	۰
	کل	۷/۲۱	۱/۶۰	۱/۶۰	۲/۴۰	۰/۸۰
درصد تغییر						
دستگاه های بخش خصوصی						
-۴/۸						
۲						
۱						

*این شاخص در یک میلیون نفر جمعیت محاسبه شده است. ضمناً در این جدول تنها دستگاه های تصویر برداری مستقر در بیمارستان ها لحاظ گردیده اند.

نمودار ۷-۸- شاخص های تجهیزات سرمایه ای در سال های ۱۴۰۰ - ۱۳۹۹

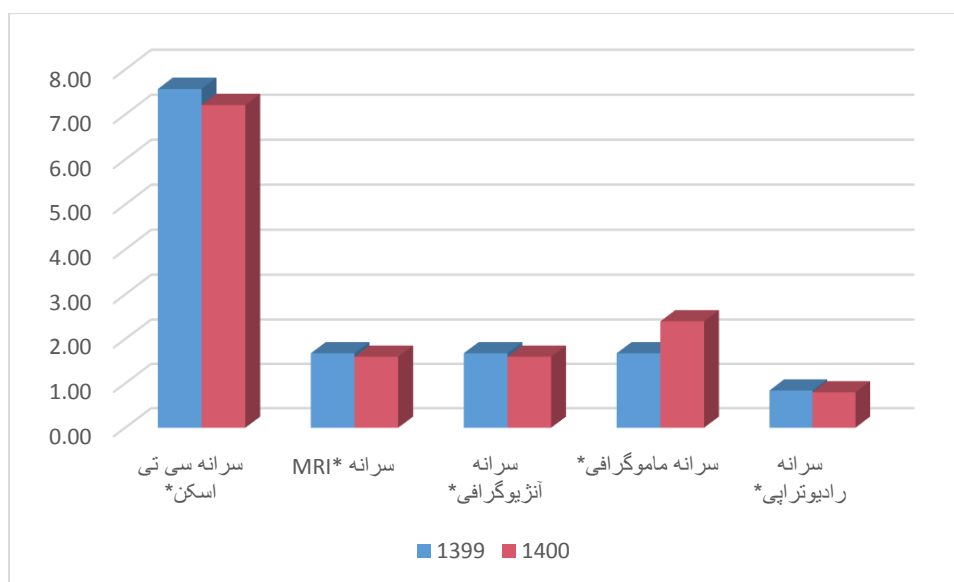

جدول ۱۰-۸- شاخص های پرسنلی در بیمارستان های دانشگاهی در سال های ۱۴۰۰ - ۱۳۹۹

مقادیر شاخص در بیمارستان های دانشگاهی			عنوان شاخص
درصد تغییر	سال ۱۴۰۰	سال ۱۳۹۹	
۳/۲	۲/۶	۲/۵۲	سرايه نيروي انساني به تخت فعال(دانشگاهي)
۷/۱	۰/۷۵	۰/۷۰	پرستار به تخت موجود(دانشگاهي)
۶/۳	۱/۰۱	۰/۹۵	کادر پرستاری به تخت موجود(دانشگاهي)
-۵۰	۰/۰۱	۰/۰۲	ماما به مواليد(دانشگاهي)
۱۱/۷	۱/۲۴	۱/۱۱	نسبت کل پزشک(استان) به جمعیت(هزار نفر)

*منظور از تخت های بیمارستانی موجود در این شاخص، مجموع کلیه تخت های فعال بستری و تخت های تحت عنوان ستاره دار شامل تخت بخش اورژانس سرپایی، اتاق عمل، آنژیوگرافی، شیمی درمانی، تالاسمی -هموفیلی، دیالیز، واحدهای زایمان سنتی (لیبر، مامایی و زایمان)، ریکاوری و تخت های بخش ناباروری می باشد.

نمودار ۸-۸- شاخص های پرسنلی در بیمارستان های دانشگاهی در سال های ۱۴۰۰ - ۱۳۹۹

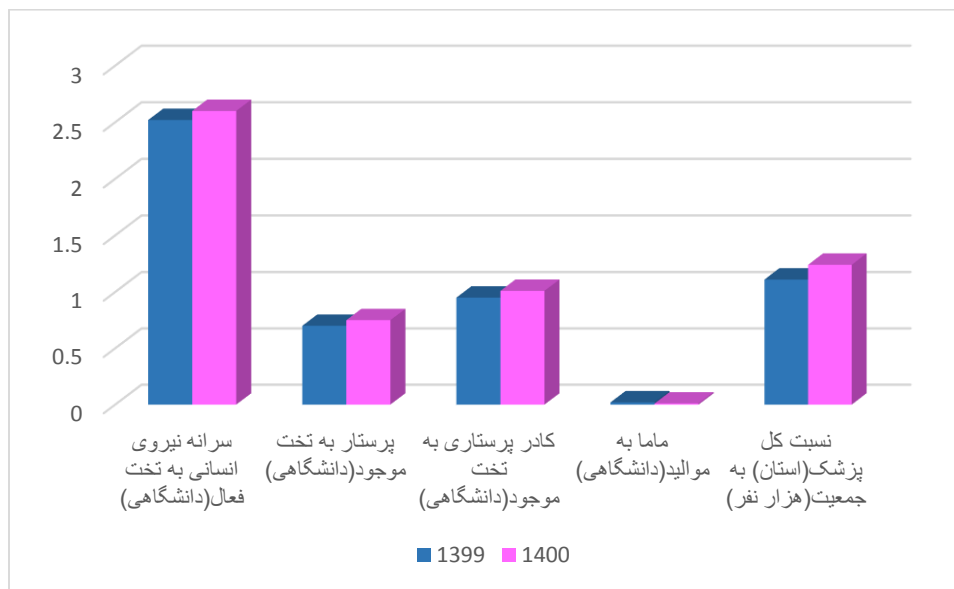

جدول ۱۱-۸- توزیع فراوانی فعالیت های بیمارستانی در بیمارستان های دانشگاهی در سال ۱۴۰۰ - ۱۳۹۹

سال	بیمارستان	تخت روز فعال کل	تخت روز اشغالی	کل پذیرش	کل ترخیصی	کل فوتی	درصد اشغال تخت	متوسط اقامت	نسبت پذیرش هر تخت	نسبت اشغال هر تخت
۱۳۹۹	مرکز آموزشی درمانی امام خمینی	۱۷۸۲۲۹	۱۰۸۹۰۵	۲۳۲۹۵	۲۳۸۶۶	۱۷۵۴	۶۱/۷	۴/۷	۴۷/۸	۲۲۳/۶
	مرکز آموزشی درمانی علوی	۷۱۹۵۷	۳۸۷۷۶	۱۱۶۹۹	۱۱۶۸۷	۱۹۹	۵۴/۶	۳/۳	۹۵/۵	۱۹۷/۲
	مرکز آموزشی درمانی فاطمی	۷۶۰۶۷	۴۷۱۸۲	۱۵۶۲۰	۱۵۴۹۰	۱۵۲	۶۲/۸	۳	۷۵/۲	۲۲۷
	مرکز آموزشی درمانی بوعلی	۵۰۸۷۴	۲۳۵۸۹	۵۶۳۵	۵۶۴۱	۱۱۱	۴۶/۷	۴/۲	۴۰/۵	۱۶۹/۷
	مرکز آموزشی درمانی امام رضا	۴۱۶۷۳	۱۴۵۱۵	۴۷۳۶	۴۸۰۳	۲۴	۳۴/۸	۳/۱	۴۱/۶	۱۲۷/۵
	بیمارستان امام خمینی بيله سوار	۱۹۰۳۲	۲۴۸۳	۱۳۳۸	۱۵۶۵	۴	۱۳	۱/۹	۲۵/۷	۴۷/۸
	بیمارستان امام خمینی پارس آباد	۲۶۹۰۱	۱۴۵۸۶	۷۳۸۸	۷۴۸۰	۷۶	۵۴/۹	۲	۱۰۰/۵	۱۹۸/۴
	بیمارستان شهدای پارس آباد	۴۵۰۷۹	۱۹۳۴۸	۵۷۲۹	۵۶۵۹	۳۰۴	۴۳	۳/۴	۴۶/۵	۱۵۷/۱
	بیمارستان امام خمینی کوثر	۹۵۱۶	۱۸۷	۶۳	۶۲	۰	۲	۳	۲/۴	۷/۲
	بیمارستان ولایت گرمی	۳۵۵۰۲	۱۰۱۶۹	۳۶۸۷	۴۲۲۴	۱۸۵	۲۸/۷	۲/۸	۳۸	۱۰۴/۸
	بیمارستان ولیعصر مشکین شهر	۵۸۷۱۰	۳۰۲۹۳	۱۱۰۴۲	۱۱۱۱۵	۲۴۵	۵۱/۷	۲/۷	۶۸/۸	۱۸۸/۸
	بیمارستان امام خمینی نمین	۹۱۵۰	۳۶۰	۱۱۶	۱۱۲	۰	۴/۱	۳/۱	۴/۶	۱۴/۴
	جمع کل	۶۲۲۶۹۰	۳۱۰۳۹۳	۹۰۳۴۸	۹۱۷۰۴	۳۰۵۴	۶۶/۵	۳/۲	۶۹/۷	۲۲۲/۲
۱۴۰۰	مرکز آموزشی درمانی امام خمینی	۱۸۰۹۷۹	۱۳۹۹۲۴	۳۵۰۵۳	۳۴۸۸۴	۱۸۳۱	۷۷/۸	۴	۷۰/۷	۲۸۲/۲
	مرکز آموزشی درمانی علوی	۶۹۹۵۸	۴۸۳۸۱	۱۳۵۹۲	۱۳۵۸۰	۲۱۳	۷۰/۶	۳/۶	۷۰/۹	۲۵۲/۴
	مرکز آموزشی درمانی فاطمی	۷۹۸۱۳	۵۳۹۱۶	۱۸۱۴۳	۱۸۰۶۹	۱۴۴	۶۸/۲	۳	۸۳	۲۴۶/۶
	مرکز آموزشی درمانی بوعلی	۵۰۷۳۵	۲۸۷۷۷	۷۰۲۷	۷۰۹۵	۱۰۴	۵۷/۵	۴/۱	۵۰/۶	۲۰۷
	مرکز آموزشی درمانی امام رضا	۴۴۵۸۶	۱۶۶۵۳	۵۷۷۵	۵۷۶۴	۶۷	۳۷/۳	۲/۹	۴۷/۳	۱۳۶/۳
	بیمارستان امام خمینی بيله سوار	۱۹۷۱۰	۲۹۸۰	۱۳۷۹	۱۴۸۷	۷	۱۵/۲	۲/۲	۲۵/۵	۵۵/۲
	بیمارستان امام خمینی پارس آباد	۲۶۲۸۰	۱۷۰۵۷	۸۵۱۹	۸۵۶۷	۸۹	۶۵/۳	۲	۱۱۸/۳	۲۳۶/۹
	بیمارستان شهدای پارس آباد	۴۲۲۴۹	۲۸۵۳۱	۸۳۱۵	۸۶۰۴	۲۹۶	۶۷/۷	۳/۴	۷۱/۸	۲۴۶/۵
	بیمارستان امام خمینی کوثر	۹۴۹۰	۲۴۶	۶۶	۶۹	۰	۲/۶	۳/۷	۲/۵	۹/۵
	بیمارستان ولایت گرمی	۳۵۴۰۵	۱۲۲۴۷	۴۵۴۰	۵۰۰۱	۱۱۶	۳۴/۶	۲/۷	۴۶/۸	۱۲۶/۳
	بیمارستان ولیعصر مشکین شهر	۵۹۹۲۱	۳۹۵۲۷	۱۴۹۲۴	۱۴۸۲۸	۲۲۰	۶۶/۲	۲/۶	۹۰/۹	۲۴۰/۸
	بیمارستان امام خمینی نمین	۹۱۲۵	۵۷۰	۲۰۶	۲۰۱	۰	۶/۳	۲/۸	۸/۲	۲۲/۸
	جمع کل	۶۲۸۲۵۲	۳۸۸۸۰۹	۱۱۷۵۳۹	۱۱۸۱۴۹	۳۰۸۷	۶۲/۵	۳/۳	۶۸/۳	۲۲۵/۹
در صد تغییر	۰/۸۹	۲۵/۲۶	۳۰/۱۰	۲۸/۸۴	۱/۰۸	-۶/۰۲	۳/۱۲	-۲/۰۱	۱/۶۷	

نمودار ۹-۸- توزیع فراوانی تخت روز اشغالی و تخت روز فعال کل در بیمارستان های دانشگاهی در سال ۱۴۰۰

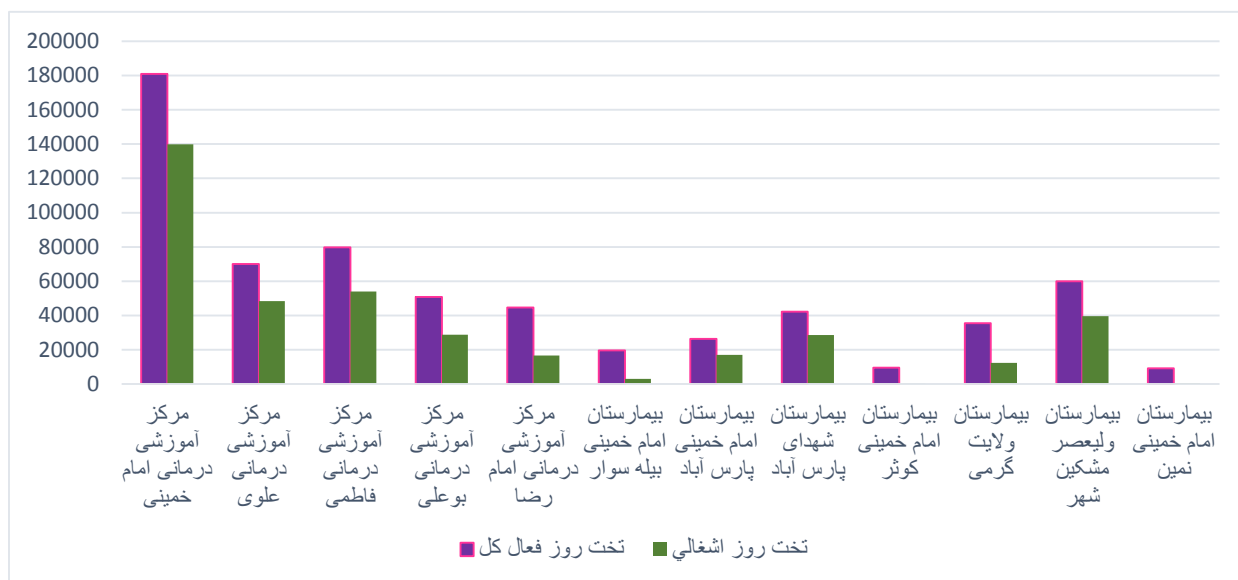

نمودار ۱۰-۸- توزیع فراوانی کل فوتی، ترخیصی و پذیرش در بیمارستان های دانشگاهی در سال ۱۴۰۰

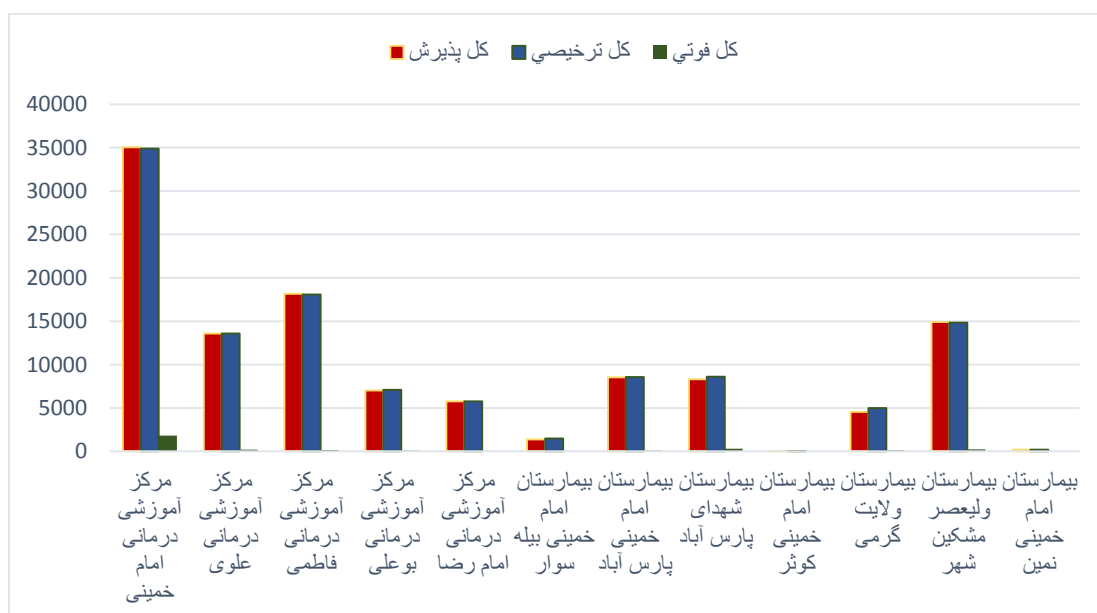

نمودار ۱۱-۸- توزیع فراوانی نسبت اشغال تخت، نسبت پذیرش تخت و درصد اشغال تخت در بیمارستان های دانشگاهی در سال ۱۴۰۰

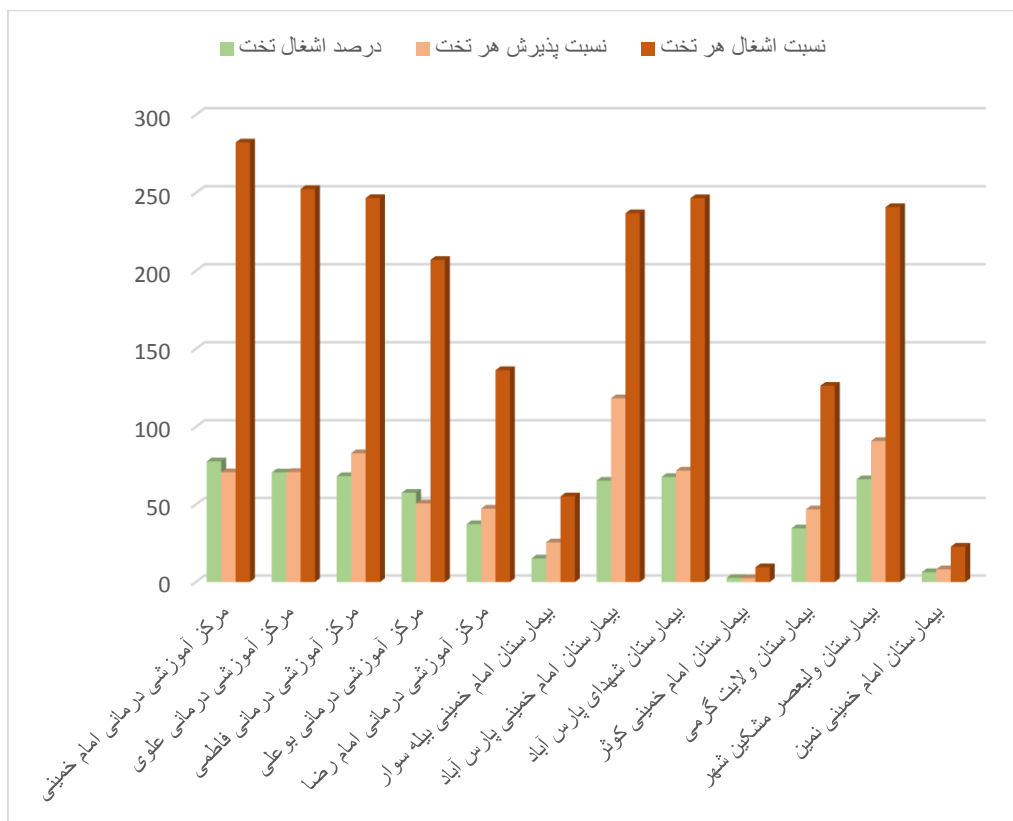

نمودار ۱۲-۸- توزیع فراوانی فعالیت های بیمارستانی در بیمارستان های دانشگاهی در سال ۱۴۰۰ - ۱۳۹۹

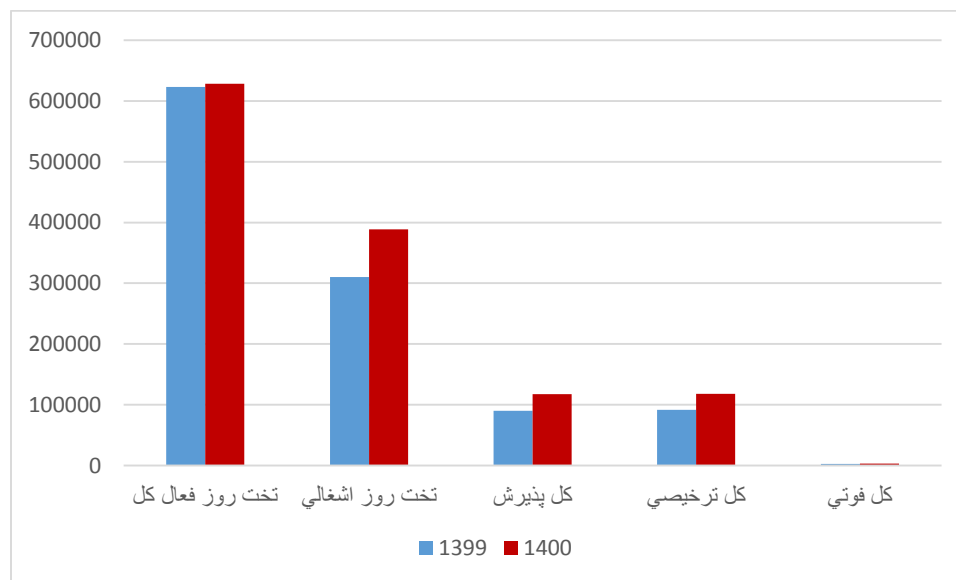

نمودار ۱۳-۸- توزیع فراوانی فعالیت های بیمارستانی در بیمارستان های دانشگاهی در سال ۱۴۰۰ - ۱۳۹۹

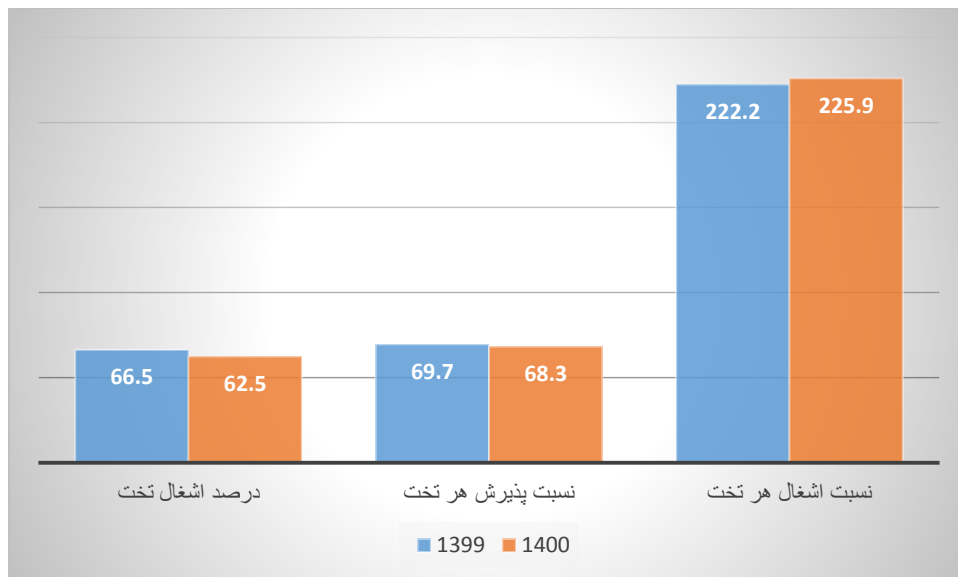

جدول ۱۲-۸- فراوانی فعالیت های بیمارستانی در بیمارستان های غیر دانشگاهی در سال ۱۴۰۰

سال	بیمارستان	تخت روز فعال کل	تخت روز اشغالی	کل پذیرش (کل بستری)	کل ترخیصی	کل فوتی	درصد اشغال تخت	متوسط اقامت	نسبت پذیرش هر تخت	نسبت اشغال هر تخت
۱۳۹۹	سبلان	۵۵۶۳۲	۲۳۹۵۶	۸۷۲۱	۸۶۸۵	۱۵۴	۴۳/۹	۲/۷	۵۷/۴	۱۵۷/۶
	ایثار	۵۵۲۶۶	۴۱۹۵۰	۱۰۹۹	۱۱۵۴	۱	۷۵/۹	۳۸/۲	۷/۳	۲۷۷/۸
	آرتا	۲۰۸۶۲	۶۲۰۶	۶۲۷۴	۶۳۰۰	۴	۳۸	۱	۱۱۰/۱	۱۰۸/۹
	قائم	۱۹۱۰۴	۱۳۷۵۴	۵۹۶۰	۵۳۱۳	۰	۷۲	۲/۳	۱۱۴/۲	۲۶۳/۵
	ارس پارس آباد	۱۶۸۳۶	۸۲۳۸	۴۵۴۹	۴۴۸۹	۳	۵۲	۱/۸	۹۸/۹	۱۷۹/۱
	جمع	۱۶۷۷۰۰	۹۴۱۰۴	۲۶۶۰۳	۲۵۹۴۱	۱۶۲	۵۷/۷	۳/۵	۵۸/۱	۲۰۵/۴
۱۴۰۰	سبلان	۵۳۴۷۳	۳۳۳۴۲	۱۲۴۵۲	۱۲۴۵۴	۱۷۴	۶۳/۵	۲/۷	۸۵	۲۲۷/۶
	ایثار	۵۸۴۰۰	۴۹۱۱۹	۱۳۷۱	۱۴۴۸	۰	۸۴/۱	۳۵/۸	۸/۶	۳۰۷
	آرتا	۲۰۸۰۵	۶۵۵۳	۶۶۷۲	۶۶۷۷	۰	۳۸/۶	۱	۱۱۷/۱	۱۱۵
	قائم	۱۸۹۸۰	۱۲۰۰۳	۵۵۵۷	۴۸۷۶	۰	۶۳/۲	۲/۲	۱۰۶/۹	۲۳۰/۸
	ارس پارس آباد	۱۴۱۱۳	۸۴۳۷	۴۵۲۱	۴۵۱۷	۳	۶۲/۵	۱/۹	۱۱۶/۹	۲۱۸/۲
	جمع	۱۶۵۷۷۱	۱۰۹۴۵۴	۳۰۵۷۳	۲۹۹۷۲	۱۷۷	۶۷/۵	۳/۶	۶۷/۳	۲۴۱
در صد تغییر		-۱/۲	۱۶/۳	۱۴/۹	۱۵/۵	۹/۳	۱۷	۲/۹	۱۵/۸	۱۷/۳

نمودار ۱۴-۸- فراوانی فعالیت های بیمارستانی در بیمارستان های غیر دانشگاهی در سال ۱۴۰۰

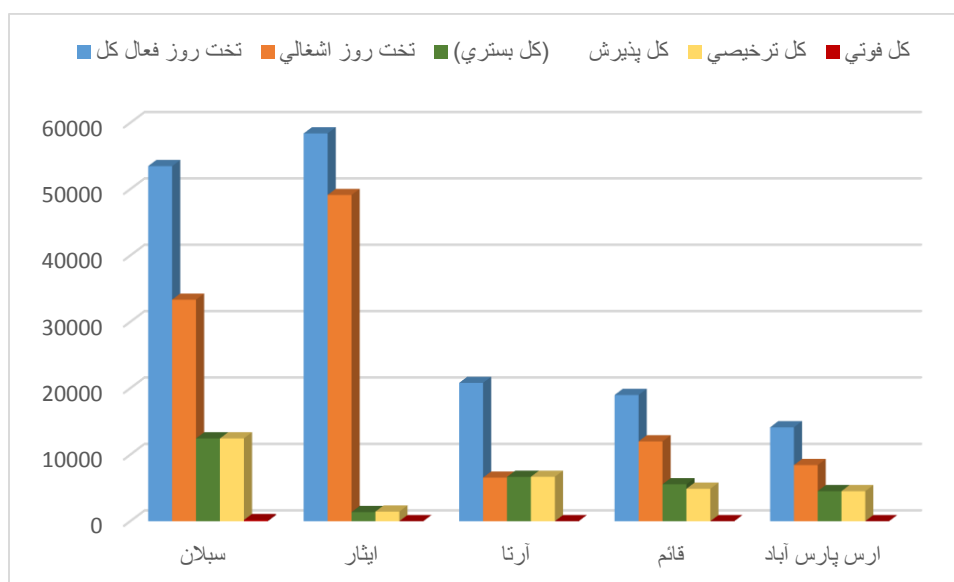

نمودار ۱۵-۸- فراوانی فعالیت های بیمارستانی در بیمارستان های غیر دانشگاهی در سال ۱۴۰۰

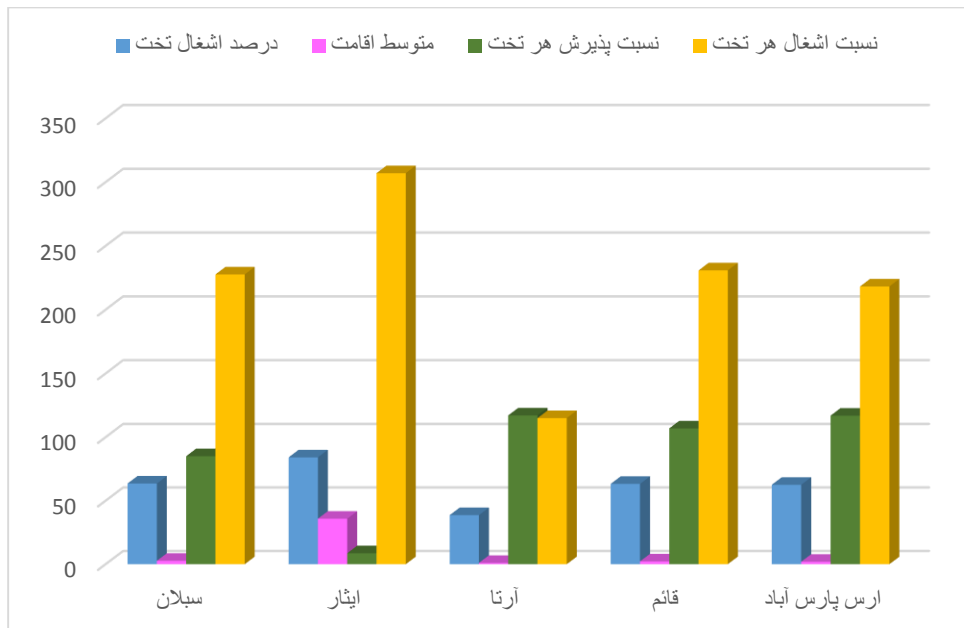

نمودار ۱۶-۸- فراوانی فعالیت های بیمارستانی در بیمارستان های غیر دانشگاهی در سال های ۱۳۹۹-۱۴۰۰

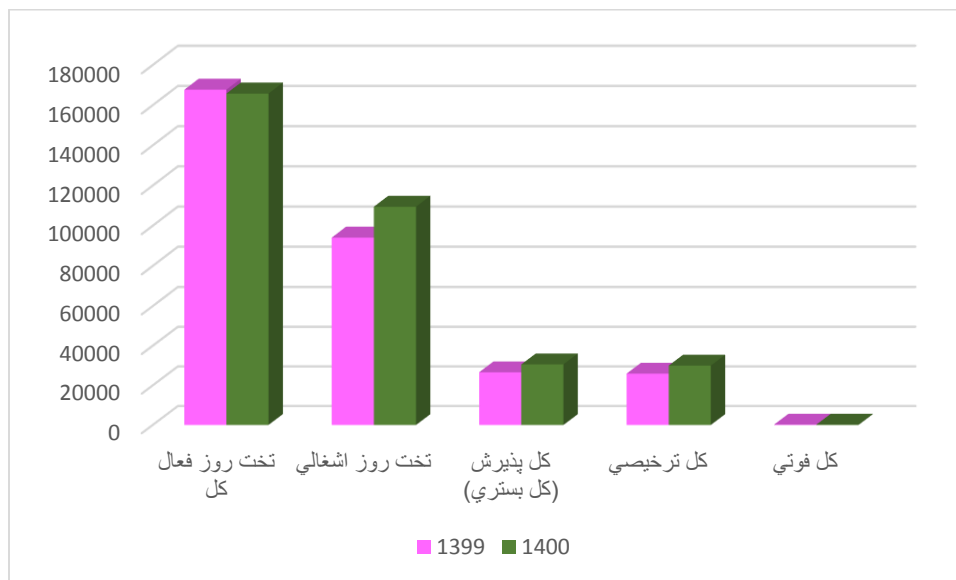

نمودار ۱۷-۸- فراوانی فعالیت های بیمارستانی در بیمارستان های غیر دانشگاهی در سال های ۱۴۰۰-۱۳۹۹

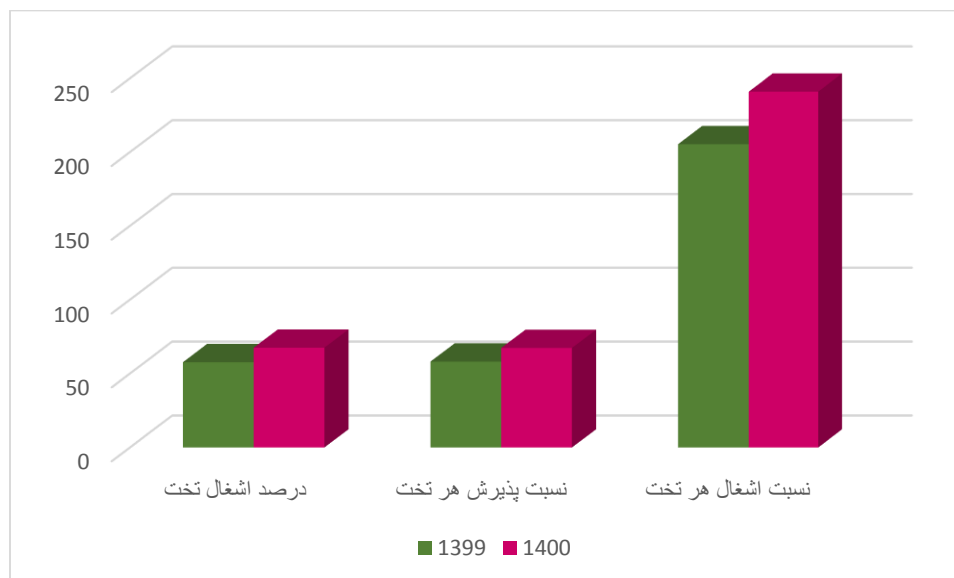

جدول ۱۳-۸- فراوانی پایگاه های اورژانس جاده ای و شهری دانشگاه در سال های ۱۴۰۰-۱۳۹۵

نوع پایگاه اورژانس	۱۳۹۵	۱۳۹۶	۱۳۹۷	۱۳۹۸	۱۳۹۹	۱۴۰۰
ثابت شهری	۱۹	۲۱	۲۲	۲۳	۲۵	۲۵
ثابت جاده ای	۲۰	۲۶	۲۹	۲۹	۳۰	۳۱
پایگاه هوایی	۱	۱	۱	۱	۱	۱
مرکز اورژانس	۹	۹	۵	۵	۴	۱
جمع	۴۹	۵۷	۵۷	۵۸	۶۰	۵۸

جدول ۱۴-۸- فراوانی ماموریت های اورژانس به تفکیک نوع ماموریت در سال های ۱۴۰۰-۱۳۹۵

جمع کل	نوع ماموریت				سال
	غیر تصادفی		تصادفی		
	درصد	تعداد	درصد	تعداد	
۳۰۱۶۷	۸۰/۶۴	۲۴۳۲۵	۱۹/۳۶	۵۸۴۲	۱۳۹۵
۳۷۴۶۶	۸۴/۵۶	۳۱۶۸۲	۱۵/۴۳	۵۷۸۴	۱۳۹۶
۴۷۸۴۹	۸۴/۷۵	۴۰۵۵۵	۱۵/۲۴	۷۲۹۴	۱۳۹۷
۵۶۰۱۸	۸۷/۲۵	۴۸۸۸۱	۱۲/۷۴	۷۱۳۷	۱۳۹۸
۵۷۷۴۵	۸۹/۷۸	۵۱۸۴۱	۱۰/۲۳	۵۹۰۴	۱۳۹۹
۶۶۵۲۵	۸۹/۵۱	۵۹۶۰۸	۱۰/۳۹	۶۹۱۷	۱۴۰۰

جدول ۱۵-۸- شاخص میانگین زمان رسیدن به محل حادثه در ماموریت های شهری و جاده ای در سال های ۱۳۹۵-۱۴۰۰

سال	۱۳۹۵	۱۳۹۶	۱۳۹۷	۱۳۹۸	۱۳۹۹	۱۴۰۰
شهری	۹	۸/۵	۸/۲۸	۸	۸/۴	۱۱
جاده ای	۱۳/۵۸	۱۳/۴۲	۱۳/۱۵	۱۳	۱۱/۳	۱۵

جدول ۱۶-۸- تعداد آمبولانس پیش بیمارستانی در سال های ۱۳۹۵-۱۴۰۰

سال	۱۳۹۵	۱۳۹۶	۱۳۹۷	۱۳۹۸	۱۳۹۹	۱۴۰۰
تعداد آمبولانس	۶۶	۶۸	۸۸	۱۰۸	۸۵	۹۸

جدول ۱۷-۸-آمار اورژانس بیمارستان های تحت پوشش دانشگاه در سال ۱۴۰۰ - ۱۳۹۹

در صد تغییر	جمع کل (نفر)	ولیعصر مشکین شهر	امام خمینی (ره) کوثر	ولایت گرمی	امام خمینی (ره) نمین	شهدا پارس آباد	امام خمینی (ره) پارس آباد	امام خمینی (ره) بیله سوار	امام رضا (ع) اردبیل	فاطمی اردبیل	علوی اردبیل	بوعلی اردبیل	امام اردبیل	سال	بیمارستان
															شاخص
۳۸/۴	۷۲۹۴۳۳	۶۹۳۴۳	۲۰۶۶۵	۴۹۳۲۶	۲۰۳۰۴	۲۳۷۵۶	۱۱۹۹۷۹	۳۲۰۴۶	۲۰۶۴۴	۱۱۰۲۹۳	۸۱۷۱۰	۳۵۳۵۵	۱۴۶۰۱۲	۱۳۹۹	تعداد کل مراجعین
	۱۰۰۹۸۶۷	۱۰۴۵۲۴	۳۳۲۵۲	۷۲۱۰۹	۳۶۲۷۵	۶۰۸۴۲	۱۷۲۷۵۲	۴۸۰۳۷	۳۹۰۵۹	۱۲۱۳۸۱	۴۲۶۴۴	۶۸۶۹۸	۲۱۱۱۹۴	۱۴۰۰	
۲۵/۴	۲۵۲۰۳	۲۲۶۴	۱۶۸	۱۹۰۸	۱۸۸	۸۴۹	۲۰۸۲	۳۲۵	۳۱۰	۶۳۵۵	۱۴۸۳	۲۰۸	۹۰۶۳	۱۳۹۹	تعداد مراجعین آورده شده توسط EMS
	۳۱۵۹۹	۲۷۸۶	۲۱۲	۱۸۴۴	۳۹۳	۱۱۴۸	۴۴۹۳	۴۴۵	۴۸۷	۷۵۵۵	۲۰۶۱	۳۵۵	۹۸۲۰	۱۴۰۰	
۲۵/۴	۴۳۲۰	۰	۰	۴۸	۱۵	۸۴	۱۰۵	۰	۳۶	۳۸۴	۶۴۹	۸۱۳	۲۱۸۶	۱۳۹۹	تعداد بیماران ارجاع شده از سایر مراکز
	۵۴۱۹	۰	۰	۳۲	۱۰۱	۱۱۵	۱۷۲	۰	۵۹	۴۱۸	۸۳۳	۱۱۰۷	۲۵۸۲	۱۴۰۰	
۴۰/۸	۲۲۳	۱۷	۱۰	۲۱	۹	۱۹	۴۳	۹	۱	۱۴	۱۵	۴	۶۱	۱۳۹۹	تعداد فوتی در هنگام مراجعه
	۳۱۴	۲۳	۱۱	۲۸	۶	۳۵	۲۴	۷	۱	۴۸	۱۵	۶	۱۱۰	۱۴۰۰	
۳۶/۲	۵۹۰۶۰۵	۵۵۳۰۴	۱۹۸۶۰	۴۲۸۰۵	۱۸۹۱۰	۲۰۵۸۰	۱۰۵۶۰۱	۲۴۷۹۱	۱۹۷۵۶	۷۴۰۴۶	۷۶۸۹۹	۲۶۷۲۰	۱۰۵۳۳۳	۱۳۹۹	تعداد غیر بستری (سرپاتی)
	۸۰۴۵۸۰	۸۰۹۵۸	۳۱۴۶۹	۶۱۹۳۳	۳۴۲۴۹	۵۵۳۹۹	۱۵۸۲۸۵	۳۹۶۳۱	۳۷۶۸۴	۸۱۲۰۸	۳۲۱۴۵	۵۷۵۸۹	۱۳۴۰۳۰	۱۴۰۰	
۴۷/۹	۱۳۸۶۰۵	۱۴۰۲۲	۷۹۵	۶۵۰۰	۱۳۸۵	۳۱۵۷	۱۴۳۳۵	۷۲۴۶	۸۸۷	۳۶۳۳۳	۴۷۹۶	۸۶۳۱	۴۰۶۱۸	۱۳۹۹	تعداد بستری در اورژانس
	۲۰۴۹۷۳	۲۳۵۴۳	۸۷۲	۱۰۱۴۸	۲۰۲۰	۵۴۰۸	۱۴۴۴۳	۸۳۹۹	۱۳۷۴	۴۰۱۲۵	۱۰۴۸۴	۱۱۱۰۳	۷۷۰۵۴	۱۴۰۰	
۱۰	۱۴۶۷۹	۱۱۶۴	۱۶۷	۵۱۰	۱۴۲	۲۳۱	۱۷۷۷	۳۱۴	۴۱	۲۹۰۴	۷۸۱	۲۸۶	۶۳۶۲	۱۳۹۹	تعداد ترک با رضایت شخصی
	۱۶۱۴۶	۱۵۹۷	۱۶۲	۱۳۵۸	۱۱۶	۳۲۷	۱۶۵۴	۴۸۲	۵۹	۳۲۴۲	۸۰۹	۳۴۹	۵۹۹۱	۱۴۰۰	
۳۲/۶	۴۶۶۲۰	۴۱۹۵	۱۵	۶۹۸	۴	۱۶۳۶	۲۶۲۱	۵۳۱	۲۵۸	۱۴۲۹۶	۲۷۷۹	۵۰۷۷	۱۴۵۱۰	۱۳۹۹	تعداد بستری شده در بخش ها
	۶۱۸۳۱	۶۰۴۵	۱۷	۱۱۷۲	۱۶	۲۳۳۳	۳۳۱۹	۴۷۳	۳۶۵	۱۳۲۵۲	۷۷۵۳	۶۳۶۱	۲۰۷۲۴	۱۴۰۰	
۱۷/۹	۴۴۸۹	۶۰۸	۰	۳۵۴	۰	۲۸۳	۲۱۳	۱۲۲	۳	۲۳۶	۱۰۰	۸۷۴	۱۶۹۶	۱۳۹۹	تعداد بستری شده در بخش های ویژه
	۵۲۹۲	۶۸۷	۰	۳۵۷	۰	۶۶۱	۲۱۳	۱۳۸	۲۷	۲۰۸	۸۵	۱۰۳۴	۱۸۸۲	۱۴۰۰	
۱۵/۷	۴۱۸۹	۳۱۲	۲۵۶	۲۲۱	۱۸۶	۶۱	۱۴۰	۱۵۳	۱۱۹	۳۳۷	۳۲۴	۲۴۲	۱۸۳۸	۱۳۹۹	تعداد بیماران اعزامی
	۴۸۴۵	۲۹۱	۲۶۵	۳۳۷	۲۵۶	۸۲	۱۰۲	۲۷۳	۱۳۰	۴۸۱	۲۸۵	۶۰	۲۲۸۳	۱۴۰۰	
-۱۰	۵۷۲	۳۹	۵	۵۴	۷	۲۱	۲۸	۹	۰	۴۰	۱۸	۳	۳۴۸	۱۳۹۹	تعداد فوت در ۲۴ ساعت
	۵۱۵	۶۰	۳	۲۹	۶	۳۵	۲۷	۵	۲	۳۳	۲۶	۱	۲۸۸	۱۴۰۰	
۲۰	۸	۰	۰	۰	۰	۱	۱	۰	۰	۰	۰	۰	۶	۱۳۹۹	تعداد فوت بعد از ۲۴ ساعت
	۲۴	۰	۰	۱	۰	۰	۰	۰	۰	۰	۰	۰	۲۳	۱۴۰۰	

نمودار ۱۸-۸- تعداد کل مراجعین اورژانس بیمارستان های تحت پوشش دانشگاه در سال ۱۴۰۰ - ۱۳۹۹

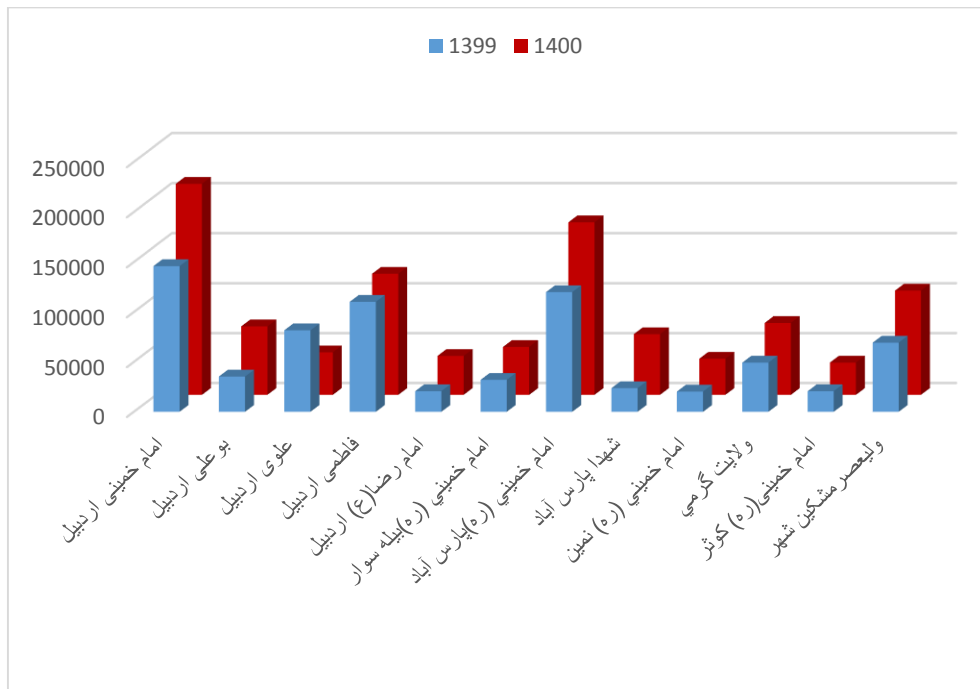

جدول ۱۸-۸- درصد سزارین به کل زایمان ها به تفکیک بیمارستان از سال ۱۴۰۰-۱۳۹۵

۱۴۰۰		۱۳۹۹		۱۳۹۸		۱۳۹۷		۱۳۹۶		۱۳۹۵		بیمارستان
درصد سزارین به کل زایمان	تعداد سزارین	درصد سزارین به کل زایمان	تعداد سزارین	درصد سزارین به کل زایمان	تعداد سزارین	درصد سزارین به کل زایمان	تعداد سزارین	درصد سزارین به کل زایمان	تعداد سزارین	درصد سزارین به کل زایمان	تعداد سزارین	
۱۰۰	۹	۹۰/۴۸	۱۹	۰	۰	۰	۰	۰	۰	۰	۰	امام خمینی(ره) اردبیل
۵۳	۲۴۸۵	۵۰/۵۸	۲۴۰۵	۴۸/۴	۲۵۸۴	۴۲/۸	۲۵۵۲	۵۰/۶	۳۵۳۴	۴۹/۲	۳۶۶۷	علوی اردبیل
۵۹/۱	۴۱۴	۵۴/۱۲	۴۰۷	۴۴/۲	۳۶۷	۴۳/۹	۳۹۳	۴۶/۷	۴۵۲	۴۱/۸	۴۹۹	ولایت گرمی
۵۶/۸	۱۰۷۰	۵۵/۱۶	۱۰۱۶	۴۷/۳	۱۰۳۳	۴۶/۶	۱۱۷۰	۴۷	۱۳۰۶	۴۸/۷	۱۳۴۱	ولیعصر مشگین شهر
۵۶/۶	۱۱۷۵	۵۵/۳۰	۱۱۸۰	۵۱/۶	۱۲۳۵	۵۱/۴	۱۳۱۱	۵۰/۲	۱۵۶۴	۶۴/۵	۱۶۸۷	امام خمینی(ره) پارس آباد
۰	۰	۰	۰	۰	۰	۰	۰	۰	۰	۰	۰	شهدا پارس آباد
۵۹	۱۲۱	۵۷/۱۴	۱۴۴	۵۴/۱	۹۳	۶۳/۵	۲۱۶	۶۸/۶	۲۳۶	۶۴/۳	۲۱۶	امام خمینی(ره) بیله سوار
۰	۰	۰	۰	۰	۰	۰	۰	۰	۰	۰	۰	امام خمینی(ره) نمین
۰	۰	۰	۰	۰	۰	۰	۰	۰	۰	۰	۰	امام خمینی(ره) کوثر
۵۴	۱۱۴۳	۵۲/۲۸	۹۲۸	۵۶/۹	۱۶۲۹	۵۸	۲۲۲۴	۶۰/۹	۲۲۵۴	۵۷/۱	۲۱۰۶	تامین اجتماعی سبلان
۶۹/۸	۵۶۳	۶۵/۷۵	۶۷۲	۶۴/۳	۶۸۵	۶۵	۸۷۸	۷۶/۳	۷۸۰	۷۸/۷	۷۰۸	تامین اجتماعی ارس پارس آباد
۸۳	۱۴۶۹	۸۴/۴۳	۱۹۱۴	۸۵/۳	۱۴۶۹	۷۴/۸	۱۳۴۹	۷۶/۲	۱۲۳۵	۸۲/۳	۱۲۷۷	خصوصی قائم
۹۶/۵	۱۴۷۶	۹۵/۹۰	۱۷۳۲	۹۶/۱	۱۸۲۹	۹۱/۴	۱۶۶۹	۹۲/۸	۱۹۲۱	۹۳/۳	۲۰۷۷	خصوصی آرتا

جدول ۱۹-۸- درصد سزارین به کل زایمان ها به تفکیک سال در مراکز دانشگاهی ۱۴۰۰-۱۳۹۵

عنوان شاخص	۱۳۹۵	۱۳۹۶	۱۳۹۷	۱۳۹۸	۱۳۹۹	۱۴۰۰	در صد تغییر نسبت به ۱۳۹۹
تعداد سزارین	۷۹۲۰	۷۰۹۲	۵۶۴۲	۵۳۲۱	۵۱۹۵	۵۲۷۴	۱/۵
تعداد زایمان طبیعی	۸۷۴۱	۷۱۱۴	۶۶۳۱	۵۶۲۲	۴۵۹۵	۴۲۹۶	-۶/۵
تعداد کل زایمان ها	۱۶۶۶۱	۱۴۲۰۶	۱۲۲۷۳	۱۰۹۴۳	۹۷۹۰	۹۵۷۰	-۲/۲
درصد سزارین به کل زایمان ها	۴۷/۵	۴۹/۹	۴۶	۴۸/۶	۵۳/۱	۵۵/۱	۳/۷

نمودار ۱۹-۸- مقایسه زایمان های سزارین و طبیعی به کل به تفکیک سال در مراکز دانشگاهی ۱۴۰۰-۱۳۹۵

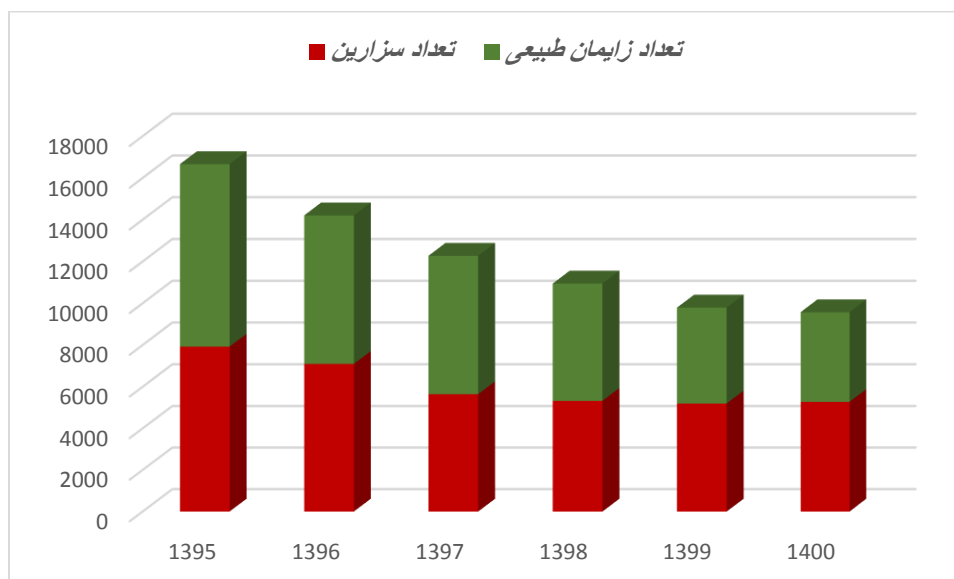

نمودار ۲۰-۸- درصد سزارین به کل زایمان ها به تفکیک سال در مراکز دانشگاهی ۱۴۰۰-۱۳۹۵

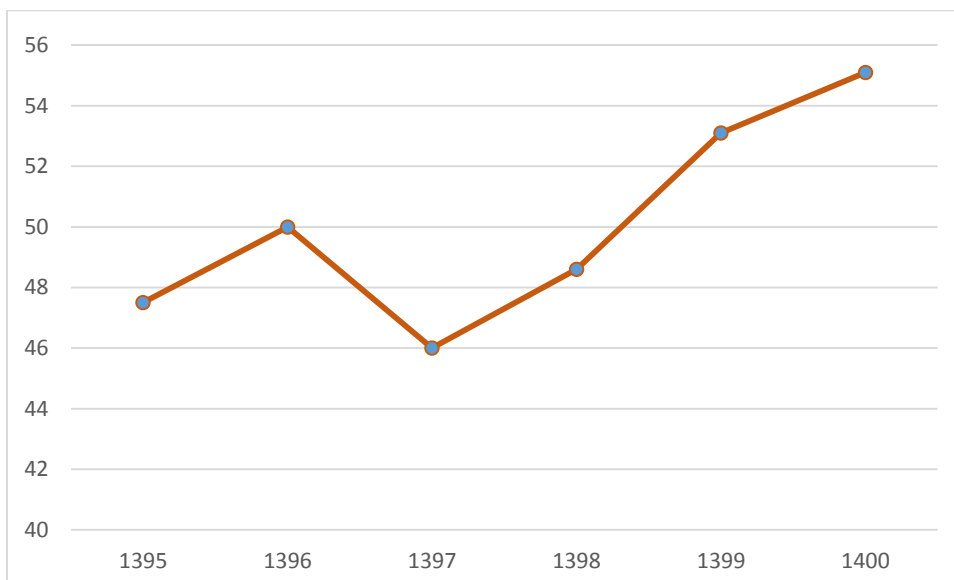

جدول ۲۰-۸- درصد سزارین به کل زایمان ها به تفکیک سال در مراکز غیر دانشگاهی ۱۴۰۰-۱۳۹۵

در صد تغییر نسبت به ۱۳۹۹	عنوان شاخص						
	۱۴۰۰	۱۳۹۹	۱۳۹۸	۱۳۹۷	۱۳۹۶	۱۳۹۵	
-۱۱/۴	۴۶۵۱	۵۲۴۷	۵۶۱۲	۶۱۲۰	۶۱۹۰	۶۱۶۸	تعداد سزارین
-۳/۶	۱۵۷۰	۱۶۲۸	۱۹۴۳	۲۶۹۱	۲۲۱۹	۲۱۹۷	تعداد زایمان طبیعی
-۹/۵	۶۲۲۱	۶۸۷۵	۷۵۵۵	۸۸۱۱	۸۴۰۹	۸۳۶۵	تعداد کل زایمان ها
-۲	۷۴/۷۶	۷۶/۳۲	۷۴/۲۸	۶۹/۴۵	۷۳/۶۱	۷۳/۷۳	درصد سزارین به کل زایمان ها

نمودار ۲۱-۸- مقایسه زایمان های سزارین و طبیعی به کل به تفکیک سال در مراکز غیردانشگاهی ۱۴۰۰-۱۳۹۵

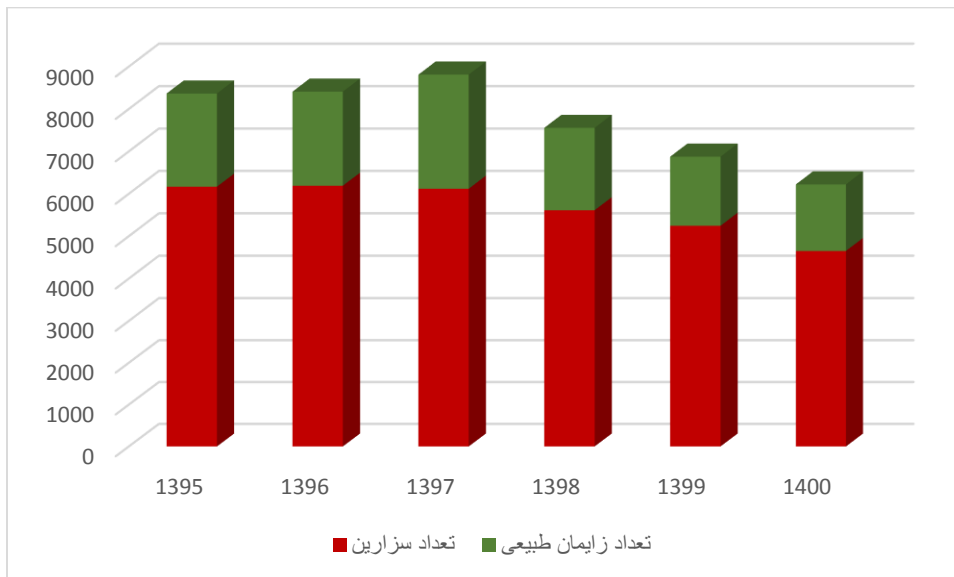

نمودار ۲۲-۸- درصد سزارین به کل زایمان ها به تفکیک سال در مراکز غیردانشگاهی ۱۴۰۰-۱۳۹۵

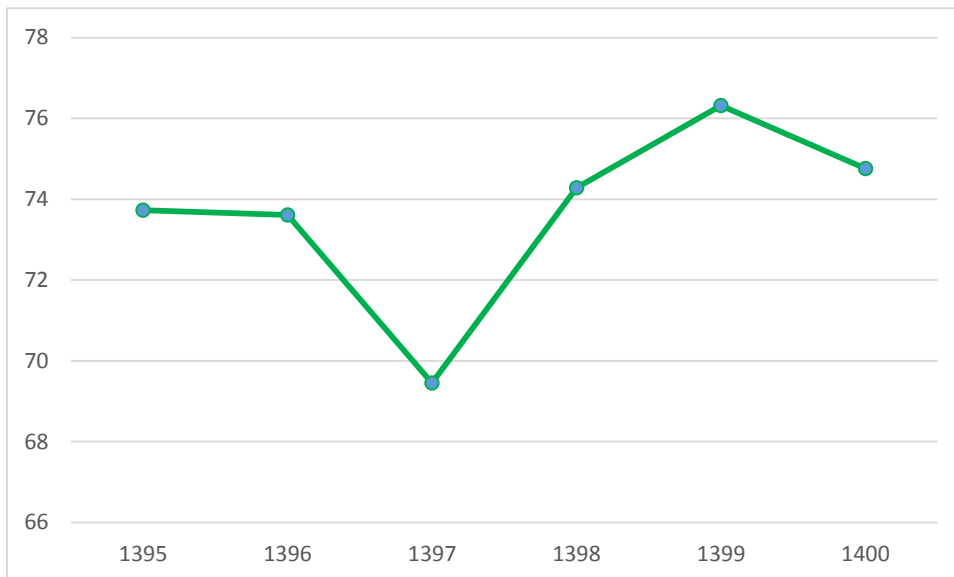

جدول ۲۱-۸- درصد سزارین به کل زایمان ها به تفکیک سال در مراکز دانشگاهی و غیردانشگاهی (کل استان) ۱۴۰۰-۱۳۹۵

عنوان شاخص	۱۳۹۵	۱۳۹۶	۱۳۹۷	۱۳۹۸	۱۳۹۹	۱۴۰۰	در صد تغییر نسبت به ۱۳۹۹
تعداد سزارین	۱۴۰۸۸	۱۳۲۸۲	۱۱۷۶۲	۱۰۹۳۳	۱۰۴۴۲	۹۹۲۵	-۵
تعداد زایمان طبیعی	۱۰۹۳۸	۹۳۳۳	۹۳۲۲	۷۵۶۵	۶۲۲۳	۵۸۶۶	-۵/۷
تعداد کل زایمان ها	۲۵۰۲۶	۲۲۶۱۵	۲۱۰۸۴	۱۸۴۹۸	۱۶۶۶۵	۱۵۷۹۱	-۵/۲
درصد سزارین به کل زایمان ها	۵۶/۲۹	۵۸/۷	۵۵/۸	۵۹/۱	۶۲/۷	۶۲/۸	۰/۲

نمودار ۲۳-۸- تعداد کل زایمان ها به تفکیک سال در مراکز دانشگاهی و غیردانشگاهی (کل استان) ۱۴۰۰-۱۳۹۵

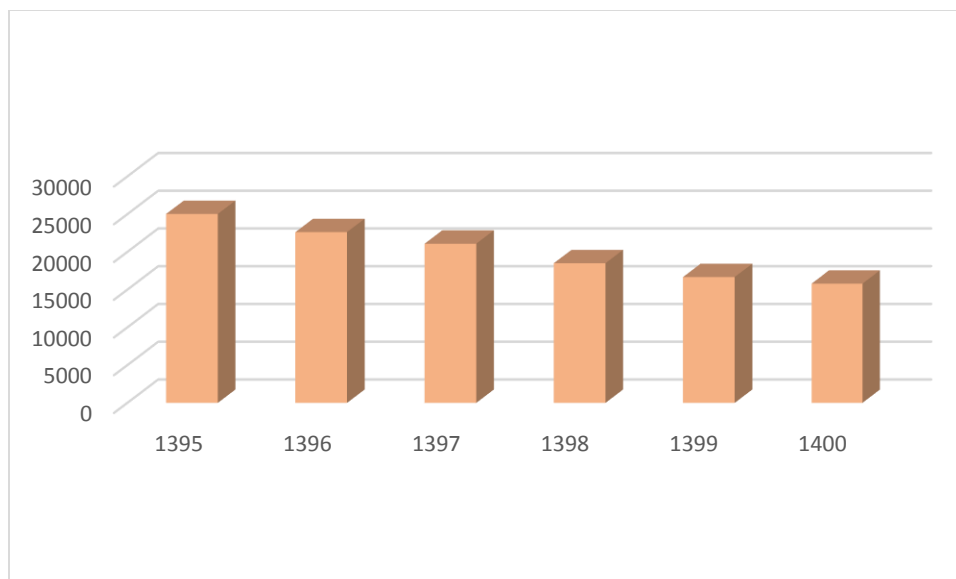

جدول ۲۲-۸- فراوانی تجهیزات پزشکی مراکز تحت پوشش دانشگاه ۱۴۰۰ - ۱۳۹۹

سال	نام دستگاه	مراکز خصوصی	مراکز دولتی
۱۳۹۹	ام آر آی	۲	۲
	گاما کمرا (پزشکی هسته ای)	۲	۰
	شتاب دهنده (رادیو تراپی)	۱	۱
	سی تی اسکن	۳	۸
	آنژیوگرافی قلب	۱	۱
	آنژیوگرافی محیطی	۰	۰
	ESWI و سنگ شکن برون اندامی	۲	۰
	سی تی آنژیو	۰	۱
۱۴۰۰	ام آر آی	۲	۲
	گاما کمرا (پزشکی هسته ای)	۲	۰
	شتاب دهنده (رادیو تراپی)	۱	۱
	سی تی اسکن	۳	۸
	آنژیوگرافی قلب	۱	۱
	آنژیوگرافی محیطی	۰	۰
	ESWI و سنگ شکن برون اندامی		
	سی تی آنژیو	۰	۱

جدول ۲۳-۸- آزمایشگاه تشخیص طبی به تفکیک وابستگی و شهرستان ۱۴۰۰ - ۱۳۹۹

سال	شهرستان	دولتی - دانشگاه علوم پزشکی	دولتی - سایر	غیر دولتی - نهاد عمومی تامین اجتماعی	غیر دولتی - سایر نهادهای عمومی	غیر دولتی - خصوصی	غیر دولتی - خیریه	غیر دولتی - سایر	جمع
۱۳۹۹	اردبیل	۵	۴	۲	۲	۲۳	۱	۰	۳۷
	بيله سوار	۱	۰	۰	۰	۰	۰	۰	۱
	پارس آباد	۲	۰	۱	۰	۵	۰	۰	۸
	سرعین	۰	۰	۰	۰	۰	۰	۰	۰
	کوثر	۱	۰	۰	۰	۰	۰	۰	۱
	گرمی	۱	۰	۰	۰	۱	۰	۰	۲
	مشگین شهر	۱	۰	۰	۰	۲	۰	۰	۳
	نمین	۱	۰	۰	۰	۰	۰	۰	۱
	نیر	۰	۰	۰	۰	۰	۰	۰	۰
	جمع	۱۲	۴	۳	۲	۳۱	۱	۰	۵۳
۱۴۰۰	اردبیل	۵	۴	۲	۲	۲۵	۱	۰	۳۹
	بيله سوار	۱	۰	۰	۰	۰	۰	۰	۱
	پارس آباد	۲	۰	۱	۰	۵	۰	۰	۸
	سرعین	۰	۰	۰	۰	۰	۰	۰	۰
	کوثر	۱	۰	۰	۰	۰	۰	۰	۱
	گرمی	۱	۰	۰	۰	۱	۰	۰	۲
	مشگین شهر	۱	۰	۰	۰	۲	۰	۰	۳
	نمین	۱	۰	۰	۰	۰	۰	۰	۱
	نیر	۰	۰	۰	۰	۰	۰	۰	۰
	جمع	۱۲	۴	۳	۲	۳۳	۱	۰	۵۵

نمودار ۲۴-۸- آزمایشگاه تشخیص طبی به تفکیک وابستگی در سال ۱۴۰۰

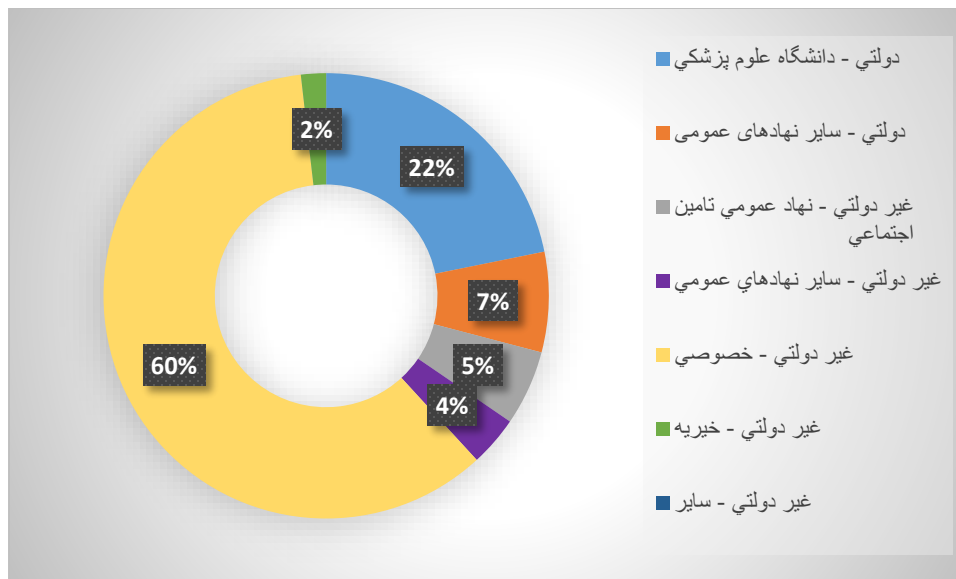

جدول ۲۴-۸- مرکز تصویربرداری و رادیولوژی پزشکی به تفکیک وابستگی و شهرستان طی سال های ۱۴۰۰ - ۱۳۹۹

سال	شهرستان	دولتی - دانشگاه علوم پزشکی	دولتی - سایر	غیر دولتی - نهاد عمومی تامین اجتماعی	غیر دولتی - سایر نهادهای عمومی	غیر دولتی - خصوصی	غیر دولتی - خیریه	غیر دولتی - سایر	جمع
۱۳۹۹	اردبیل	۵	۴	۲	۰	۲۸	۰	۰	۳۹
	بيله سوار	۱	۰	۰	۰	۰	۰	۰	۱
	پارس آباد	۲	۰	۱	۰	۵	۰	۰	۸
	سرعین	۱	۰	۰	۰	۰	۰	۰	۱
	کوثر	۱	۰	۰	۰	۰	۰	۰	۱
	گرمی	۱	۰	۰	۰	۱	۰	۰	۶
	مشگین شهر	۱	۰	۱	۰	۴	۰	۰	۲
	نمین	۱	۰	۰	۰	۰	۰	۰	۱
	نیر	۱	۰	۰	۰	۰	۰	۰	۱
	جمع	۱۴	۴	۴	۰	۳۸	۰	۰	۶۰
	اردبیل	۵	۴	۲	۱	۲۸	۰	۰	۴۰
۱۴۰۰	بيله سوار	۱	۰	۰	۰	۰	۰	۰	۱
	پارس آباد	۲	۰	۱	۰	۵	۰	۰	۸
	سرعین	۱	۰	۰	۰	۰	۰	۰	۱
	کوثر	۱	۰	۰	۰	۰	۰	۰	۱
	گرمی	۱	۰	۰	۰	۱	۰	۰	۲
	مشگین شهر	۱	۰	۱	۰	۴	۰	۰	۶
	نمین	۱	۰	۰	۰	۰	۰	۰	۱
	نیر	۱	۰	۰	۰	۰	۰	۰	۱
	جمع	۱۴	۴	۴	۱	۳۶	۰	۰	۶۱

نمودار ۲۵-۸- مرکز تصویربرداری و رادیولوژی پزشکی به تفکیک وابستگی در سال ۱۴۰۰

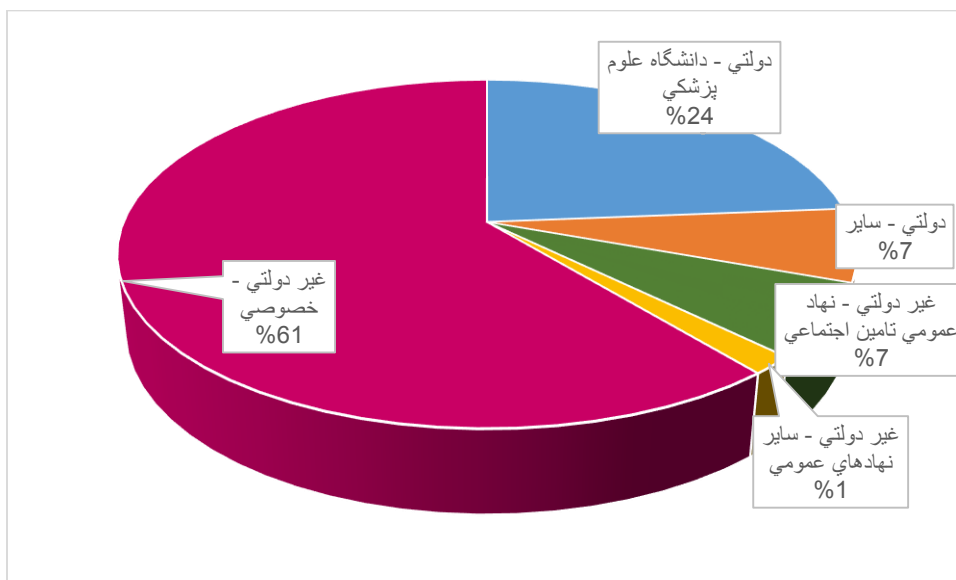

جدول ۲۵-۸- تعداد بیمارستان ها به تفکیک شهرستان طی سال های ۱۴۰۰ - ۱۳۹۹

جمع استان	غیر دولتی - خصوصی		غیر دولتی - سایر نهادهای عمومی		غیر دولتی - نهاد عمومی تامین اجتماعی		دولتی - سایر		دولتی - دانشگاه علوم پزشکی		شهرستان	سال
	درمانی	آموزشی و درمانی	درمانی	آموزشی و درمانی	درمانی	آموزشی و درمانی	درمانی	آموزشی و درمانی	درمانی	آموزشی و درمانی		
۹	۲	۰	۱	۰	۱	۰	۰	۰	۰	۵	اردبیل	۱۳۹۹
۱	۰	۰	۰	۰	۰	۰	۰	۰	۱	۰	بيله سوار	
۳	۰	۰	۰	۰	۱	۰	۰	۰	۲	۰	پارس آباد	
۰	۰	۰	۰	۰	۰	۰	۰	۰	۰	۰	سرعین	
۱	۰	۰	۰	۰	۰	۰	۰	۰	۱	۰	کوثر	
۱	۰	۰	۰	۰	۰	۰	۰	۰	۱	۰	گرمی	
۱	۰	۰	۰	۰	۰	۰	۰	۰	۱	۰	مشگین شهر	
۱	۰	۰	۰	۰	۰	۰	۰	۰	۱	۰	نمین	
۰	۰	۰	۰	۰	۰	۰	۰	۰	۰	۰	نیر	
۱۷	۲	۰	۱	۰	۲	۰	۰	۰	۷	۵	جمع	
۹	۲	۰	۱	۰	۱	۰	۰	۰	۰	۵	اردبیل	۱۴۰۰
۱	۰	۰	۰	۰	۰	۰	۰	۰	۱	۰	بيله سوار	
۳	۰	۰	۰	۰	۱	۰	۰	۰	۲	۰	پارس آباد	
۰	۰	۰	۰	۰	۰	۰	۰	۰	۰	۰	سرعین	
۱	۰	۰	۰	۰	۰	۰	۰	۰	۱	۰	کوثر	
۱	۰	۰	۰	۰	۰	۰	۰	۰	۱	۰	گرمی	
۱	۰	۰	۰	۰	۰	۰	۰	۰	۱	۰	مشگین شهر	
۱	۰	۰	۰	۰	۰	۰	۰	۰	۱	۰	نمین	
۰	۰	۰	۰	۰	۰	۰	۰	۰	۰	۰	نیر	
۱۷	۲	۰	۱	۰	۲	۰	۰	۰	۷	۵	جمع	

جدول ۲۶-۸- فراوانی تخت های مصوب، فعال و فعال آموزشی به تفکیک شهرستان طی سال های ۱۴۰۰ - ۱۳۹۹

سال	شهرستان	دولتی - دانشگاه علوم پزشکی			غیر دولتی - نهاد عمومی تامین اجتماعی			غیر دولتی - سایر نهادهای عمومی			غیر دولتی - خصوصی		
		تخت فعال	تخت مصوب	تخت فعال آموزشی	تخت فعال	تخت مصوب	تخت فعال آموزشی	تخت فعال	تخت مصوب	تخت فعال	تخت مصوب	تخت فعال آموزشی	
۱۳۹۹	اردبیل	۱۱۰۵	۱۲۵۵	۱۱۰۵	۱۶۹	۱۶۸	۰	۱۶۰	۱۴۸	۰	۱۰۹	۱۲۰	۰
	بيله سوار	۶۱	۵۳	۰	۰	۰	۰	۰	۰	۰	۰	۰	۰
	پارس آباد	۱۷۱	۲۸۶	۰	۴۶	۵۴	۰	۰	۰	۰	۰	۰	۰
	سرعین	۰	۰	۰	۰	۰	۰	۰	۰	۰	۰	۰	۰
	کوثر	۳۲	۵۸	۰	۰	۰	۰	۰	۰	۰	۰	۰	۰
	گرمی	۱۰۵	۹۷	۰	۰	۰	۰	۰	۰	۰	۰	۰	۰
	مشگین شهر	۱۷۷	۱۵۵	۰	۰	۰	۰	۰	۰	۰	۰	۰	۰
	نمین	۲۹	۶۳	۰	۰	۰	۰	۰	۰	۰	۰	۰	۰
	نیر	۰	۰	۰	۰	۰	۰	۰	۰	۰	۰	۰	۰
	جمع	۱۶۷۶	۱۹۶۷	۱۱۰۵	۲۱۵	۲۲۲	۰	۱۶۰	۱۴۸	۰	۱۰۹	۱۲۰	۰
۱۴۰۰	اردبیل	۱۲۴۱	۱۲۵۵	۱۲۴۱	۱۶۹	۱۶۸	۰	۱۶۰	۱۴۸	۰	۱۰۹	۱۲۰	۰
	بيله سوار	۶۱	۵۳	۰	۰	۰	۰	۰	۰	۰	۰	۰	۰
	پارس آباد	۲۳۳	۲۸۶	۰	۴۶	۵۴	۰	۰	۰	۰	۰	۰	۰
	سرعین	۰	۰	۰	۰	۰	۰	۰	۰	۰	۰	۰	۰
	کوثر	۳۲	۵۸	۰	۰	۰	۰	۰	۰	۰	۰	۰	۰
	گرمی	۱۰۵	۹۷	۰	۰	۰	۰	۰	۰	۰	۰	۰	۰
	مشگین شهر	۱۸۱	۱۵۵	۰	۰	۰	۰	۰	۰	۰	۰	۰	۰
	نمین	۲۹	۶۳	۰	۰	۰	۰	۰	۰	۰	۰	۰	۰
	نیر	۰	۰	۰	۰	۰	۰	۰	۰	۰	۰	۰	۰
	جمع	۱۸۸۲	۱۹۶۷	۱۲۴۱	۲۱۵	۲۲۲	۰	۱۶۰	۱۴۸	۰	۱۰۹	۱۲۰	۰

نمودار ۲۶-۸- فراوانی تخت های مصوب، فعال و فعال آموزشی به تفکیک نوع وابستگی در سال ۱۴۰۰

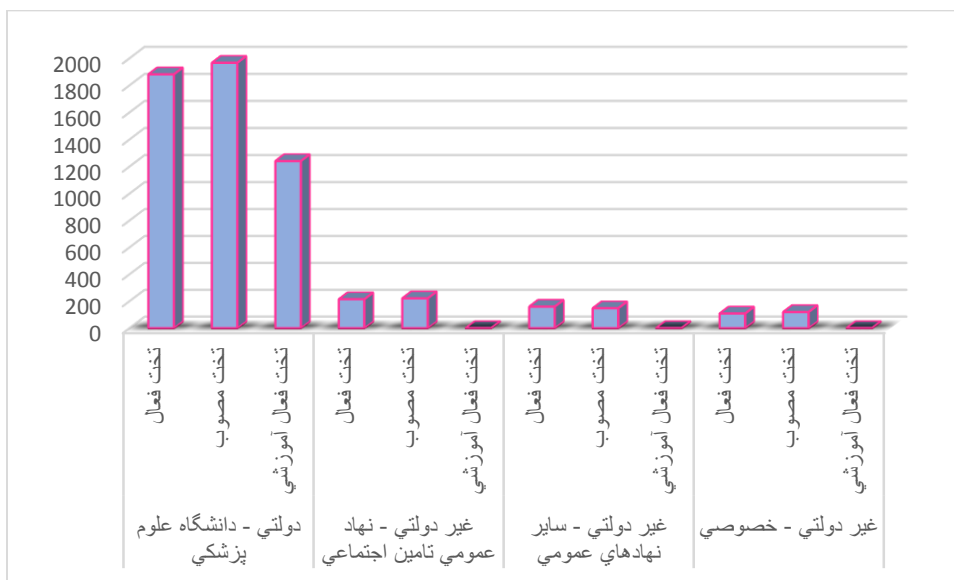

جدول ۲۷-۸- فراوانی تخت های فعال بیمارستان به تفکیک شهرستان در سال های ۱۴۰۰-۱۳۹۹

تخت فعال کل	تخت VIP								شهرستان
	سایر تخت های بیمارستانی	بیماران خارجی با خدمات ویژه	تخت دیالیز بیمارستان	تخت ویژه سوختگی	تخت ویژه NICU	تخت ویژه روانپزشکی	تخت ویژه ICU	تخت ویژه CCU	
۱۵۴۳	۱۱۴۶	۲۱	۷۸	۲۰	۳۵	۲۰۵	۹۰	۲۶	اردبیل
۵۷	۴۹	۰	۵	۰	۰	۰	۴	۴	بيله سوار
۲۱۷	۲۰۰	۰	۱۳	۰	۰	۰	۱۱	۶	پارس آباد
۰	۰	۰	۳	۰	۰	۰	۰	۰	سرعین
۳۲	۳۲	۰	۴	۰	۰	۰	۰	۰	کوثر
۱۰۵	۸۷	۰	۶	۰	۰	۸	۴	۶	گرمی
۱۷۷	۱۶۷	۰	۱۷	۰	۰	۰	۴	۶	مشکین شهر
۲۹	۲۹	۰	۳	۰	۰	۰	۰	۰	نمین
۰	۰	۰	۳	۰	۰	۰	۰	۰	نیر
۲۱۶۰	۱۷۱۰	۲۱	۱۳۲	۲۰	۳۵	۲۱۳	۱۱۳	۴۸	جمع
۱۶۷۹	۱۲۵۹	۲۱	۶۸	۲۰	۳۸	۲۱۸	۹۷	۲۶	اردبیل
۶۱	۵۳	۰	۵	۰	۰	۰	۴	۴	بيله سوار
۲۷۹	۲۵۷	۰	۱۳	۰	۰	۰	۱۶	۶	پارس آباد
۰	۰	۰	۳	۰	۰	۰	۰	۰	سرعین
۳۲	۳۲	۰	۴	۰	۰	۰	۰	۰	کوثر
۱۰۵	۸۷	۰	۶	۰	۰	۸	۴	۶	گرمی
۱۸۱	۱۶۳	۰	۱۳	۰	۰	۰	۹	۹	مشکین شهر
۲۹	۲۹	۰	۳	۰	۰	۰	۰	۰	نمین
۰	۰	۰	۳	۰	۰	۰	۰	۰	نیر
۲۳۶۶	۱۸۸۰	۲۱	۱۱۸	۲۰	۳۸	۲۲۶	۱۳۰	۵۱	جمع

نمودار ۲۷-۸- فراوانی تخت های فعال بیمارستان به تفکیک شهرستان در سال ۱۴۰۰

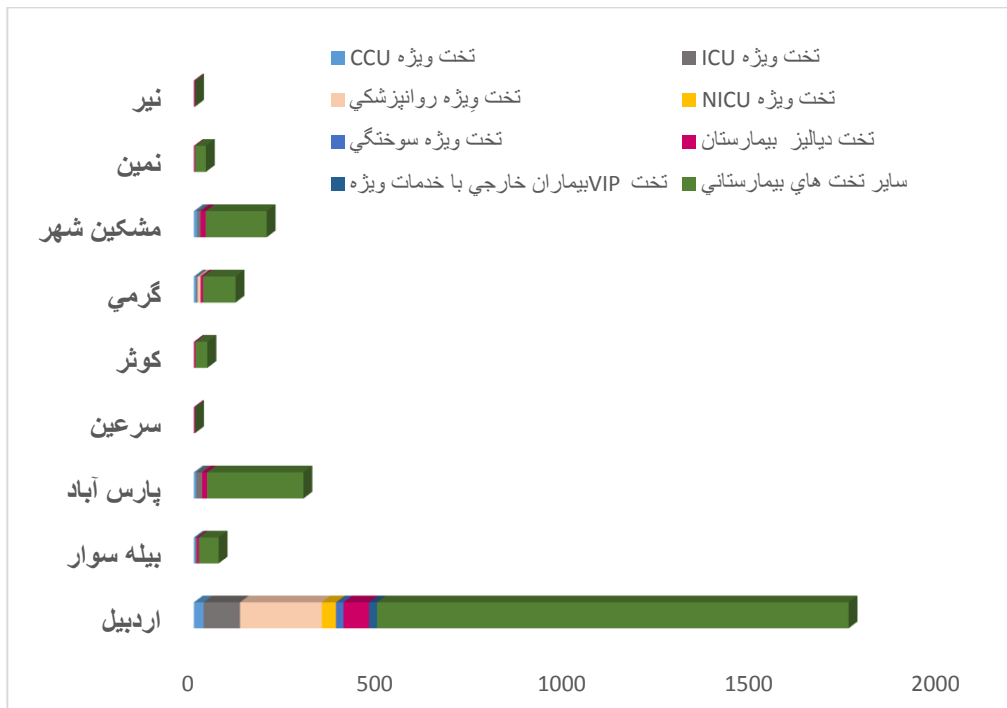

جدول ۲۸-۸- شاخص های منتخب معاونت درمان در بیمارستان های دانشگاهی طی سال های ۱۴۰۰-۱۳۹۹

عنوان شاخص	۱۳۹۸	۱۳۹۹	۱۴۰۰	نرخ رشد ۱۳۹۹ به ۱۳۹۸	نرخ رشد ۱۴۰۰ به ۱۳۹۹
تعداد تخت فعال	۱۶۳۳	۱۶۷۶	۱۸۸۲	۲/۶۳	۱۲/۳
درصد اشغال تخت	۶۶/۵	۵۰/۴	۶۲/۵	-۲۴/۲۱	۲۴
متوسط روزهای بستری (تخت روز فعال کل)	۵۴۰۰۱۰	۶۲۲۶۹۱	۶۲۸۲۵۲	۱۵/۳۱	۰/۹
نسبت فوت شده در ۱۰۰۰ نفر (اورژانس و بستری)	۱/۹۴	۲/۴۹	۲/۶	۲۸/۲۵	۴/۴
فاصله اشغال تخت	۱/۷	۳/۴	۲	۱۰۰	-۴۱/۲
تخت روز اشغالی	۳۵۰۸۶۱	۳۱۰۳۹۳	۳۸۸۸۰۹	-۱۱/۵۳	۲۵/۳
کل بستری شدگان	۱۱۰۰۵۳	۹۰۳۴۸	۱۱۷۵۳۹	-۱۷/۹	۳۰
درصد اعمال جراحی انجام شده	۳۵/۱۷	۳۴/۶۵	۳۲/۳۰	-۱/۴۸	-۶/۸
درصد سزارین	۴۸/۶۲	۵۲/۹۳	۵۵/۱	۸/۸۶	۴
نسبت تخت روانی به ده هزار نفر جمعیت	۰/۴۴	۰/۴۳	۰/۵۲	-۲/۲۷	۲۱
نسبت تخت سوختگی به ده هزار نفر جمعیت	۰/۰۸۴	۰/۱۶	۰/۱۶	۹۰/۴۷	۰
نسبت تخت ویژه (IUC، CCU، NICU و PICU) به ده هزار نفر جمعیت	۱/۳۴	۱/۴۵	۱/۶۱	۸/۲	۱۱
نسبت تخت NICU به ده هزار نفر جمعیت	۰/۲۴	۰/۲۳	۰/۲۳	-۴/۲	۰
نسبت پذیرش هر تخت	۶۹/۷	۵۳/۱	۶۸/۳	-۲۳/۸	۲۸/۶
میانگین مدت زمان تریاژ در پنج سطح	۵/۲۱	۴/۴۷	۵/۱۵	-۱۴/۲	۱۵/۲

نمودار ۲۸-۸- شاخص های منتخب معاونت درمان در بیمارستان های دانشگاهی طی سال های ۱۳۹۸-۱۴۰۰

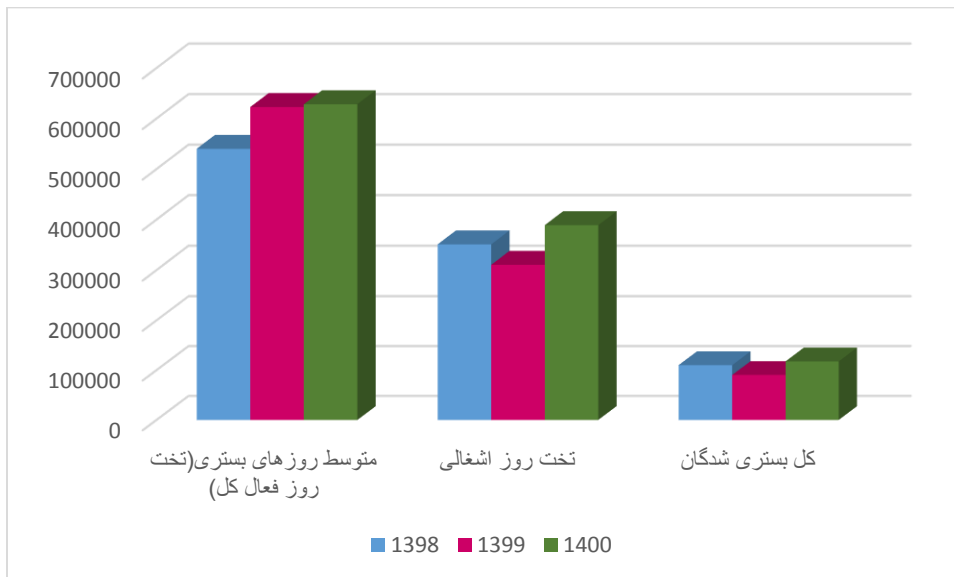

نمودار ۲۹-۸- شاخص های منتخب معاونت درمان در بیمارستان های دانشگاهی طی سال های ۱۳۹۸-۱۴۰۰

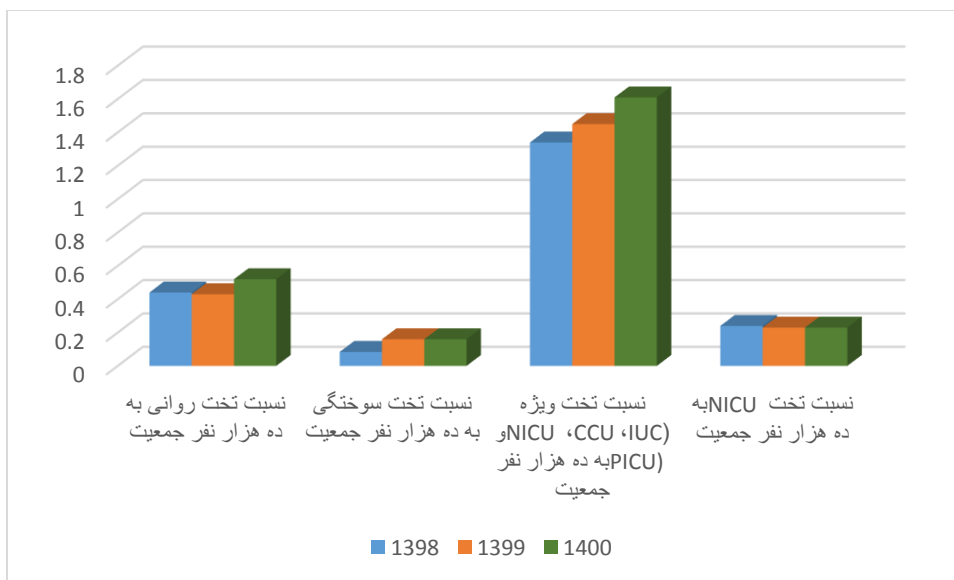

نمودار ۳۰-۸- میانگین مدت زمان تریاژ در پنج سطح به تفکیک سال ۱۳۹۸-۱۴۰۰

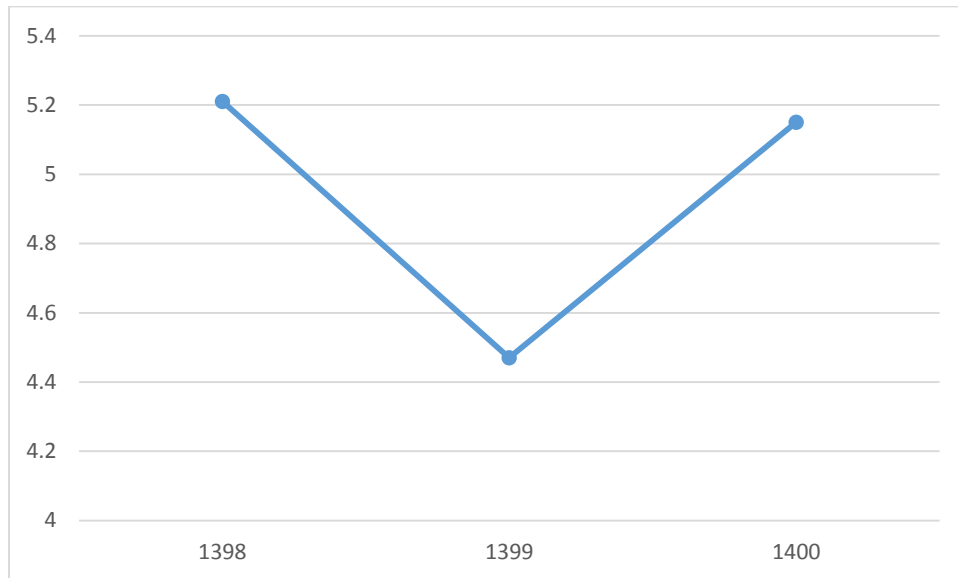

فصل نهم

معاونت غذا و دارو

• معرفی معاونت غذا و دارو:

معاونت غذا و دارو با توجه به وظایف محوله نقش اساسی در زمینه کنترل سلامت و کیفیت کالاهای سلامت محور و بالتبع در حفظ و ارتقای سطح سلامت جامعه به عهده دارد. این معاونت در حوزه های مدیریت نظارت و ارزیابی فرآورده های خوراکی، آشامیدنی، آرایشی و بهداشتی، مدیریت نظارت و ارزیابی مواد و فرآورده های دارویی، مدیریت آزمایشگاه کنترل غذا و دارو، اداره نظارت و ارزیابی تجهیزات و لوازم پزشکی، اداره نظارت و ارزیابی فرآورده های طبیعی، سنتی و مکمل و دفتر نظارت و پایش مصرف فرآورده های سلامت فعالیت می کند. اهداف اصلی و کلان این معاونت شامل موارد زیر می شود:

- تامین ایمنی و اصلاح الگوی مصرف فرآورده های سلامت
- توسعه کمی و کیفی تولید داخلی دارو و فرآورده های سلامت
- کاهش عوامل خطر و بار بیماری ها
- دسترسی عادلانه و همگانی به خدمات سلامت با کیفیت
- گسترش خدمات و ارتقای سیستم مدیریت کیفیت آزمایشگاه کنترل غذا و دارو

• حوزه نظارت و ارزیابی فرآورده های خوراکی، آشامیدنی، آرایشی و بهداشتی

جدول ۱-۹- توزیع فراوانی واحدهای دارای پروانه بهداشتی مواد خوراکی آشامیدنی و آرایشی به تفکیک شهرستان طی سال های ۱۴۰۰-۱۳۹۹

شهرستان	سال	خوراکی و آشامیدنی - آرایشی و بهداشتی	شناسه نظارت کارگاهی
اردبیل	۱۳۹۹	۶۰	۴۶
	۱۴۰۰	۶۰	۶۰
بيله سوار	۱۳۹۹	۵	۴
	۱۴۰۰	۵	۴
پارس آباد	۱۳۹۹	۱۷	۱۱
	۱۴۰۰	۱۹	۱۲
سرعین	۱۳۹۹	۳	۱
	۱۴۰۰	۳	۱
کوثر	۱۳۹۹	۵	۰
	۱۴۰۰	۵	۰
مشکین شهر	۱۳۹۹	۲۰	۱۰
	۱۴۰۰	۲۰	۱۲
مغان (گرمی)	۱۳۹۹	۶	۳
	۱۴۰۰	۶	۳
نمین	۱۳۹۹	۵۷	۸
	۱۴۰۰	۶۵	۸
نیر	۱۳۹۹	۹	۴
	۱۴۰۰	۱۱	۴
جمع کل	۱۳۹۹	۱۸۲	۸۷
	۱۴۰۰	۱۹۴	۱۰۴

جدول ۲-۹- توزیع فراوانی پروانه ها و مجوزهای صادره اداره نظارت بر مواد خوراکی آشامیدنی و آرایشی بهداشتی طی سال های ۱۳۹۹-۱۴۰۰

تعداد پروانه ها و مجوزهای صادره	سال	خوراکی و آشامیدنی	آرایشی و بهداشتی
پروانه های تاسیس و بهره برداری	۱۳۹۹	۱۱	۲
	۱۴۰۰	۷۰	۰
پروانه های مسئول فنی	۱۳۹۹	۷۷	۲
	۱۴۰۰	۴۷	۰
پروانه های ساخت صادره	۱۳۹۹	۲۰	۲
	۱۴۰۰	۱۰۹	۰
پروانه های ساخت تمدید شده	۱۳۹۹	۱۲	۰
	۱۴۰۰	۱۶۶	۴
گواهی های بهداشت صادرات	۱۳۹۹	۹۹	۰
	۱۴۰۰	۶۸	۰
شناسه نظارت کارگاهی صادره	۱۳۹۹	۷۴	۰
	۱۴۰۰	۵۷	۰
شناسه نظارت کارگاهی تمدید شده	۱۳۹۹	۰	۰
	۱۴۰۰	۵۲	۰

جدول ۳-۹- شاخص های عملکرد حوزه نظارت بر مواد خوراکی آشامیدنی آرایشی و بهداشتی طی سال های ۱۳۹۹-۱۴۰۰

ردیف	عنوان شاخص	واحد متعارف	سال ۱۳۹۹	سال ۱۴۰۰	درصد تغییر
۱	پایش محصولات غذایی و آشامیدنی در سطح عرضه طبق برنامه PMS* کشوری در دو دوره شش ماه (نمونه برداری و انجام آزمایشات شیمیایی و میکروبی)	تعداد نمونه	۳۰۵	۲۶۲	-۱۴
۲	پایش محصولات آرایشی و بهداشتی در سطح عرضه طبق برنامه PMS کشوری در دو دوره شش ماه (نمونه برداری و انجام آزمایشات میکروبی و شیمیایی و بررسی اطلاعات برچسب محصولات)	تعداد نمونه	۲۰۰	۲۲۳	+۱۱
۳	بازدید از واحد های تولیدی غذایی، آشامیدنی، آرایشی و بهداشتی و مراکز عرضه محصولات آرایشی و بهداشتی	تعداد	۶۳۰	۷۱۲	+۱۳
۴	نمونه برداری مواد غذایی و آشامیدنی از محصولات واحدهای تولیدی استان	تعداد	۲۷۴	۳۳۸	+۲۳
۵	نمونه برداری از محصولات خام کشاورزی جهت بررسی سموم باقیمانده، فلزات سنگین و نیترات	تعداد نمونه	۸۰	۴۴	-۴۵
۶	کمیته فنی قانونی صدور پروانه های بهداشتی برگزار شده	تعداد جلسه	۱۷	۲۵	+۴۷
۷	دوره های آموزشی برگزار شده برای کارشناسان غذا و مسئولین فنی کارخانجات تولیدی مواد غذایی و بهداشتی	ساعت	۱۲	۱۲	۰
۸	تعداد واحد های متخلف معرفی شده به مراجع قضایی	تعداد	۲۸	۶۷	+۱۳۹
۹	انجام مصاحبه در خصوص آشنایی با برچسب اصالت و سلامت کالا و تشخیص کالای قاچاق آرایشی و بهداشتی	مورد	۰	۳	+۳۰۰
۱۰	رسیدگی و پاسخ به شکایت واصله در خصوص تخلفات مواد غذایی و بهداشتی	مورد	۴۱	۴۹	+۱۹

* PMS (Post marketing surveillance) به برنامه پایش محصولات غذایی، آشامیدنی، آرایشی و بهداشتی در سطح عرضه گفته می شود. در این طرح نمونه برداری از سطح عرضه صورت می گیرد و ایمنی و کیفیت محصولات مورد بررسی قرار می گیرد.

• حوزه نظارت و ارزیابی فرآورده های دارویی:

جدول ۴-۹- توزیع فراوانی داروخانه های استان اردبیل به تفکیک نوع وابستگی و شیفت کاری طی سال های ۱۴۰۰-۱۳۹۹

شهرستان	سال	نوع وابستگی			شیفت کاری	
		تحت پوشش دانشگاه	خصوصی	سایر	روزانه	شبانه روزی
اردبیل	۱۳۹۹	۱	۱۰۴	۴	۹۷	۱۲
	۱۴۰۰	۱	۱۲۱	۴	۱۱۴	۱۲
بيله سوار	۱۳۹۹	۰	۵	۰	۳	۲
	۱۴۰۰	۰	۳	۰	۲	۱
پارس آباد	۱۳۹۹	۰	۱۹	۰	۱۵	۴
	۱۴۰۰	۰	۱۷	۰	۱۴	۳
سرعین	۱۳۹۹	۰	۱	۰	۰	۱
	۱۴۰۰	۰	۲	۰	۱	۱
کوثر	۱۳۹۹	۰	۲	۰	۱	۱
	۱۴۰۰	۰	۲	۰	۱	۱
مشکین شهر	۱۳۹۹	۰	۱۵	۰	۱۳	۲
	۱۴۰۰	۰	۱۲	۰	۹	۳
مغان (گرمی)	۱۳۹۹	۰	۷	۰	۶	۱
	۱۴۰۰	۰	۶	۰	۵	۱
نمین	۱۳۹۹	۰	۴	۰	۳	۱
	۱۴۰۰	۰	۳	۰	۲	۱
نیر	۱۳۹۹	۰	۱	۰	۱	۰
	۱۴۰۰	۰	۲	۰	۲	۰
جمع کل	۱۳۹۹	۱	۱۵۸	۴	۱۳۹	۲۴
	۱۴۰۰	۱	۱۶۸	۴	۱۵۰	۲۳
	۱۳۹۹		۱۶۳		۱۶۳	۱۶۳
	۱۴۰۰		۱۷۳		۱۷۳	۱۷۳

نمودار ۹-۱- توزیع فراوانی داروخانه های استان اردبیل به تفکیک شهرستان طی سال های ۱۴۰۰-۱۳۹۹

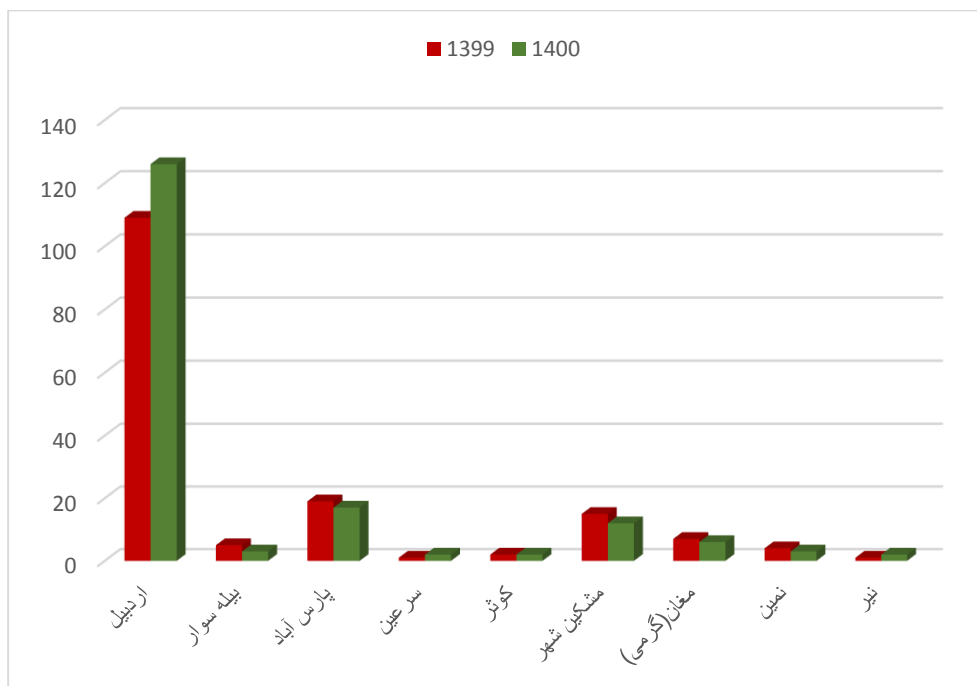

نمودار ۹-۲- توزیع فراوانی داروخانه های استان اردبیل به تفکیک شیفت کاری طی سال های ۱۴۰۰-۱۳۹۹

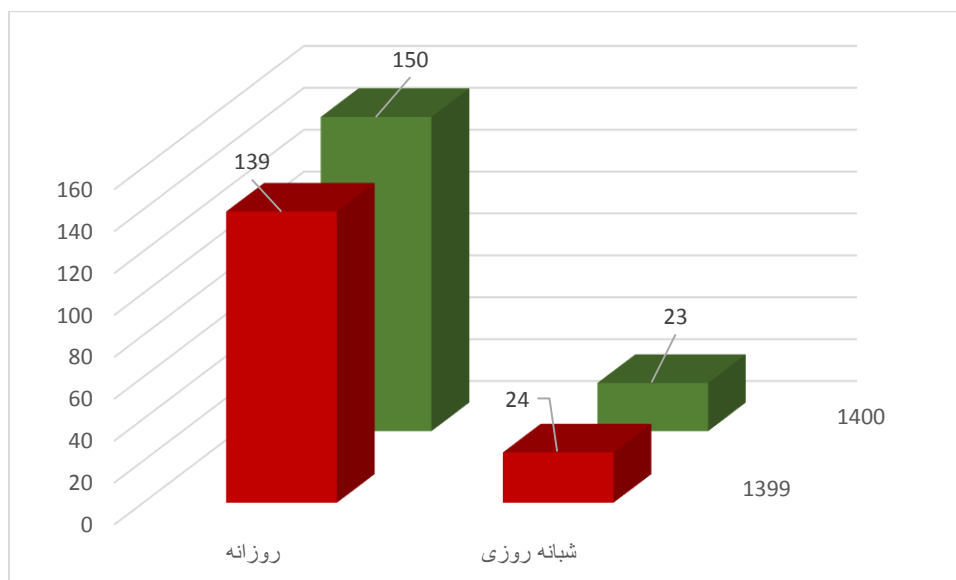

جدول ۵-۹- توزیع فراوانی پرونده های صادره برای داروخانه ها و شرکت های توزیع دارو طی سال های ۱۴۰۰-۱۳۹۸

درصد تغییر نسبت به سال ۱۳۹۹	سال			نوع پروانه های صادره
	۱۴۰۰	۱۳۹۹	۱۳۹۸	
۲۱۹	۱۴۷	۶۷	۹	تمدید اعتبار پروانه مسئول فنی
۱۹۸	۱۱۵	۵۸	۶۴	صدور برگه تشخیص صلاحیت و گواهی کار
۲۴۰	۲۴	۱۰	۸	صدور پروانه تاسیس
۱۲۵	۱۷۵	۱۴۰	۶۴	صدور پروانه مسئول فنی داروخانه
-۵۰	۲۱	۴۲	۱۶	صدور پروانه مسئول فنی شرکت توزیع دارو

نمودار ۳-۹- توزیع فراوانی پرونده های صادره برای داروخانه ها و شرکت های توزیع دارو طی سال های ۱۴۰۰-۱۳۹۸

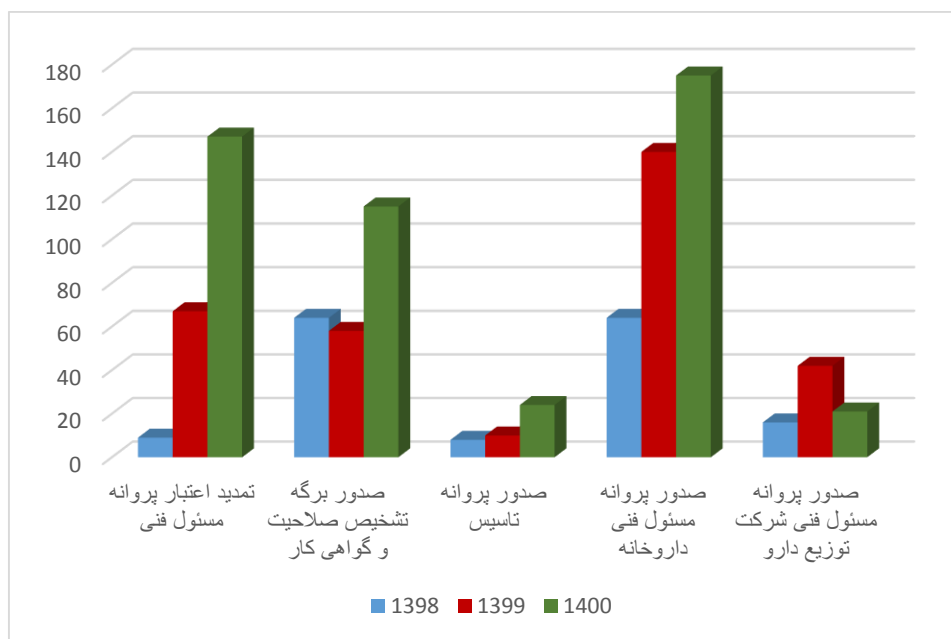

جدول ۶-۹- توزیع فراوانی عملکرد کمیسیون قانونی ماده ۲۰ طی سال های ۱۴۰۰-۱۳۹۸

سال			فعالیت کمیسیون قانونی ماده ۲۰
۱۴۰۰	۱۳۹۹	۱۳۹۸	
۲	۱	۰	ابطال پروانه تاسیس داروخانه
۸	۹	۱۵	ابطال و تاسیس هم زمان
۲۷۸	۲۳۴	۲۳۳	اظہار نظر
۱	۱	۰	تایید صلاحیت مسئول فنی شرکت توزیع دارو
۱۱۵	۵۸	۶۴	تایید صلاحیت مسئول فنی داروخانه
۳	۱۲	۱۰	تبدیل وضعیت
۱۶	۱۳	۱۰	تعداد جلسات کمیسیون
۱۷	۱۸	۲۳	تعداد متوسط پرونده بررسی شده در هر جلسه
۲۴	۱۰	۸	تعداد مجوز تاسیس داروخانه صادر شده
۲	۱	۲	تمدید مجوز
۱۲	۳	۸	موافقت با انتقال مکان

نمودار ۴-۹- توزیع فراوانی عملکرد کمیسیون قانونی ماده ۲۰ طی سال های ۱۴۰۰-۱۳۹۸

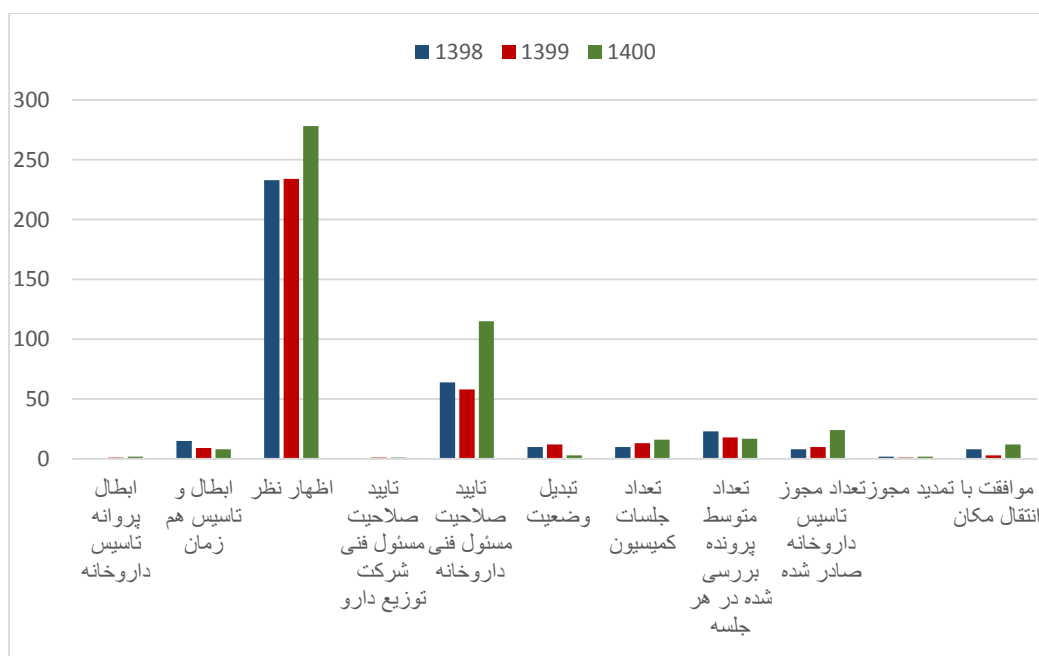

• حوزه آزمایشگاه کنترل غذا و دارو:

جدول ۷-۹- عملکرد آزمایشگاه کنترل غذا و دارو در حوزه سلامت طی سال های ۱۴۰۰-۱۳۹۹

ردیف	عنوان فعالیت	سال ۱۳۹۹	سال ۱۴۰۰	درصد تغییر
۱	تعداد کل نمونه های آزمون	۶۰۰۷	۵۲۵۰	-۳۱
۲	تعداد نمونه های منطبق	۵۶۱۹	۴۷۸۳	-۱۵
۳	تعداد نمونه های نامنطبق	۳۸۸	۴۶۷	+۲۰
۴	تعداد آزمون های انجام گرفته	۱۴۱۳۷	۱۴۹۵۳	+۶
۵	تعداد آموزش مسئولین فنی واحدهای تولیدی	۸۱ نفر	۷۶	-۶
۶	تعداد عقد قرارداد با کارگاه های تولیدی	۶۳ مورد	۵۱	-۱۹
۷	تعداد بازدید از آزمایشگاه های واحدهای تولیدی	۶۷	۷۲	+۷
۸	تعداد روش های آزمون راه اندازی شده	۱	۱	۰

نمودار ۵-۹- عملکرد آزمایشگاه کنترل غذا و دارو در حوزه سلامت طی سال های ۱۴۰۰-۱۳۹۹

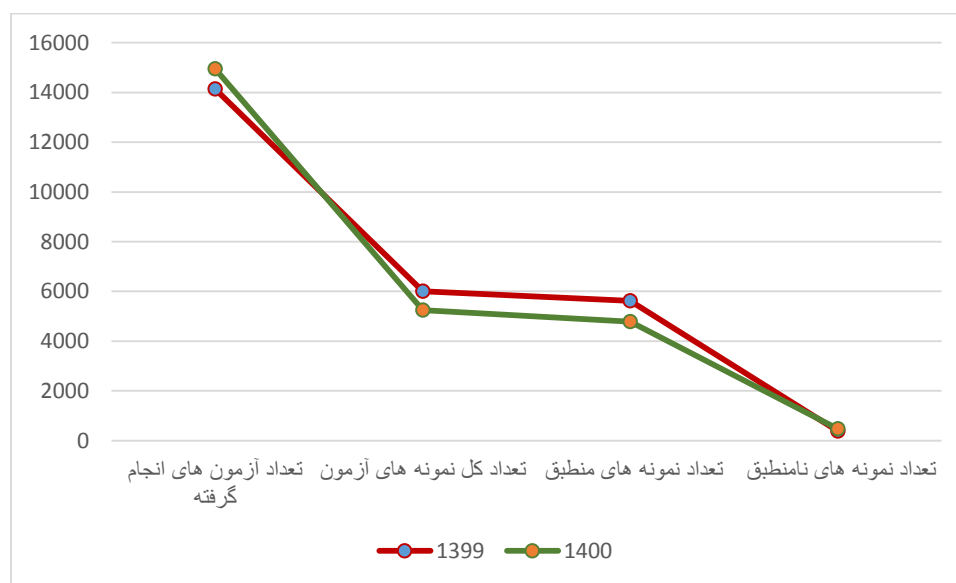

• حوزه نظارت و پایش فرآورده های سلامت:

جدول ۸-۹- گزارش جامع نسخ تجویزی پزشکان دانشگاه در سال ۱۴۰۰-۱۳۹۹

ردیف	شرح	سال	دانشگاه	دانشگاه های سطح دو	کشور
۱	تعداد اقلام دارویی	۱۳۹۹	۴۷۱۴۳۲۹	۶۷۸۲۰۷۱۶	۲۷۸۵۰۱۷۳۱
		۱۴۰۰	۱۳۰۰۳۵۷	۲۳۱۱۵۳۱۸	۵۹۵۷۸۴۰۱
۲	تعداد کل نسخ	۱۳۹۹	۱۷۶۹۶۶۲	۲۶۳۹۰۲۵۱	۱۱۱۴۶۲۵۷۴
		۱۴۰۰	۳۸۴۷۲۷	۸۳۸۴۹۱۷	۲۲۲۰۱۲۶۱
۳	میانگین تعداد اقلام دارویی	۱۳۹۹	۲/۶۶	۲/۵۷	۲/۵۰
		۱۴۰۰	۳/۳۸	۲/۷۶	۲/۶۸
۴	میانگین قیمت ریالی هر نسخه	۱۳۹۹	۳۲۶۷۴۴۲۲	۳۸۷۴۰۳۹۱	۴۴۵۱۱۶۰۴
		۱۴۰۰	۶۰۵۸۰۷۶۸	۶۷۱۹۵۹۸۵	۷۴۰۵۱۶۴۷
۵	درصد تجویز اقلام حاوی دارو آنتی میکروبیال	۱۳۹۹	٪۲۱	٪۱۹	٪۱۹
		۱۴۰۰	٪۱۵	٪۱۵	٪۱۶
۶	درصد نسخ حاوی دارو آنتی میکروبیال	۱۳۹۹	٪۴۶	٪۴۱	٪۳۹
		۱۴۰۰	۴۱٪	۳۴٪	۳۳٪
۷	درصد تجویز اقلام حاوی دارو کور تیکوستروئید	۱۳۹۹	٪۷	٪۶	٪۷
		۱۴۰۰	۷٪	۷٪	۷٪
۸	درصد نسخ حاوی دارو کور تیکوستروئید	۱۳۹۹	٪۲۰	٪۱۶	٪۱۶
		۱۴۰۰	۲۱٪	۱۹٪	۱۷٪
۹	درصد تجویز اقلام حاوی دارو تزریقی	۱۳۹۹	٪۲۴	٪۲۴	٪۲۴
		۱۴۰۰	۲۷٪	۲۶٪	۲۵٪
۱۰	درصد نسخ حاوی دارو تزریقی	۱۳۹۹	٪۴۳	٪۳۹	٪۳۷
		۱۴۰۰	۴۸٪	۴۳٪	۴۲٪

نمودار ۶-۹- گزارش جامع نسخ تجویزی پزشکان دانشگاه در سال ۱۴۰۰-۱۳۹۹

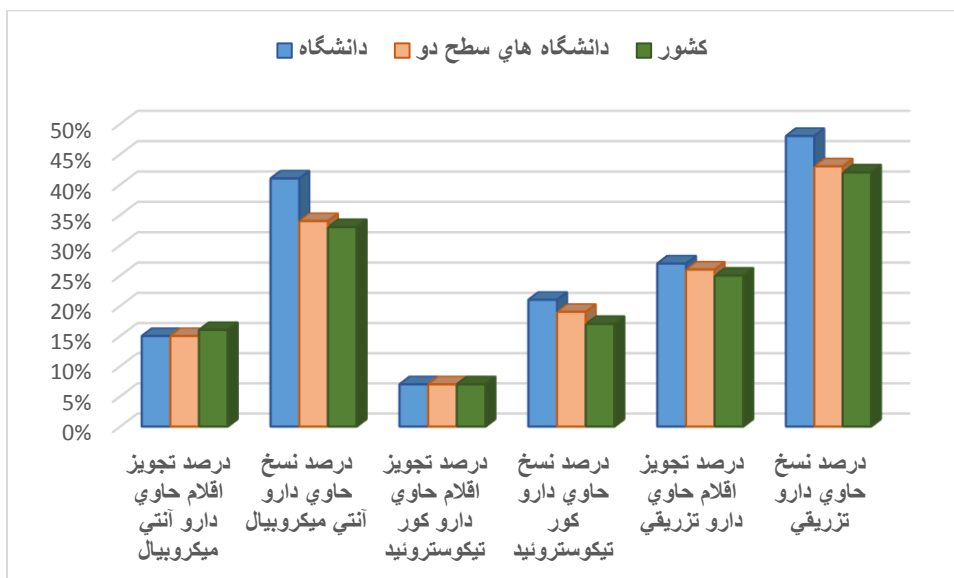

نمودار ۷-۹- گزارش جامع نسخ تجویزی پزشکان دانشگاه در سال ۱۴۰۰-۱۳۹۹

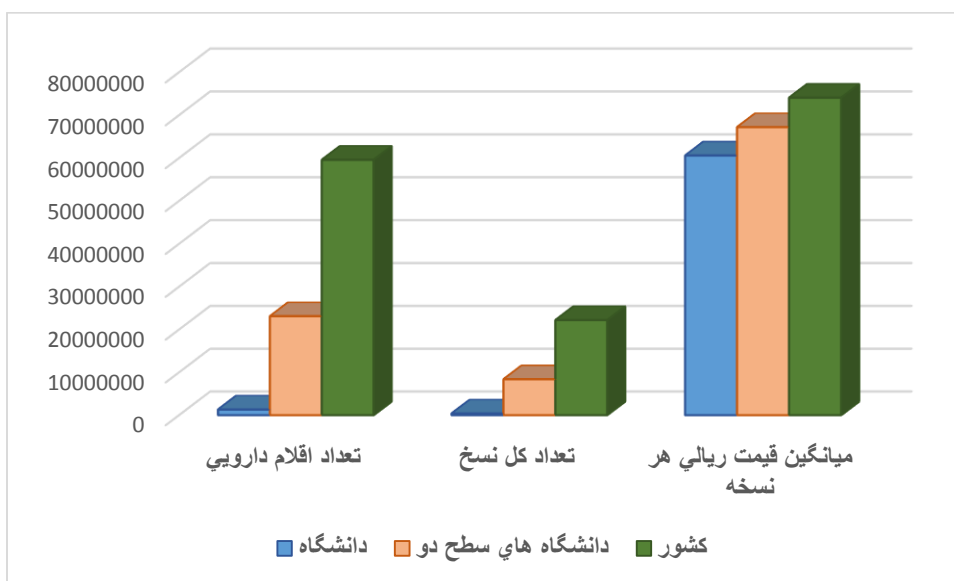

جدول ۹-۹- ده داروی اول تجویز شده از نظر درصد در سال ۱۳۹۹

درصد از اقلام تجویزی	درصد نسخ حاوی دارو	نام دارو	ردیف
۲/۵۹٪	۶/۸۷٪	SODIUM CHLORIDE ۰.۹٪ ۵۰۰ ML INFUSION	۱
۲/۲۷٪	۶/۰۲٪	METRONIDAZOLE ۲۵۰ MG TAB	۲
۲/۱۸٪	۵/۷۸٪	BETAMETHASONE DISODIUM PHOSPHATE ۴ MG/ML AMP	۳
۱/۸۳٪	۴/۸۵٪	IBUPROFEN ۱۰۰ MG/۵ ML SUSP	۴
۱/۶۰٪	۴/۲۵٪	CEFIXIM ۴۰۰ MG TAB	۵
۱/۴۶٪	۳/۸۷٪	AMOXICILLIN ۵۰۰ MG CAP	۶
۱/۴۴٪	۳/۸۲٪	HYDROCORTISONE SODIUM SUCCINATE ۱۰۰ MG/ML VIAL	۷
۱/۴۳٪	۳/۸۰٪	CO-AMOXICLAV ۶۲۵ (۵۰۰/۱۲۵) TAB	۸
۱/۳۷٪	۳/۶۲٪	ACETAMINOPHEN ۱۲۰ MG/۵ ML SOL ۶۰ ML	۹
۱/۳۱٪	۳/۴۸٪	CHLORPHENIRAMINE MALEATE ۱۰ MG/ML AMP	۱۰

جدول ۱۰-۹-ده داروی اول تجویز شده از نظر درصد در سه ماهه اول سال ۱۴۰۰

درصد از اقلام تجویزی	درصد نسخ حاوی دارو	نام دارو	ردیف
۳/۸۵٪	۱۳/۰۰٪	SODIUM CHLORIDE ۰٫۹٪ ۵۰۰ ML INFUSION	۱
۲/۸۴٪	۹/۵۸٪	KETOROLAC ۳۰ MG/ML INJECTION	۲
۲/۲۶٪	۷/۶۵٪	VITAMIN B COMPLEX AMP	۳
۱/۷۸٪	۶/۰۰٪	FAMOTIDIN ۴۰ MG TAB	۴
۱/۶۹٪	۵/۷۱٪	HYDROCORTISONE SODIUM SUCCINATE ۱۰۰ MG ۸ ML VIAL	۵
۱/۶۳٪	۵/۵۲٪	METRONIDAZOLE ۲۵۰ MG TAB	۶
۱/۳۰٪	۴/۳۹٪	AZITHROMYCIN ۵۰۰ MG CAP	۷
۱/۲۷٪	۴/۳۰٪	CHLORPHENIRAMINE MALEATE ۱۰ MG/ML AMP	۸
۱/۲۶٪	۴/۲۴٪	CEFIXIM ۴۰۰ MG TAB	۹
۱/۱۶٪	۳/۹۱٪	OMEPRAZOLE ۲۰ MG CAP	۱۰

جدول ۱۱-۹- ده داروی اول تجویز شده از نظر هزینه در سال ۱۳۹۹

ردیف	نام دارو	درصد هزینه دارو از کل	درصد نسخ حاوی دارو
۱	ADALIMUMAB ۴۰MG/۰.۸ML INJ	۳/۰۴	۰/۰۴
۲	INSULIN GLARGINE INJECTION ۱۰۰ [iU]/۱mL ۳ mL	۲/۴۲	۰/۳۲
۳	FINGOLIMOD ۰.۵MG CAP	۲/۱۸	۰/۰۲
۴	ENOXAPARIN ۱۰۰MG/ML (۴,۰۰۰ U) ۰.۴ML SYRINGE	۱/۹۷	۰/۲۷
۵	CO-AMOXICLAV ۶۲۵TAB	۱/۹۷	۳/۸۰
۶	INSULIN ASPART ۱۰۰IU/ML FOR INJ-RAPID	۱/۶	۰/۱۹
۷	CEFIXIME ۴۰۰MG TAB	۱/۵۸	۴/۲۵
۸	SOMATROPIN INJECTION PARENTRAL ۱۰IU/۱ML	۱/۱۷	۰/۰۳
۹	AMOXICILLIN ۵۰۰MG CAP	۱/۰۵	۳/۸۷
۱۰	INSULIN ASPART INJECTION-MIX ۱۰۰ [iU]/۱mL	۱/۰۴	۰/۱۳

جدول ۱۲-۹- ده داروی اول تجویز شده از نظر هزینه در سه ماه اول سال ۱۴۰۰

ردیف	نام دارو	درصد هزینه دارو از کل	درصد نسخ حاوی دارو
۱	ADALIMUMAB ۴۰MG/۰٫۸ML INJ	۳/۴۶٪	۰/۰۷٪
۲	INSULIN GLARGINE INJECTION ۱۰۰ [iU]/۱mL ۳ mL	۲/۶۷٪	۰/۹۹٪
۳	ENOXAPARIN ۱۰۰MG/ML (۴،۰۰۰ U) ۰٫۴ML SYRINGE	۲/۲۶٪	۰/۴۸٪
۴	SODIUM CHLORIDE ۰٫۹٪۵۰۰MLINFUSION	۲/۲۴٪	۱۳٪
۵	FINGOLIMOD ۰٫۵MG CAP	۱/۴۳٪	۰/۰۳٪
۶	INSULIN ASPART ۱۰۰IU/ML FOR INJ-RAPID	۱/۳۷٪	۰/۵۶٪
۷	INSULIN ASPART INJECTION-MIX ۱۰۰ [iU]/۱mL	۱/۲۵٪	۰/۴۳٪
۸	HYOSCINE-N-BUTYL BROMIDE ۱۰MGTAB	۱/۰۵٪	۲/۱۲٪
۹	BIOFORMULANUTRITIONZINC PLUSTABLET ORAL	۱/۰۱٪	۰/۲۲٪
۱۰	TRASTUZUMAB ۴۴۰MGVIAL	۰/۹۸٪	۰/۰۲٪

• حوزه نظارت و ارزیابی تجهیزات پزشکی

جدول ۱۳-۹- امور نظارتی/بازدید/اقدامات قانونی/آموزش از مراکز درمانی، اصناف و شرکت ها طی سال های ۱۴۰۰-۱۳۹۹

ردیف	عنوان	تعداد/۱۳۹۹	تعداد/۱۴۰۰	درصد تغییر
۱	بازدید از کلیه مراکز درمانی دانشگاهی - غیر دانشگاهی - خصوصی - دولتی	۲۲	۳۳	۵۰
۲	بازدید از توزیع کنندگان تجهیزات پزشکی سطح استان	۸۰	۱۰۱	۲۶
۳	شرکت در گشت های مشترک	۱۵	۳۳	۱۲۰
۴	ارسال تخلفات به مراجع ذیصلاح (تعزیرات - کمیسیون ماده ۱۱ دانشگاه)	۲۲	۹	-۵۹
۵	برگزاری کارگاه آموزشی ضوابط و مقررات اداره کل تجهیزات پزشکی جهت مراکز درمانی و توزیع کنندگان	۰	۲	-

جدول ۱۴-۹- سامانه های وزارتی اداره کل در خصوص امور مربوط به شرکت ها و اصناف تجهیزات پزشکی طی سال های ۱۴۰۰-۱۳۹۹

ردیف	نوع واحد	سال	تعداد کل	موارد ثبت شده جدید
۱	ثبت نام شرکت تجهیزات پزشکی	۱۳۹۹	۳۹	۲
		۱۴۰۰	۲۹	۱۰
۲	ثبت نام اصناف تجهیزات پزشکی	۱۳۹۹	۴۴	۹
		۱۴۰۰	۴۸	۴
۳	عرضه کننده تجهیزات پزشکی	۱۳۹۹	۷۸	۹
		۱۴۰۰	۱۰۵	۲۷
۴	ثبت نام مسئولین فنی تجهیزات پزشکی	۱۳۹۹	۴۳	۵
		۱۴۰۰	۵۲	۹
۵	تایید و تمدید نمایندگی توزیع کلیه ملزومات پزشکی، توزیع کنندگان سطح استان	۱۳۹۹	-	-
		۱۴۰۰	۹۱۰	-

جدول ۱۵-۹ سامانه های اداره کل امور تجهیزات و ملزومات پزشکی طی سال های ۱۴۰۰-۱۳۹۹

نوع گزارش	سال	تعداد	توضیحات
تجهیزات پزشکی MDR	۱۳۹۹	۱۶	گزارش و ثبت حوادث ناگوار مربوط به تجهیزات پزشکی
	۱۴۰۰	۷	
ثبت کمبود تجهیزات پزشکی	۱۳۹۹	۴۰	اعلام کمبود تجهیزات پزشکی
	۱۴۰۰	۴۵	

• حوزه اقدامات در راستای مقابله با بیماری کرونا :

جدول ۱۶-۹ توزیع ملزومات پزشکی مربوط به کرونا طی سال های ۱۴۰۰-۱۳۹۹

نام کالا	تعداد تحویلی/۱۳۹۹	تعداد تحویلی/۱۴۰۰	توضیحات
ماسک ساده و فیلتر دار	۳۵۲۳۵۲۰	۲۳۵۳۰۰۰	توزیع در کلیه بیمارستان های دانشگاهی - معاونت بهداشتی - غیر دانشگاهی - دولتی - خصوصی
دستکش معاینه	۹۴۳۱۷۰۰	۵۳۴۷۰	توزیع در کلیه بیمارستان های دانشگاهی - معاونت بهداشتی - غیر دانشگاهی - دولتی - خصوصی
پد الککل	۰	۰	توزیع در بین کلیه مراکز درمانی
لباس کاورال لمینت دار	۲۶۸۰۶	۱۰۰۳۶	توزیع در بین مراکز پذیرش بیماران کرونایی
شیلد	۱۵۳۰	۰	توزیع در بین مراکز پذیرش بیماران کرونایی
عینک	۵۸۵	۱۶	توزیع در بین مراکز پذیرش بیماران کرونایی
گان	۹۳۲۰	۱۳۲۴	توزیع در بین مراکز پذیرش بیماران کرونایی
کلاه	۱۱۳۶۰	۰	توزیع در بین مراکز پذیرش بیماران کرونایی
لباس سرهمی	۰	۱۵۰	توزیع در بین مراکز پذیرش بیماران کرونایی
محلول ضد عفونی کننده دست نیم لیتری	۰	۴۸۵	توزیع در بین کلیه مراکز درمانی

جدول ۱۷-۹- شاخص های منتخب معاونت غذا و دارو طی سال های ۱۴۰۰-۱۳۹۹

ردیف	عنوان شاخص	واحد متعارف	۱۳۹۹	۱۴۰۰	درصد تغییر
۱	انواع اقلام دارویی تجویز شده (سال ۱۴۰۰ سه ماهه اول)	-	۴۷۱۴۳۲۹	۱۳۰۰۳۵۷	-۷۲
۲	درصد نسخ حاوی داروی آنتی میکروبیال (سال ۱۴۰۰ سه ماهه اول)	درصد	۴۶٪	٪۴۱	-۱۱
۳	درصد نسخ حاوی داروی تزریقی (سال ۱۴۰۰ سه ماهه اول)	درصد	۴۳٪	٪۴۸	۱۲
۴	درصد نسخ حاوی داروی کورتیکو استروئید (سال ۱۴۰۰ سه ماهه اول)	درصد	٪۲۰	٪۲۱	۵
۵	مجموع تعداد نسخ (سال ۱۴۰۰ سه ماهه اول)	نسخه	۱۷۶۹۶۶۲	۳۸۴۷۲۷	-۷۸
۶	میانگین اقلام نسخ دارویی (سال ۱۴۰۰ سه ماهه اول)	قلم	۲,۶۶	۳,۳۸	۲۷
۷	میانگین قیمت	ریال	۳۲۶۷۴۴۲۲	۶۰۵۸۰۷۶۸	۸۵
۸	تعداد بازرسی های انجام شده از داروخانه های بیمارستانی	مورد	۴۰	۳۴	-۱۵
۹	تعداد بازرسی های انجام شده از شرکت های توزیع دارو	مورد	۱۰۸	۱۲۰	۱۱
۱۰	تعداد بازرسی های انجام شده از داروخانه ها	مورد	۲۴۹۶	۱۷۲۱	-۳۱
۱۱	نسبت داروخانه های بازرسی شده به کل داروخانه های تحت پوشش	درصد	۱۴	۹	-۳۶
۱۲	نسبت داروخانه های فعال به کل داروخانه های مورد نیاز به ازای ده هزار نفر جمعیت	درصد	۱۰۰	۱۰۰	۰
۱۳	تعداد پروانه های صادره داروخانه جدید نسبت به سال قبل	تعداد	۱۰	۲۴	۱۴۰
۱۴	نسبت اجرای موفق PMS محصولات خوراکی آشامیدنی و مکمل های غذایی در سطح عرضه	درصد	۱۰۰	۱۰۰	۰
۱۵	تعداد گزارشات ارسالی ADR	مورد	۳۰۰	باتوجه به ارسال گزارشات به وزارت و بررسی سالانه هنوز تعداد به این معاونت اعلام نشده است	-
۱۶	برگزاری دوره آموزشی عوارض ناخواسته دارویی برای کادر پزشکی و پیراپزشکی در بیمارستان های استان	ساعت	۲۴	۵ بیمارستان هرکدام ۶ ساعت	-

جدول ۱۸-۹ بازدید های انجام یافته از تولید کنندگان ملزومات مرتبط با کرونا طی سال های ۱۴۰۰-۱۳۹۹

سال	بازدید از کارگاه های تولید لباس کاورال	بازدید و صدور مجوز تولید ماسک سه لایه و n۹۵
۱۳۹۹	۲۱	بازدید ۱۵۴- صدور ۵
۱۴۰۰	-	بازدید ۲۸- صدور ۰